

令和6年度各省各庁営繕計画書  
に関する意見書

国土交通省



# 総 括 意 見

## 第1章 官庁施設整備等の基本的考え方

1	計画的な官庁施設の整備	3
	(1) 営繕計画書に関する意見書制度の的確な運用	
	(2) 合同庁舎の整備の推進	
2	官庁施設の水準確保	4
	(1) 位置・規模・構造の基準	
	(2) 統一基準を踏まえた営繕計画書の作成	
	(3) 技術基準に基づく適正な官庁施設の整備	
3	官庁施設の保全の適正化	7
	(1) 保全に関する基準類の制定等	
	(2) 適正かつ効率的な保全の実施	

## 第2章 官庁施設の現況

1	施設数と面積	9
2	老朽化の現況	11
3	保全の現況	12

## 第3章 社会的要請に対応する官庁施設の整備等

I	社会的要請に対応する官庁施設の整備	15
1	防災・減災対策の推進	15
	(1) 耐震安全性の確保	
	(2) 津波対策・浸水対策の推進	
	(3) 業務継続のための機能確保に向けた取組	
2	長寿命化の推進	19
	(1) インフラ長寿命化計画（行動計画）の推進	
	(2) 既存施設の徹底利活用の推進	
3	地域社会との連携の推進	20
	(1) 中央官衙整備の推進	
	(2) 地域と連携した国公有財産の最適利用	
	(3) ユニバーサル社会の実現に寄与する整備	
4	環境負荷低減への取組	24
5	木材の利用の促進	26
II	適正な事業実施への対応	27

## 個別意見

令和6年度各省各庁営繕計画書に対する個別意見	31
合同庁舎	34
衆議院	38
参議院	42
国立国会図書館	45
最高裁判所	47
会計検査院	49
内閣	51
人事院	53
内閣府	55
デジタル庁	64
復興庁	66
総務省	68
法務省	73
外務省	88
財務省	101
文部科学省	139
厚生労働省	143
農林水産省	158
経済産業省	180
国土交通省	183
環境省	206
防衛省	212

個別意見の公表に際して、施設の特性により安全確保の観点から配慮が必要な一部計画等について配慮した記載としている。

## 総括意見



# 第1章 官庁施設整備等の基本的考え方

国家機関の建築物及びその附帯施設（以下「官庁施設」という。）は、それぞれの用途に応じた機能を発揮するために必要な性能を有し、使うものにとって親しみやすく、便利で、かつ、安全なものでなければならない。このような必要な性能を備えた良質なストックを形成するため、国土交通省は、「官公庁施設の建設等に関する法律」（昭和26年法律第181号。以下「官公法」という。）に基づき、各省各庁<sup>\*</sup>の営繕計画書に関する意見書制度の運用、官庁施設に関する基準の設定、指導及び監督等を行っている。

各省各庁は、それらを受けて適正な水準を有する官庁施設の整備及び適正な保全を実施する必要がある。

※衆議院、参議院、裁判所、会計検査院並びに内閣（内閣府及びデジタル庁を除く。）、内閣府、デジタル庁及び各省

## 1 計画的な官庁施設の整備

### （1）営繕計画書に関する意見書制度の的確な運用

国土交通省は、官公法第9条に基づき、官庁施設として各省各庁間の整備水準等の均衡を図り、良質な官庁施設の整備を促進することを目的として、各省各庁の長から国土交通大臣に送付される営繕計画書に関し、「国家機関の建築物及びその附帯施設の位置、規模及び構造に関する基準」（平成6年建設省告示第2379号。以下「位置・規模・構造の基準」という。）に照らして、技術的見地から意見を述べている。意見書制度の的確な運用により、各省各庁の官庁施設が、合理的かつ適正に計画・整備され、上記目的が達成されることが必要である（図1-1）。

さらに、社会的な影響が大きく、緊急性の高い重要課題については、「中央官庁営繕担当課長連絡調整会議」を活用するなど、各省各庁間の緊密な連携のもとに営繕計画についての的確な対応を図っているところである。

なお、「森林の管理・活用に関する行政評価・監視結果に基づく勧告」（平成29年7月総務省）の中で、施設整備にあたって、合理的な理由がないにもかかわらず各省各庁から営繕計画書が送付されなかった事案があることが指摘されている。意見書制度を的確に運用するため、各省各庁は、営繕計画書を適切に作成し送付する必要がある。



図1-1: 営繕計画書に関する意見書制度

## (2) 合同庁舎の整備の推進

官公法第6条では、庁舎は、土地の高度利用、建築経費の節減及び公衆の利便と公務の能率増進を図るため、特に支障がない限り、合同して建築しなければならないとされており、この規定に基づき、国土交通省は、「合同庁舎」の整備を推進している。

各省各庁は、庁舎の改修、更新及び新設の計画に際して、合同庁舎整備計画を踏まえて対処する必要がある。

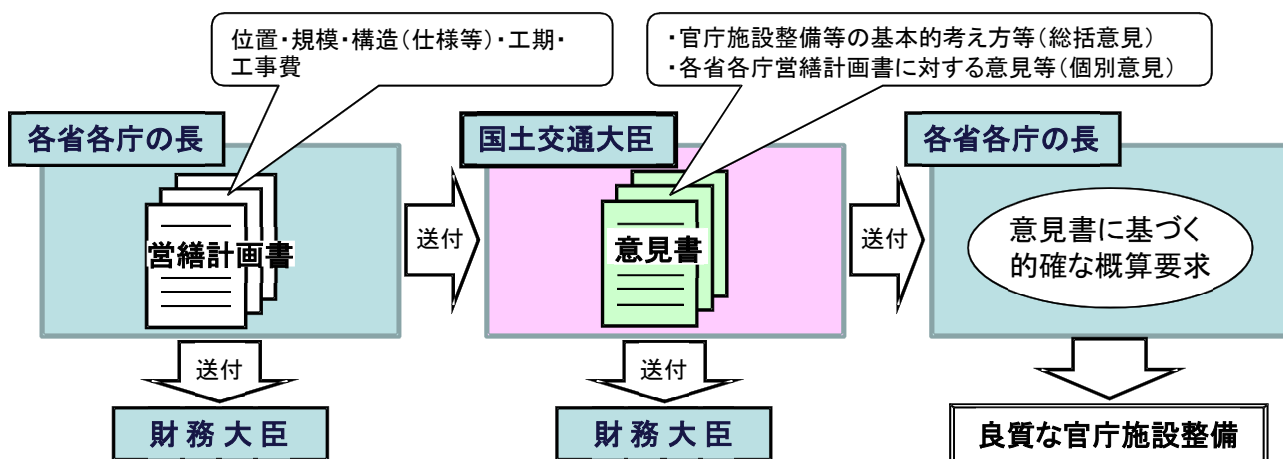
また、「国の庁舎等の使用調整等に関する特別措置法」(昭和32年法律第115号)第5条は旧施設の処分と新施設の取得を定めた「特定国有財産整備計画」に関するものであり、合同庁舎整備についてもこれに基づき、①集約立体化事業(第1号)、②移転再配置事業(第2号)、③地震防災機能を発揮するために必要な合同庁舎の整備事業(第3号)を行っている。

特に、上記③については、平成18年の法改正により追加されたもので、これまで、合同庁舎における必要な耐震安全性の確保に大きく寄与してきているところである。

合同庁舎の整備にあたっては、地方生活圈等の地域における中核的施設として、一団地の官公庁施設の都市計画及びシビックコア地区整備制度の活用、地域連携への取組等を通じて、地域の活性化、良好な市街地環境の整備に積極的に貢献していく必要がある。

## 2 官庁施設の水準確保

### (1) 位置・規模・構造の基準

官公法第13条第1項に基づき、国土交通省では平成6年12月に位置・規模・構造の基準を制定している。

本基準は、国民共有の財産である官庁施設の水準を確保するため、「位置」の選定、「規模」の設定及び「構造」の決定に際して勘案すべき事項を整理・体系化し、所有、賃借を問わず、全ての官庁施設のあるべき「状態」を規定したものである。



また、本基準については、「大津波等を想定した官庁施設の機能確保の在り方について」（平成 25 年 2 月社会資本整備審議会答申）を踏まえた改定など、社会経済情勢の変化に伴って生じる公共建築を取り巻く課題に適切に対応するための必要な改定を行っている。

各省各庁は、位置・規模・構造の基準に基づき、適正な水準を有する官庁施設の整備を実施する必要がある。

## （２）統一基準を踏まえた営繕計画書の作成

平成 14 年 4 月に、営繕事務の一層の合理化・効率化について検討するため、副大臣会議の下に「官庁営繕に関するプロジェクトチーム」が設置され、同年 7 月に「基準類の統一化等の方向について」が決定された。

これを受けて、国の行政機関等を構成員とした「官庁営繕関係基準類等の統一化に関する関係省庁連絡会議」が設置され、平成 15 年 3 月に 17 の技術基準類及び工事書式類が「統一基準」として決定された。その後、4 の技術基準類が新たに「統一基準」として決定され、現在は表 1-1 のとおりとなっている。

官庁施設の新営の営繕計画書を作成するにあたっては、各省各庁は「新営予算単価」及び「新営一般庁舎面積算定基準」を踏まえ、それぞれの官庁施設の機能・目的に応じた適正な工事費・規模を算定する必要がある。

### ① 新営予算単価

「新営予算単価」は、官庁施設の新営に必要な工事費の算定に用いる単価を示したもので、毎年度、国土交通省が営繕計画書の作成に先立って策定し、各省各庁に提示している基準である。

各省各庁は、本基準を踏まえ、それぞれの官庁施設の機能・目的に応じて適正な工事費を確保する必要がある。

### ② 新営一般庁舎面積算定基準

「新営一般庁舎面積算定基準」は、官庁施設の用途に応じて、利用者の利便の確保及び執務能率の増進のために必要な施設の規模を算定するための基準である。

各省各庁は、本基準を踏まえ、それぞれの官庁施設の機能・目的に応じた庁舎及び敷地の規模を確保する必要がある。

表1-1:統一基準

分野	基準名
計画関連	新営予算単価（一般庁舎、宿舍） 新営一般庁舎面積算定基準 国家公務員宿舍面積算定基準
設計関連	官庁施設の総合耐震・対津波計画基準 官庁施設の環境保全性基準 公共建築設計業務委託共通仕様書 公共建築工事積算基準 公共建築工事標準単価積算基準 公共建築数量積算基準 公共建築設備数量積算基準 公共建築工事共通費積算基準 公共建築工事内訳書標準書式 公共建築工事見積標準書式 公共建築設計等委託業務成績評定基準
工事関連	公共建築工事標準仕様書 公共建築工事標準書式 公共建築改修工事標準仕様書 公共建築木造工事標準仕様書 公共建築設備工事標準図 公共住宅建設工事共通仕様書 公共建築工事成績評定基準

### (3) 技術基準に基づく適正な官庁施設の整備

国土交通省では、位置・規模・構造の基準等に基づき、官庁施設の整備を効率的かつ的確に実施するため、計画、設計、施工等の各分野において、技術基準の制定等を行っている。

技術基準を活用することにより、官庁施設の水準の確保を図るとともに、防災・減災対策、利用者の利便性の向上、環境への配慮等の社会的要請に的確に対応している。

これらの技術基準は、各省各庁において、適正な水準を有する官庁施設の整備を実施する観点から参考となるものである。

#### ① 緊急度判定基準

「緊急度判定基準」は、各省各庁の長から送付された営繕計画書に関して、国土交通大臣が意見を述べるための判断基準の一つとして定めたものである。

新営計画については、老朽、狭あい、借用返還、分散、地域連携、防災機能に係る施設の不備等の計画理由ごとに評点を付し、緊急度を評価している。

修繕・改修計画については、主要構造部の障害、人身事故のおそれ、漏水、設備の老朽化等の観点から緊急性の度合いを確認し、緊急度を評価している。

## ② 官庁施設の基本的性能基準

「官庁施設の基本的性能基準」は、官庁施設として有すべき主要な性能を、社会性、環境保全性、安全性、機能性、経済性の5項目により構成し、性能の水準及びその水準を確保するための技術的事項等について示したものである。

本基準については、「大津波等を想定した官庁施設の機能確保の在り方について」（平成25年2月社会資本整備審議会答申）を踏まえた規定を追加するなど、社会的要請に的確に対応するとともに、近年の技術的知見の反映等を行うための改定を行っている。

## 3 官庁施設の保全の適正化

### (1) 保全に関する基準類の制定等

官公法第11条により、各省各庁の長は、その所管に属する官庁施設を適正に保全する責務を負っており、位置・規模・構造の基準等に基づき整備された官庁施設の性能を維持・確保するほか、現行法令や社会・経済的な要請を受けて必要とされる水準の性能を保持し続けるよう官庁施設を良好な状態に保つことが求められている。国土交通省では、官公法第13条第1項に基づき、全ての官庁施設を対象とした「国家機関の建築物及びその附帯施設の保全に関する基準」（平成17年国土交通省告示第551号。以下「保全の基準」という。）を制定している。保全の基準では、各省各庁の長が、官庁施設を計画的かつ効率的に保全しなければならないこと、位置・規模・構造の基準により定められた建築物等の使用の条件・方法に基づき適正な保全に努めなければならないこと、保全の基準に掲げた支障がない状態に保全すること、官庁施設に支障があると認められた時は必要に応じて調査を行い必要な措置を適切な時期にとらなければならないこととしている。

また、「建築基準法」（昭和25年法律第201号）第12条及び官公法第12条により、各省各庁の長は、一定の規模・要件を満たす官庁施設の敷地及び構造並びに建築設備等について一級建築士等の有資格者に定期点検をさせなければならない。官公法による具体的な点検内容は「国家機関の建築物の敷地及び構造の定期点検における点検の項目、方法及び結果の判定基準を定める件」（平成20年国土交通省告示第1350号）及び「国家機関の建築物の昇降機以外の建築設備の定期点検における点検の項目、事項、方法及び結果の判定基準を定める件」（平成20年国土交通省告示第1351号）で規定している。

各省各庁は、所管に属する官庁施設について、定期点検を確実に実施し、引き続き適正に保全する必要がある。

## (2) 適正かつ効率的な保全の実施

官庁施設は、国民共有の財産であり、長期にわたり良質なストックとして国民の社会経済活動の基盤となるよう有効に活用されなければならない。

国土交通省は、「国家機関の建築物等の保全に関する基準の実施に係る要領」を始め、「各所修繕費要求単価」、「建築保全業務共通仕様書」等の技術基準を作成し、官庁施設の適正な保全のための指導・支援を行っている。

各省各庁は、施設の安全性及び良好な執務環境の確保、長期的耐用性の確保、ライフサイクルコストの低減、環境負荷の低減といった施策に適切に対応するため、保全の体制を整え、保全計画を作成し、保全に関する情報を保全台帳に記録・活用していくこと等により、適正かつ効率的に保全を実施する必要がある。

## 第2章 官庁施設の現況

意見書制度の的確な運用のためには、官庁施設の現況を正確に把握する必要がある。このため、国土交通省では、保全実態調査、官庁建物実態調査等の各種調査を実施し、官庁施設の現況把握を行い、技術的見地から施設整備の緊急度等について意見を述べるための基礎資料として活用している。

### 1 施設数と面積

国土交通省において、全ての官庁施設に係る施設数（1敷地に位置する1又は複数の建築物を1施設として計上）及び延べ面積について、令和5年3月現在で取りまとめた結果は、図2-1及び図2-2のとおりとなっている。総施設数（総延べ面積）は、12,718施設（約48,268千㎡）であった（公有及び民有建築物の借用等を除く。）。

このうち、官公法第2条の「庁舎」に該当する施設は、7,759施設（約19,619千㎡）で全体の約61%（面積では約41%）を占める。庁舎のうち合同庁舎は418施設（約4,487千㎡）である。また、宿舍が3,970施設（約10,418千㎡）、庁舎又は宿舍以外の施設が989施設（約18,231千㎡）となっている。



図2-1: 施設数  
(令和5年3月国土交通省調べ)



図2-2: 延べ面積  
(令和5年3月国土交通省調べ)

## 2 老朽化の現況

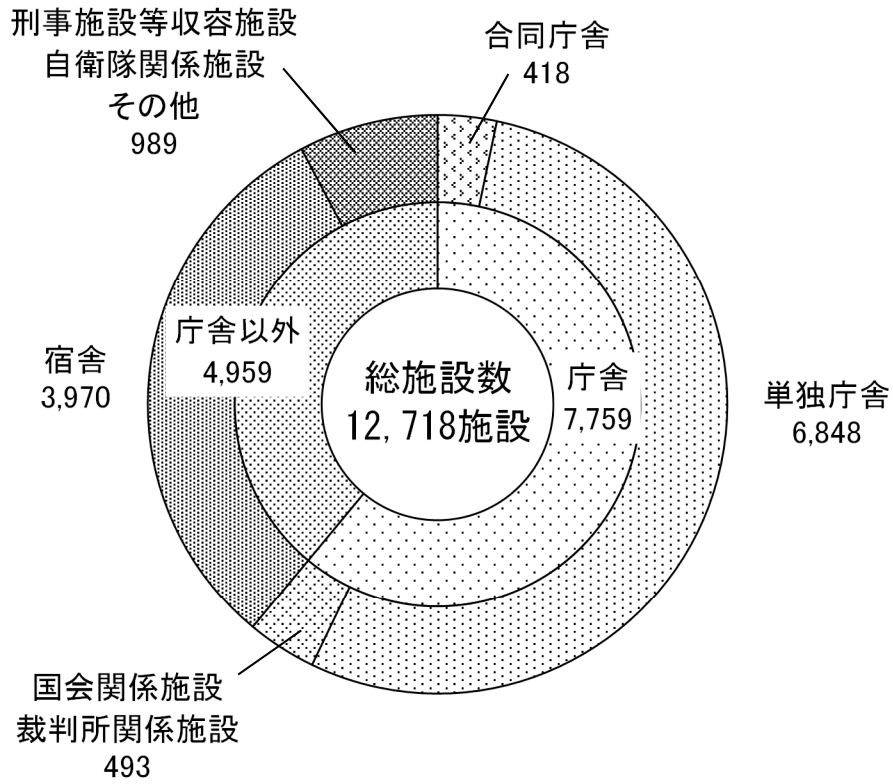
官庁施設について、経年別延べ面積割合を取りまとめた結果、築後 30 年以上のものは全体の 52.7%となっており、この割合は近年増加している（図 2-3）。

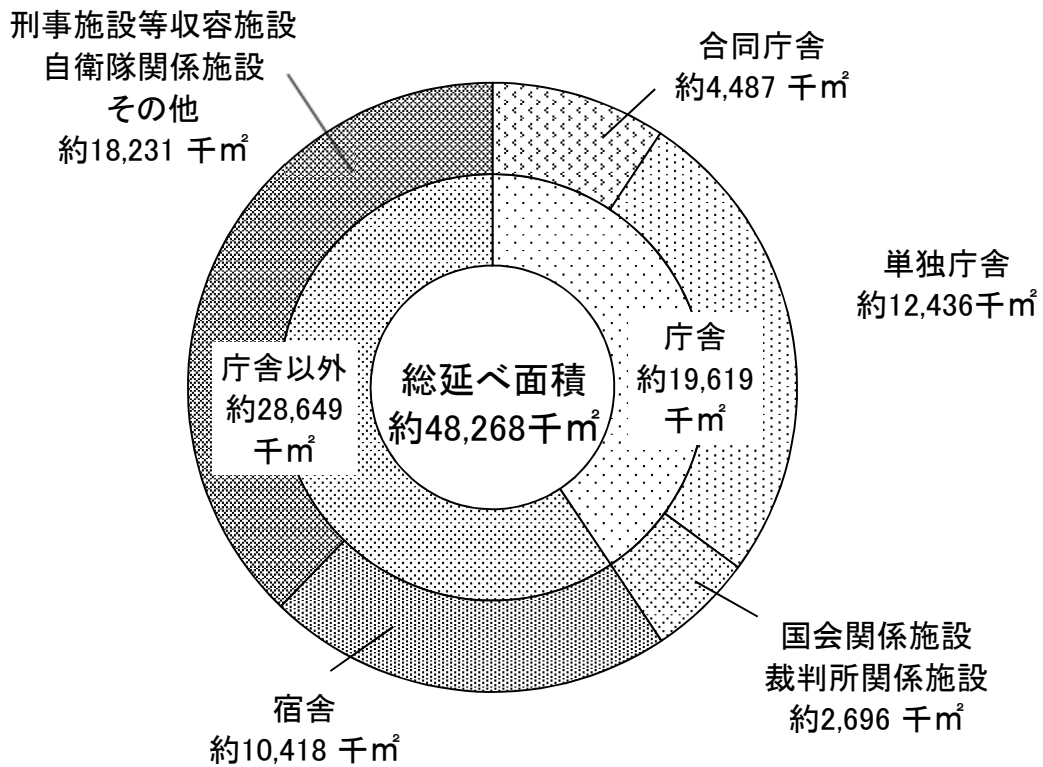

図2-3: 経年別延べ面積の割合  
(令和5年3月 国土交通省調べ)

### 3 保全の現況

国土交通省では、官庁施設の保全の実態と問題点を把握し適正な保全の実施に資することを目的とした保全実態調査を、全ての官庁施設に対して毎年度実施している。

この実態調査のうち、令和4年度は小規模施設等を除く9,348施設を対象に分析・評価を行い、包括的な改善意見を提示したものを、年次報告と位置付けた「国家機関の建築物等の保全の現況」として公表するとともに、各省各庁の施設管理者等に対して官庁施設保全連絡会議等において周知している。

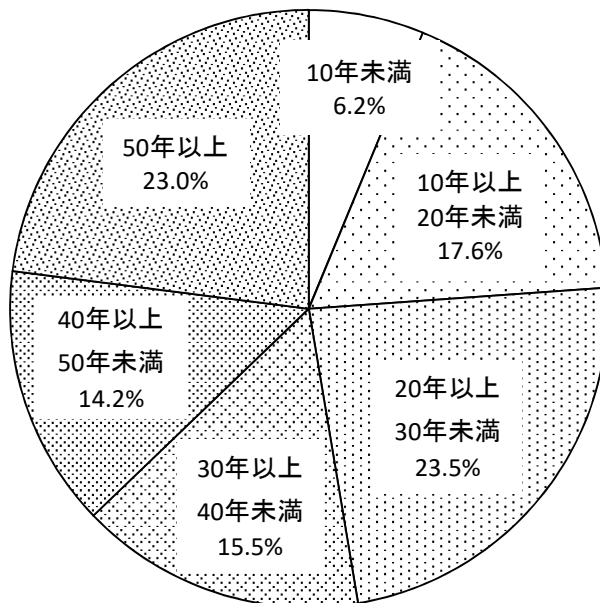
建築基準法や官公法等に基づく定期点検は、本来全ての官庁施設において実施されるべきものであるが、実施状況が98%台に留まっている項目も見られる（表2-1・表2-2）。

また、安全性の確保に関する施設状況については、「良好な状態が維持されている」とする回答の割合を集計した結果、「消防・防災」、「避難経路等における障害物の有無」では良好な割合が90%を超えていたが、「外壁の状況」では良好な割合は60%程度であった（図2-4）。

表2-1:安全性の確保に関する点検等の実施状況(庁舎等)

庁舎等	敷地及び構造	昇降機	建築設備	支障がない状態	消防用設備等
点検等対象施設数[A]	5,220 (5,279)	2,149 (2,152)	5,179 (5,230)	6,132 (6,305)	5,450 (5,510)
うち点検等実施数[B]	5,183 (5,225)	2,149 (2,150)	5,150 (5,196)	6,074 (6,255)	5,417 (5,473)
実施率[B/A]	99.3% (99.0%)	100.0% (99.9%)	99.4% (99.3%)	99.1% (99.2%)	99.4% (99.3%)
未実施数	37 (54)	0 (2)	29 (34)	58 (50)	33 (37)

(注) 上段：令和4年度集計結果、下段：令和3年度集計結果

表2-2:安全性の確保に関する点検等の実施状況(宿舍)

宿舍	敷地及び構造	昇降機	建築設備	支障がない状態	消防用設備等
点検等対象施設数[A]	2,734 (2,772)	224 (223)	2,709 (2,739)	3,188 (3,324)	2,746 (2,775)
うち点検等実施数[B]	2,720 (2,757)	224 (223)	2,697 (2,720)	3,149 (3,297)	2,716 (2,731)
実施率[B/A]	99.5% (99.5%)	100.0% (100.0%)	99.6% (99.3%)	98.8% (99.2%)	98.9% (98.4%)
未実施数	14 (15)	0 (0)	12 (19)	39 (27)	30 (44)

(注) 上段：令和4年度集計結果、下段：令和3年度集計結果





図2-4: 安全性の確保に関する施設状況(良好な施設の割合)の推移

保全実態調査の分析にあたっては、保全状況の指標として、①保全の体制・計画及び記録等、②点検等の実施状況、③施設の状況の3つの評価項目に対する評点を作成し、その評点の平均点を総評点としている。図2-5は総評点の判定ごとの施設数割合を示したもので、保全状況が良好な施設(総評点80点以上)の割合は、令和3年度では96.3%であったものが、令和4年度には98.3%となっている。

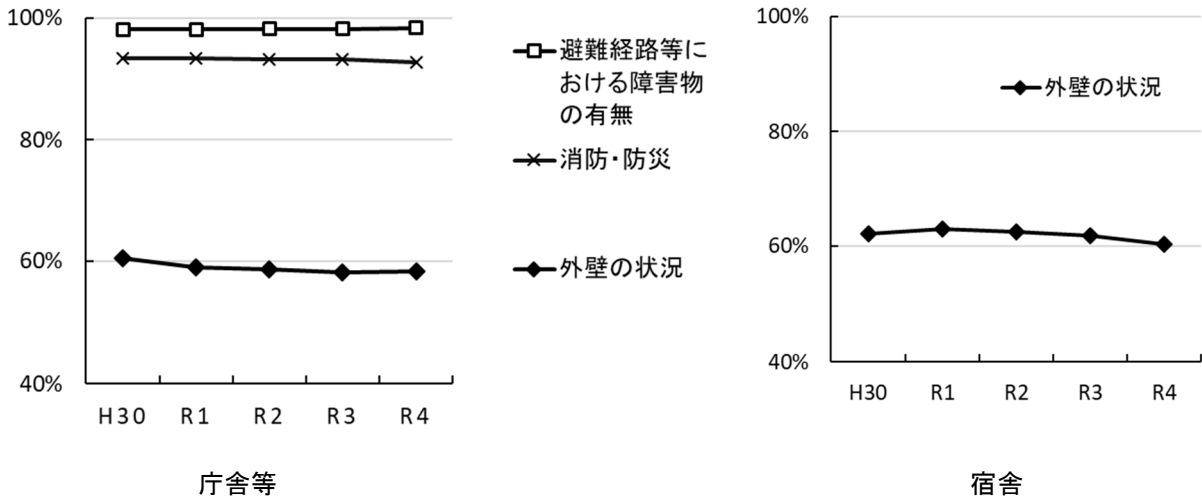

図2-5: 総評点の判定ごとの施設数割合

### 第3章 社会的要請に対応する官庁施設の整備等

国民生活に密着し、国民共有の財産である官庁施設は、防災・減災対策の推進、長寿命化の推進、地域社会との連携の推進、環境負荷低減への取組、木材の利用の促進等、社会的要請に的確に対応した整備・活用を行う必要がある。

令和4年6月に閣議決定された「経済財政運営と改革の基本方針 2023」では、激甚化・頻発化する災害、インフラ老朽化への対応として、国家・社会の重要な機能を維持するため、「国土強靱化基本計画」に基づき、現下の資材価格の高騰等も踏まえ、必要・十分な予算を確保し、自助・共助・公助を適切に組み合わせ、女性・こども等の視点も踏まえ、ハード・ソフト一体となった取組を強力に推進するとされている。また同閣議決定では、「社会資本整備重点計画」等に基づき、デジタル化や脱炭素化を図りつつ、生産性向上に資する取組を進めるとともに、予防保全型のメンテナンスへの早期転換を図るとされており、これらに対し重点的に取り組む必要がある。

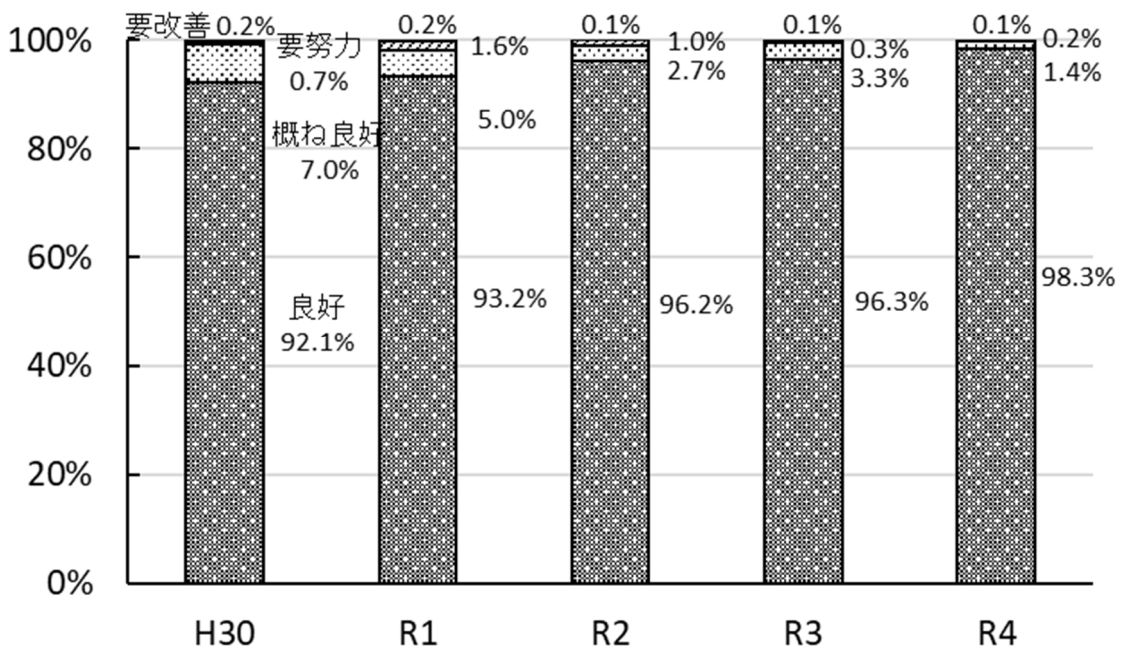
さらに、工事又は設計業務等の発注にあたっては、「公共工事の品質確保の促進に関する法律」（平成17年法律第18号。以下「品確法」という。）等に基づき、市場の実態等を的確に反映した適正な予定価格の設定、休日や準備期間等を考慮した適正な工期や履行期間の設定等が求められる。

各省各庁は、上述したような社会的要請に対応した官庁施設の整備が実施できるよう、また、適正な予定価格の設定など、営繕工事の発注者がその責務を果たすことができるように適切な営繕計画を作成する必要がある。

# I 社会的要請に対応する官庁施設の整備

## 1 防災・減災対策の推進

### (1) 耐震安全性の確保

位置・規模・構造の基準では、官庁施設は、有する機能、地震により被害を受けた場合の社会的影響及び立地する地域的条件を考慮した当該施設の重要度に応じて、構造体のみならず建築非構造部材、建築設備も含めた総合的な耐震安全性が確保されたものであることとしている。

また、「首都直下地震緊急対策推進基本計画」（平成 27 年 3 月閣議決定）、「国土強靱化基本計画」（令和 5 年 7 月閣議決定）、「南海トラフ地震防災対策推進基本計画」（令和 3 年 5 月中央防災会議決定）等においては、官庁施設の耐震化、電力の確保、天井脱落防止対策等による災害対応力の強化が求められている。

さらに、令和 4 年 5 月に「日本海溝・千島海溝周辺海溝型地震に係る地震防災対策の推進に関する特別措置法」（平成 16 年法律第 27 号）が改正され、日本海溝・千島海溝周辺海溝型地震に対する地震防災対策の強化も必要となっている。

「社会資本整備重点計画」（令和 3 年 5 月閣議決定）では、重点施策の達成状況を測定するための代表的な指標として、官庁施設の耐震基準を満足する施設の割合を令和 7 年度までに 100%とすることとされており、国土交通省は、国土交通大臣が整備等を所掌する施設のうち、災害応急対策活動に必要な官庁施設等（2,653 棟、約 770 万㎡）について、所要の耐震性能を確保するべく努めている（表 3-1）。

また、超高層建築物等については、「超高層建築物等における南海トラフ沿いの巨大地震による長周期地震動対策について（技術的助言）」（平成 28 年 6 月 国住指第 1111 号）を踏まえ、適切に対応する必要がある。

平成 28 年 4 月に発生した熊本地震では、地方公共団体の防災拠点となる市庁舎が被災し、その機能を発揮できない事態が生じたことから、防災拠点の重要性が改めて認識されることとなった。官庁施設については、災害応急対策活動の拠点機能を発揮するとともに、一部の施設では避難所としても活用されたところである。熊本地震等の教訓等を踏まえ、平成 29 年 4 月に「防災基本計画」\*が修正され、非構造部材を含む耐震対策等により、発災時に必要と考えられる高い安全性を確保するように努めることとされた。

以上のことから、各省各庁においては、災害応急対策活動に必要な官庁施設について、耐震安全性の確保等により防災機能強化を図るほか、防災関係機関が初動期において緊密な連携によりその機能を総合的に発揮できるよう、立地の集約化その他の広域防災拠点機能の強化を図る必要がある。一般の官庁施設についても、人命の安全を確保する観点から、所要の耐震性能を確保する必要がある。

※最終修正 令和 5 年 5 月中央防災会議決定

表3-1:災害応急対策活動に必要な官庁施設等の耐震化の状況

公表施設	耐震化の状況(官庁施設の耐震基準を満たす施設の割合)					
	公表時点		R2.3時点		R5.3時点	
		率		率		率
約770万㎡	約518万㎡	67%	約728万㎡	94%	約744万㎡	96%
(2,653棟)	(1,858棟)		(2,569棟)		(2,614棟)	

(注1)「公表施設」欄は国土交通大臣が整備等を所掌する施設のうち、耐震診断結果等を公表している施設

(注2)「公表時点」欄は、18年度公表は18年3月末、19年度公表は19年3月末、20年度公表は20年3月末それぞれの公表時点における集計を合算したもの

(注3)各欄の「率」は面積ベース

(注4)面積・率の値は小数点以下切り捨て

## (2) 津波対策・浸水対策の推進

「津波対策の推進に関する法律」(平成23年法律第77号)の制定を受け、「大津波等を想定した官庁施設の機能確保の在り方について」(平成25年2月社会資本整備審議会答申)において、津波襲来時における人命の安全確保、防災拠点としての機能維持と行政機能の早期回復を図ることを目標とし、ソフト対策(避難計画の策定等)とハード対策(改修等)の一体的な実施により津波防災機能強化を図る考え方が示された。また、既存施設について津波防災診断の実施等の具体的内容と必要性が示された。

国土交通省では、同答申を踏まえ、平成25年3月に位置・規模・構造の基準の見直しを行い、「官庁施設の総合耐震計画基準」については、基準名称を「官庁施設の総合耐震・対津波計画基準」とし、これらの基準において津波対策に係る事項を明示した。

激甚化・頻発化が懸念される河川氾濫、内水氾濫、高潮による氾濫等の水害に対しても、「防災基本計画」において、災害応急対策に係る機関は、洪水浸水想定区域等に配慮しつつ、総合的な防災機能を有する拠点等の整備等に努めるものとされている。

国土交通省では、令和2年3月に「官庁施設の基本的性能基準」の改定を行い、災害応急対策活動を行う官庁施設は、水防法(昭和24年法律第193号)に規定される想定最大規模降雨等による水害に対して必要な性能を確保することを明確化した。

各省各庁においては、これらを踏まえ、新たに官庁施設を整備する場合は、改定後の基準等に基づき適切な対策を講じるとともに、既存官庁施設についても、津波対策・浸水対策を総合的かつ効果的に推進する必要がある(図3-1)。



図3-1:官庁施設における津波対策のイメージ

### (3) 業務継続のための機能確保に向けた取組

災害対策基本法（昭和 36 年法律第 223 号）の規定に基づき中央防災会議が作成する「防災基本計画」において、国（中央省庁）は、発災後に実施する災害応急対策業務及び継続する必要性の高い通常業務等を行うための業務継続計画を策定し、そのために必要な業務の実施体制を整えることとされている。また、中央省庁以外の国の機関においても、業務継続計画の策定等により、業務継続体制の確保を図ることとされている。

業務継続が確実に行われるためには、官庁施設が発災時においても有効に機能する必要がある。国土交通省では、発災時に官庁施設に求められる機能を定め、それを満たすための具体的手法を示し、業務継続の確実な実施に資することを目的に、「業務継続のための官庁施設の機能確保に関する指針」（平成 22 年 3 月）（以下「BCP 指針」という。）を取りまとめた。

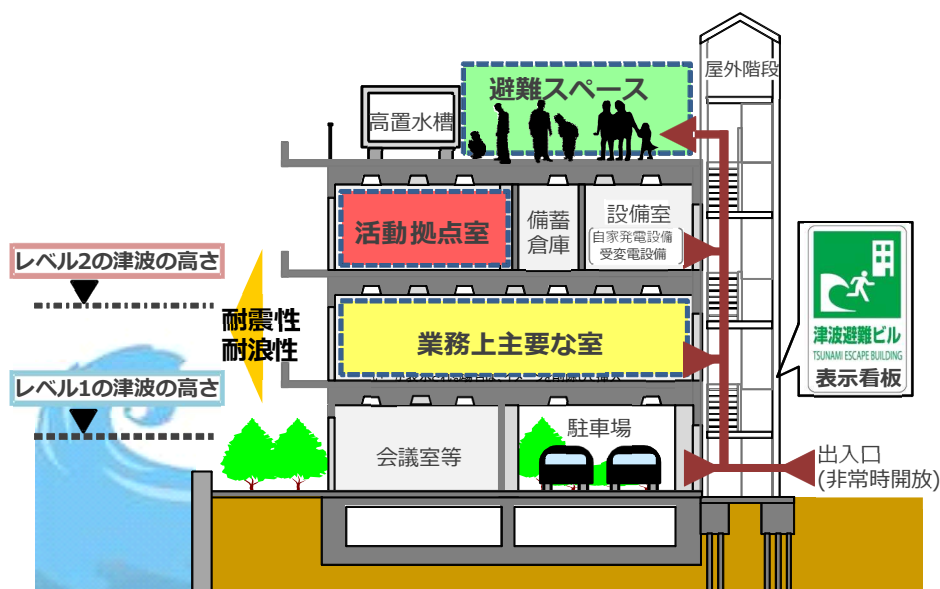
平成 26 年 3 月には、「首都直下地震対策特別措置法」（平成 25 年法律第 88 号）に基づく「行政中枢機能の維持に係る緊急対策実施計画」として、政府全体の業務継続に係る方針や省庁横断的な事項等を定める「政府業務継続計画（首都直下地震対策）」（以下「政府 BCP」という。）が閣議決定され、停電・断水が 1 週間継続するなど、より過酷な被害を想定することとされた。また、帰宅困難者対策については、非常時優先業務及び管理事務の継続に支障のない範囲内で、庁舎内の一時滞在施設において帰宅困難者を受け入れることとされた。国土交通省では、政府 BCP の策定や東日本大震災の教訓を踏まえ、平成 28 年 10 月に BCP 指針の改定を行い、帰宅困難者を受け入れる場合は、「中央省庁業務継続ガイドライン」や「官庁施設における帰宅困難者対応マニュアル作成の留意事項」等を参考に必要な施設機能を検討する必要があること並びに対津波に関する性能及び対浸水に関する性能の水準を確保することを追

加した。

また、「防災・減災、国土強靱化のための5か年加速化対策」（令和2年12月11日閣議決定）では、気候変動の影響により激甚化・頻発化する気象災害や、切迫する南海トラフ地震、日本海溝・千島海溝周辺海溝型地震、首都直下地震等の発生を見据え、洪水・高潮、土砂災害、地震・津波等による人命・財産の被害の防止・最小化のための防災インフラ等の強化を推進することとされた。

各省各庁においては、激甚化・頻発化する災害により全国で大きな被害が発生していることを踏まえ、業務継続計画を実現性の高い計画とするため、BCP 指針等を活用し、発災時における官庁施設の執務スペースや電力・給排水等の基幹設備機能など、施設機能の確保を的確に図るようすることが重要である。

## 2 長寿命化の推進

### (1) インフラ長寿命化計画（行動計画）の推進

我が国の社会資本は、今後急速に老朽化することが見込まれ、少子高齢化・人口減少時代を迎え、今後、一層厳しい財政状況が予想される。このため、官庁施設においても、適正かつ確実に維持管理・更新を行う必要がある。

「インフラ長寿命化基本計画」（平成 25 年 11 月 インフラ老朽化対策の推進に関する関係省庁連絡会議決定）では、インフラの維持管理・更新等を着実に推進するための中期的な方向性を明らかにする計画として、「インフラ長寿命化計画」（以下「行動計画」という。）及びメンテナンスサイクルの核となる「個別施設毎の長寿命化計画」（以下「個別施設計画」という。）を各インフラの管理者等が定め、戦略的な維持管理・更新等を推進することとされている。

各省各庁の行動計画には、施設管理者による法定点検等の実施、個別施設計画の策定・更新等の取組が示されており、国土交通省では、保全指導や技術的支援を行い、各省各庁の行動計画の実施及び施設利用状況等に応じた個別施設計画の更新を支援している。

各省各庁においては、行動計画や個別施設計画に基づく戦略的な維持管理・更新等により、官庁施設の長寿命化を一層推進する必要がある。

### (2) 既存施設の徹底利活用の推進

今後、高度成長期前後に整備された多くの官庁施設の老朽化が見込まれることから、厳しい財政状況下において、既存の官庁施設をより長く安全に使用し、徹底利活用することが重要である。

国土交通省では、地域における官庁施設を群として有効活用するために「中長期官庁施設整備構想」を策定し、施設の長期的な整備・活用のあり方を検討することとしている。また既存の官庁施設については、老朽化の進行を防ぐ長寿命化事業の実施（ハード対策）、効果的・効率的に機能維持するための保全指導の実施（ソフト対策）の両面から、官庁施設の長寿命化を図ることとしている。

各省各庁においては、トータルコストの縮減等を図りつつ、老朽化対策を計画的かつ効率的に推進する必要がある。

### 3 地域社会との連携の推進

#### (1) 中央官衙整備の推進

霞が関を中心とする中央官衙地区は、都心枢要部に位置しており、国政の中核機構をそれぞれの機能に応じて適切に配置、整備するとともに、首都の中心地区にふさわしい環境、景観を持つ地区として整備するため、「東京都市計画一団地（霞が関団地）の官公庁施設」（昭和 33 年建設省告示第 2254 号）が都市計画決定された。その後、この都市計画は、数次の変更を経て現在に至っている。直近の変更は、令和 3 年 11 月に実施され、一団地の一部境界線の変更等が行われている。

同都市計画は、防衛省、宮内庁等立地条件から霞が関団地内に立地することが適切でないものを除く全ての中央官庁を集約し、原則として、立法、司法、行政のブロックごとにまとめて配置し、国民の利便と公務の能率増進に資するとともに、都市環境の整備を図ろうとするものである（表 3-2）。

また、社会経済情勢の変化を踏まえ、平成 20 年 6 月、社会資本整備審議会答申「今後の霞が関地区の整備・活用のあり方」により、今後の官庁施設のあり方及び地区全体の整備・活用のあり方についての基本的な考え方が示された。これを踏まえ、同年 7 月、国土交通省では「霞が関地区整備・活用計画」を策定した。

本地区においては、国会議事堂や最高裁判所のほか、中央合同庁舎 8 施設、各省各庁の庁舎等が整備されているが、老朽、狭あい及び施設の分散の解消並びに防災機能の確保・強化のため、必要な施設整備を継続的に実施する必要がある（図 3-2）。

また、一団地内の公有地及び民有地については、施設整備の進捗に合わせて関係機関による取得が進められてきたが、令和 5 年 7 月現在、約 2,000 m<sup>2</sup>残っており、施設整備の円滑な実施を図る上からも取得を進めて行く必要がある（表 3-3）。

表3-2:東京都市計画一団地(霞が関団地)の官公庁施設

名 称	霞が関団地一団地の官公庁施設
位 置	千代田区霞が関一丁目、霞が関二丁目、霞が関三丁目、永田町一丁目、永田町二丁目及び隼町各地内
面 積	約98.5ha
建築物の建ぺい率の限度	10分の5（詳細略）
建築物の容積率の限度	10分の50（詳細略）
公共施設の配置の方針	道路等の整備に当たっては、人と車の動線は原則として分離し、歩行者の安全で快適な通行に留意する。また、皇居、日比谷公園との関係を考慮しつつ、環境保全のための有効かつ十分な緑地を生み出す。
建築物の配置の方針	全域にわたり、効果的なオープンスペースを確保する。また、施設の高さについては、施設相互の関連、皇居及び国会議事堂との関係に留意し、調和のとれた都市景観を創造する。





- |                                                                                                                                                                                                                                                     |                                                                                                                                                                                                                                                              |                                                                                                                                                                                                                                                     |
|-----------------------------------------------------------------------------------------------------------------------------------------------------------------------------------------------------------------------------------------------------|--------------------------------------------------------------------------------------------------------------------------------------------------------------------------------------------------------------------------------------------------------------|-----------------------------------------------------------------------------------------------------------------------------------------------------------------------------------------------------------------------------------------------------|
| <p>A 1 中央合同庁舎第6号館<br/>2 中央合同庁舎第6号館赤れんが棟<br/>3 東京高等・地方・簡易裁判所合同庁舎<br/>4 (弁護士会館)<br/>5 (法曹会館)<br/>B 6 中央合同庁舎第1号館<br/>7 中央合同庁舎第5号館<br/>8 中央合同庁舎第5号館別館<br/>C 9 経済産業省総合庁舎<br/>10 -<br/>D 11 警視庁本部庁舎<br/>12 警察総合庁舎<br/>13 中央合同庁舎第2号館<br/>14 中央合同庁舎第3号館</p> | <p>E 15 外務省庁舎<br/>F 16 財務省庁舎<br/>17 中央合同庁舎第4号館<br/>G 18 中央合同庁舎第7号館<br/>- 19 特許庁総合庁舎<br/>H 20 内閣府庁舎<br/>21 中央合同庁舎第8号館<br/>22 衆議院第二別館<br/>23 国会記者事務所<br/>I 24 内閣総理大臣官邸<br/>- 25 内閣府庁舎別館<br/>K 26 国会議事堂<br/>27 衆議院分館<br/>28 衆議院別館<br/>29 参議院分館<br/>30 参議院別館</p> | <p>L 31 衆議院第一議員会館<br/>32 衆議院第二議員会館<br/>33 参議院議員会館<br/>M 34 国立国会図書館<br/>35 憲政記念館代替施設<br/>M1 36 参議院第二別館<br/>- 37 永田町合同庁舎<br/>N 38 参議院議長公邸<br/>39 衆議院議長公邸<br/>O 40 最高裁判所庁舎<br/>- 41 (国立劇場)<br/>P 42 国会前庭(北地区)<br/>Q 43 国会前庭(南地区)<br/>- - - 霞が関団地境界</p> |
|-----------------------------------------------------------------------------------------------------------------------------------------------------------------------------------------------------------------------------------------------------|--------------------------------------------------------------------------------------------------------------------------------------------------------------------------------------------------------------------------------------------------------------|-----------------------------------------------------------------------------------------------------------------------------------------------------------------------------------------------------------------------------------------------------|

※ A~Qは、霞ヶ関団地の区割り(ブロック)を示す

図3-2: 霞が関団地の官公庁施設現況図

表3-3: 霞が関団地内の民有地の状況

(単位: m<sup>2</sup>)

取得担当省庁	内閣府	衆議院	参議院	合計
民有地面積	161	1,619	171	1,951

(令和5年7月現在)

## (2) 地域と連携した国公有財産の最適利用

「経済財政運営と改革の基本方針 2014」（平成 26 年 6 月閣議決定）において、「地域における公的施設について、国と地方公共団体が連携し国公有財産の最適利用を図る。」こととされ、同年 8 月に、国土交通省、財務省、総務省が連携し、各省各庁及び各地方公共団体へ「国と地方公共団体が連携した国公有財産の最適利用」について周知した。

国土交通省では、地域のニーズを把握しつつ、地域と連携した国公有財産の最適利用や地域防災と連携した施設整備を推進するほか、官公庁施設を核とする魅力と賑わいのあるまちづくりを推進することを目的とした「シビックコア地区整備制度」の活用等により地域と連携した整備を推進している。また、営繕計画書に対して意見を述べるにあたって、緊急度判定基準により地域連携の取組を適切に評価している。

個々の施設整備においては、景観検討委員会やワークショップを開催し、地域の特性に応じた良好な景観形成に取り組むとともに、観光による地域振興等への貢献に努めている。また、国有財産の有効活用にあたり、民間資金、経営能力及び技術的能力を活用することが適切なものについては、PFI 手法の活用による整備を検討することとしている。

各省各庁は、官庁施設の整備において、官庁施設が地域の防災拠点となることに加え、地域の交流拠点となる場合があることを踏まえ、地方公共団体及びその他関係機関と連携し、地域防災やまちづくりに貢献するものとなるよう留意する必要がある（図 3-3）。また、既存官庁施設の歴史的価値、観光資源としての価値等を勘案しつつ、歴史的建造物の保存・活用を図るとともに、地域の歴史、文化及び風土の特性を考慮した良好な景観形成に資するよう留意する必要がある。



図3-3: 地域と連携した官庁施設整備の事例(世田谷合同庁舎)

### (3) ユニバーサル社会の実現に寄与する整備

「ユニバーサル社会の実現に向けた諸施策の総合的かつ一体的な推進に関する法律」(平成 30 年法律第 100 号) 等によりユニバーサル社会の実現に向けた施策が推進されている。

国土交通省では、「障害者基本計画(第5次)」(令和5年3月閣議決定)等を踏まえ、不特定かつ多数の者が利用する官署が入居する官庁施設を新たに整備する際には、「高齢者、障害者等の移動等の円滑化の促進に関する法律(バリアフリー法)」(平成18年法律第91号)に基づく建築物移動等円滑化誘導基準に適合させた整備を行っている。その上で、ユニバーサルデザインの考え方を踏まえ、高齢者、障害者又は子ども連れを含む全ての人々が安全に、安心して、円滑かつ快適に利用できる施設を目指した整備を推進している。また、不特定かつ多数の者が利用する官署が入居する既存の庁舎についても、可能な限り、バリアフリー化を推進している(図3-4)。

その際、利用者ニーズへのきめ細やかな対応とともに、施設の内外を通じた連続的な環境の整備等に資するため、施設の特성에応じ、地域住民を含めた施設利用者、専門家、地方公共団体等が参加するワークショップや協議会の開催等により、ユニバーサルデザインレビューを実施し、施設利用者の視点から評価及び検証を行っている。

各省各庁においても、ユニバーサルデザインの考え方を踏まえ、官庁施設のバリアフリー化を推進することが重要である。



図3-4: 官庁施設のユニバーサルデザインのイメージ

## 4 環境負荷低減への取組

令和2年10月、我が国は、2050年までに温室効果ガスの排出を全体としてゼロにする「2050年カーボンニュートラル」を宣言し、令和3年4月には、2050年目標と整合的で野心的な目標として、2030年度に温室効果ガスを2013年度から46%削減することを目指し、さらに50%の高みに向けて挑戦を続けていくことを表明した。こうした状況を受けて、令和3年5月に「地球温暖化対策の推進に関する法律」（平成10年法律第117号）が改正され、新設された基本理念に2050年カーボンニュートラルが明記された。

また、令和3年10月には、地球温暖化対策推進法に基づく「地球温暖化対策計画」が改定され、2030年に目指すべき建築物の姿として、新築される建築物についてはZEB基準の水準の省エネルギー性能が確保されていることを目指すこととされた。さらに、地球温暖化対策計画に即して政府が行う措置に関する計画である「政府がその事務及び事業に関し温室効果ガスの排出の削減等のため実行すべき措置について定める計画」（令和3年10月閣議決定。以下「政府実行計画」という。）においては、政府における温室効果ガスの総排出量を2030年度までに50%（2013年度比）削減することを目指すとともに、建築物の省エネルギー対策の徹底として、今後予定する新築事業については原則ZEB Oriented相当以上とし、2030年度までに新築建築物の平均でZEB Ready相当となることを目指すこととされた。この他にも、断熱性能の向上やBEMS等によるエネルギー消費の見える化・最適化、木材の利用、太陽光発電の導入、雨水利用・排水再利用設備等の活用などの取組も含め、脱炭素社会の実現に向けより一層の地球温暖化対策が求められている。政府実行計画の対象となる各府省庁においては、自らが策定した実施計画に基づき、効果的に取組を実施し、各府省庁の実施計画の目標の達成、ひいては、政府実行計画の目標の達成に向け、最大限努力することが求められている。

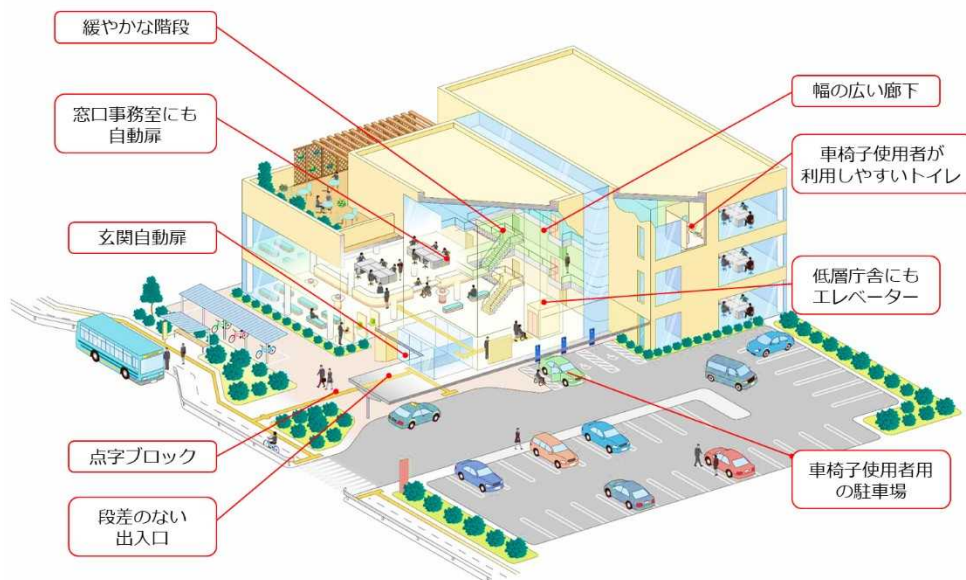
関連する法令としては、令和4年6月に「建築物のエネルギー消費性能の向上に関する法律」（平成27年法律第53号）が改正され、建築物エネルギー消費性能基準への適合義務の対象が全ての新築住宅・非住宅に拡大されることとなった。また、「雨水の利用の推進に関する法律」（平成26年法律第17号）により、建築物を整備する場合における自らの雨水の利用のための施設の設置に関する目標を達成する必要があること、「国等における温室効果ガス等の排出の削減に配慮した契約の推進に関する法律」（平成19年法律第56号）により、建築物の建築又は大規模な改修に係る設計業務を発注する場合は環境配慮型プロポーザル方式による必要があること、「国等による環境物品等の調達に関する法律」（平成12年法律第100号）により、公共工事において特定調達品目の資材や工法などの調達を推進すること、などが規定

されている。

国土交通省では、政府実行計画の改定を踏まえ、令和4年3月に「統一基準」である「官庁施設の環境保全性基準」を改定し、官庁施設が確保すべきエネルギー消費性能を、新築する場合は原則 ZEB Oriented 相当以上とすることを規定した。また、各府省庁等における ZEB 実現に向けた取組の参考となるよう「公共建築物（庁舎）における ZEB 事例集」を令和4年3月に作成・公表し、官庁施設の ZEB 化を推進しているところである。その他、「空気調和システムのライフサイクルエネルギーマネジメント（LCEM）ガイドライン」等を整備するとともに、官庁施設の管理者等に対して省エネルギー及び温室効果ガス排出削減に関する情報提供などの技術的支援を行っている。

各省各庁においては、官庁施設の整備にあたっての省エネルギー対策の徹底とともに運用の最適化を図るなど、総合的な環境負荷低減に取り組むことが重要である（図3-5）。



図3-5: 環境負荷低減に配慮した整備のイメージ図

## 5 木材の利用の促進

「公共建築物等における木材の利用の促進に関する法律」（平成 22 年法律第 36 号）が改正（令和 3 年 10 月 1 日施行）され、法律の題名が「脱炭素社会の実現に資する等のための建築物等における木材の利用の促進に関する法律」（以下「都市（まち）の木造化推進法」という。）に改められるとともに、法の対象が公共建築物から建築物一般に拡大された。

都市（まち）の木造化推進法に基づき、新たに決定した「建築物における木材の利用の促進に関する基本方針」（令和 3 年 10 月 1 日 木材利用促進本部決定。以下「基本方針」という。）では、国が整備する公共建築物における木材の利用の目標として、以前は対象外とされていた耐火建築物とすること等が求められるものや中層以上のものを含め、積極的に木造化を促進する公共建築物の範囲に該当する公共建築物について、原則として全て木造化を図るものとされている。また、直接又は間接的に国民の目に触れる機会が多いと考えられる部分を中心に、内装等の木質化を推進するものとされている。加えて、ボイラー等を設置する場合は、木質バイオマスを燃料とするものの導入に努めるものとされている。

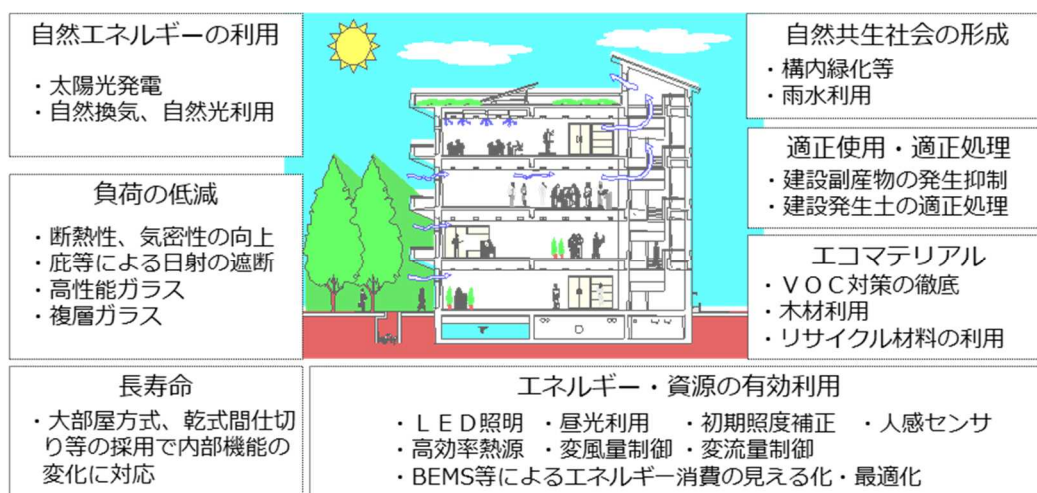
木造化や内装等の木質化に当たっては、技術開発の推進や木造化に係るコスト面の課題の解決状況等を踏まえ、製材等のほか、CLT（直交集成板）や木質耐火部材等の活用、部材単位の木造化等の技術の活用に取り組むものとされている。

国土交通省では、これまでに木造の官庁施設の設計の効率化等を目的とした「木造計画・設計基準」や「公共建築木造工事標準仕様書」等の技術基準類を制定し、これらの普及に努めるなど、官庁施設における木材の利用を促進している。また、木材利用の促進の一環として、関係省庁と連携して官庁施設の整備に当たり CLT 等の活用に取り組んでいる。

各省各庁においては、都市（まち）の木造化推進法及び基本方針を踏まえ、各省各庁自ら定めた「公共建築物における木材の利用の促進のための計画」における木材利用の方針と目標等に基づき、官庁施設の整備等に当たり、CLT 等の活用にも取り組みつつ、木造化の徹底と内装等の木質化の推進に取り組む必要がある。

## II 適正な事業実施への対応

官庁施設の整備等に当たっては、上記 I に記載した社会的要請を踏まえた施設整備に加え、発注者としての役割を適切に果たしていくことが求められる。

「働き方改革を推進するための関係法律の整備に関する法律」（平成 30 年法律第 71 号）により労働基準法等が改正され、建設業においては、令和 6 年 4 月から時間外労働の上限規制が適用されることとなっており、働き方改革は喫緊の課題となっている。

また、令和元年 6 月に「建設業法」（昭和 24 年法律第 100 号）及び「公共工事の入札及び契約の適正化の促進に関する法律」（平成 12 年法律第 127 号）に品確法を加えた「担い手 3 法」が改正され、同年 10 月に「公共工事の品質確保の促進に関する施策を総合的に推進するための基本的な方針（平成 17 年 8 月閣議決定）」及び「公共工事の入札及び契約の適正化を図るための措置に関する指針」（平成 13 年 3 月閣議決定）が一部変更され、令和 2 年 1 月に「発注関係事務の運用に関する指針」（公共工事の品質確保の促進に関する関係省庁連絡会議申し合わせ）が改正された。これらを踏まえ、現在及び将来の公共工事の品質確保並びにその担い手の中長期的な育成・確保を図るため、公共工事の発注者には、市場の実態等を的確に反映した適正な予定価格の設定、適正な工期及び履行期間の設定、工事及び設計業務等の実施時期の平準化のための計画的な発注、工事施工段階における賃金水準又は物価水準の変動も踏まえた請負代金額の変更等が求められる。また、公共工事の品質確保に当たっては、調査、設計、施工及び維持管理の各段階における情報通信技術の活用等を通じて、生産性向上が図られるよう配慮することが求められる。

平成 29 年 1 月の国土交通省社会資本整備審議会の答申「官公庁施設整備における発注者のあり方について」では、品確法の改正や公共建築工事の現状と課題等を踏まえ、調査・企画から設計、工事に至る過程における発注者の役割を整理するとともに、その役割を適切に果たしていくための方策が示されている。本答申を踏まえ、国土交通省では「公共建築工事の発注者の役割解説書（第三版）」（令和 3 年 7 月）を取りまとめるとともに、中央官庁営繕担当課長連絡調整会議や公共建築相談窓口等を通じ、必要な情報提供、支援等を行っている。

これらを踏まえ、各省各庁は、営繕工事の発注者が適正な予定価格、工期及び履行期間の設定などによりその責務を果たすことができるよう、営繕工事の企画立案段階において、官庁施設に求められる機能、規模等を踏まえた予算の確保、適正な事業期間の確保のための国庫債務負担行為の活用等の必要な措置を講じる必要がある。なお、発注者として事業を実施する場合は、その責務を適切に果たす必要がある。





## 個別意見

個別意見の公表に際して、施設の特性により安全確保の観点から配慮が必要な一部計画等について配慮した記載としている。



## 令和6年度各省各庁営繕計画書に対する個別意見

令和6年度各省各庁営繕計画書に対する個別意見を、合同庁舎の新営、衆議院、参議院、国立国会図書館、最高裁判所、会計検査院、内閣、人事院、内閣府、デジタル庁、復興庁及び各省に区分して示している。

また、府省等毎に計画を次のように区分して示している。

- 1 一般会計（一般会計施設に係る東日本大震災復興特別会計を含む）
  - (1) 「官公庁施設の建設等に関する法律」第10条の規定によりその営繕を国土交通大臣が実施すべき施設に関する営繕計画
    - ア 施設整備関係
    - イ 施設特別整備関係
  - (2) (1) に示す以外の営繕計画
- 2 財政投融资特別会計（特定国有財産整備勘定）に関する営繕計画
- 3 その他の特別会計に関する営繕計画

(個別意見の記載について)

- 1 計画額欄凡例
  - 0 (設計) … 工事は次年度以降で、当該年度は設計のみ
- 2 計画内容欄凡例

庁舎 … 庁	車庫 … 車	自転車置場 … 自
本館 … 本	倉庫 … 倉	体育館 … 体
別館 … 別	宿舍 … 宿	渡り廊下 … 渡
- 3 全体計画額に（総額）とあるのは、合同庁舎等の分担金の総額を示す。
- 4 PFI事業において全体計画額は、施設整備に係る事業費を示し、維持管理にかかる費用を含まない。
- 5 計画工期は、原則として工事の期間を示し、設計や敷地調査、とりこわし期間等を含まない。なお、PFI事業においては、施設整備（設計等含む）期間、括弧内は全体事業期間を示す。
- 6 個別意見は、「緊急度」及び「特記事項」とする。

緊急度は、緊急度判定基準（平成11年8月5日営計発第102号 官庁営繕部長決定）により判定し、特記事項は、官庁営繕事業に係る新規事業採択時評価手法の「業務を行うための基本機能（B1）」を用いて、業務を行うための基本機能が確保されていることが確認された新営事業に係る営繕計画（以下「新営計画」という。）について、その旨を記載するなど、計画理由・緊急度等において表記できない事項を具体的に記載する。

## 1. 新営計画における計画理由の分類

新営計画における計画理由は、おおむね下表のとおり分類できる。

計 画 理 由 の 分 類		内 容
新規施設	1 法 令 等	法令・閣議決定等に基づく整備
	2 新たな行政需要	新たな行政需要に対応した整備
	3 機 構 新 設	機構新設に伴う整備
建替等	4 老 朽	耐用年数経過、構造の粗悪、損傷
	5 狭 あ い	施設の狭あいによる能率の低下
	6 借 用 返 還	立退要求、借料高、他官庁への仮入居、用地の交換
	7 分 散	事務能率の低下、連絡困難
	8 地 域 連 携	都市計画の進捗（街路、公園、区画整理等都市計画事業施行地、同予定）、地域規制上の不適、地方公共団体との合築、地域防災への貢献
	9 立地条件の不良	位置の不適、利用者の不便、環境の不適、地盤不良
	10 防災機能に係る施設の不備	災害時における必要機能に係る施設の不備
	11 施設の不備	必要施設の不備（災害時における必要機能に係る施設の不備を除く）、採光、換気不良。
	12 法 令 等	法令・閣議決定等に基づく整備
	13 環 境 対 策	環境負荷低減技術の導入
14 そ の 他		

## 2. 新営計画に対する緊急度

新営計画に対して緊急度判定基準に基づき判定した評語の定義は次の通り。

ただし、継続事業に係るものにあつては、「継続」とする。

評 語	定 義
特 A	特に緊急を要する。
A	緊急を要する。
B	至急実施すべきである。
C	できるだけ早く実施した方がよい。
D	必要は認めるが急がなくてよい。
E	必要ない。

### 3. 修繕計画に対する緊急度

修繕計画に係る営繕計画（以下「修繕計画」という。）に対して緊急度判定基準に基づき判定した評語の定義は次の通り。

ただし、継続事業に係るものにあつては、「継続」とする。

評 語	定 義
A	緊急を要する
B	至急実施すべきである
C	急がなくてよい
D	施設特別整備実施基準に該当しないもの

#### 備考

- 1 「緊急を要する」とは、次のいずれかに該当する場合とする。
  - ① 地盤の沈下等により主要構造部の障害が著しく、緊急に補強等の措置が必要なもの
  - ② 常時執務又は常時通行に供している部分で、部材のはく落等により人身事故のおそれのあるもの
  - ③ 屋根、外壁、外部建具等からの漏水があるもの  
通常の降雨時において執務室（法務局の書庫を含む。）、電算室、電気室、電話交換室等に漏水があり、部分補修が不可能なもの
  - ④ 条例、行政指導等により改善を求められているもの（し尿浄化槽の改設、便所の水洗化、飲用不適格と判定された給水設備の改設、老朽化のため機能低下した消火設備等）
  - ⑤ 設備の主要機器で老朽化が著しく、故障が頻発する状態にあるもの  
腐蝕等により漏水の著しい給水設備又は汚水排水設備で部分補修が不可能なもの
  - ⑥ その他特に緊急を要し、要求年度内に実施する必要があるもの
- 2 「施設特別整備実施基準に該当しないもの」とは、施設特別整備に関する営繕計画書のうち計画内容が施設特別整備実施基準に該当しないものとする。

## 合同庁舎

[地方合同庁舎]

令和6年度の営繕計画としては、継続案件のほか、札幌第4地方合同庁舎（Ⅱ期）及び川崎港湾合同庁舎等の新営があり、緊急度が高い。

1 一般会計

(1) 「官公庁施設の建設等に関する法律」第10条の規定によりその營繕を国土交通大臣が実施すべき施設に関する營繕計画

ア 施設整備関係 (計画理由欄中に2以上の理由があるものは第1項目を主理由とする)

事項	区分	建設地	計画額 (千円)	計画内容 (㎡)	計画理由	全体計画額(千円) 計画工期	意見	
							緊急度	特記事項
<新営等>								
[地方合同庁舎]								
札幌第4 地方合同庁舎		北海道 札幌市 中央区	8 件 5,232,875 3,510,654	庁 SRC-11 14,076  (木材利用促進の観点 から、自転車置場について木造化)	防災機能に係る施設の 不備 狭あい 地域連携 分散 借用返還	8,301,635 R5 ~ R7	継続	業務を行うための 基本機能が確保 されている
札幌第4 地方合同庁舎(Ⅱ期)		北海道 札幌市 中央区	6,120	庁 SRC-9 19,143  (木材利用促進の観点 から、自転車置場について木造化)	老朽 防災機能に係る施設の 不備 施設の不備 地域連携 狭あい	12,468,650 R8 ~ R13	特A	業務を行うための 基本機能が確保 されている
小石川 地方合同庁舎		東京都 文京区	642,960	庁 S-5-2 4,370  (木材利用促進の観点 から、自転車置場について木造化)	老朽 防災機能に係る施設の 不備 地域連携 狭あい 借用返還 施設の不備	3,450,254 R2 ~ R7	継続	文京区との合築 (計9,346㎡)  特定国有財産整備 計画に基づく整備  業務を行うための 基本機能が確保 されている
川崎 港湾合同庁舎		神奈川県 川崎市 川崎区	12,830	庁 RC-5 3,068  (木材利用促進の観点 から、車庫・自転車 置場について木造化)	老朽 借用返還 地域連携 施設の不備 分散 防災機能に係る施設の 不備 狭あい	1,815,414 R9 ~ R11	特A	業務を行うための 基本機能が確保 されている
直江津 港湾合同庁舎		新潟県 上越市	0 (設計)	庁 RC-4 1,906  (木材利用促進の観点 から、自転車置場について木造化)	防災機能に係る施設の 不備 老朽 狭あい 地域連携 施設の不備	947,426 R8 ~ R9	特A	業務を行うための 基本機能が確保 されている
長野第1 地方合同庁舎		長野県 長野市	62,000	庁(A棟)RC-5 5,202 庁(B棟)RC-4 6,970  (木材利用促進の観点 から、車庫・自転車 置場について木造化)	老朽 防災機能に係る施設の 不備 地域連携 狭あい 施設の不備	6,660,535 R6 ~ R14	特A	業務を行うための 基本機能が確保 されている
大分 地方合同庁舎		大分県 大分市	0 (設計)	庁 SRC-9 9,327  (木材利用促進の観点 から、自転車置場について木造化)	老朽 狭あい 地域連携 分散 施設の不備 防災機能に係る施設の 不備	4,900,180 R7 ~ R11	特A	自衛隊大分地方 協力本部との合築 (計10,501㎡)  業務を行うための 基本機能が確保 されている

事項	区分	建設地	計画額 (千円)	計画内容 (㎡)	計画理由	全体計画額(千円) 計画工期	緊急度	意見 特記事項
名瀬第2 地方合同庁舎  〔入居官署〕 財務事務所出張所 測候所 海上保安部		鹿児島県 奄美市	998,311	庁 RC-5 3,393  (木材利用促進の観点 から、車庫・自転車 置場について木造化)	老朽 狭あい 地域連携 施設の不備 防災機能に 係る施設の 不備	2,455,705 R4 ~ R6	継続	業務を行うための 基本機能が確保 されている
小計		8件	5,232,875					
<新営等>(PFI事業)								
〔地方合同庁舎〕		2件	0					
名古屋第4 地方合同庁舎  〔入居官署〕 経済産業局 産業保安監督部 農政局 地方環境事務所 港湾空港部		愛知県 名古屋市 中区	0	庁 S-11-2 25,703 (BT0方式)	老朽 防災機能に 係る施設の 不備 地域連携 分散 狭あい	11,374,774 R3 ~ R7 (R3 ~ R17)	継続	業務を行うための 基本機能が確保 されている
広島 合同庁舎  〔入居官署〕 総合通信局 税務署 厚生局 労働局 地方整備局		広島県 広島市 中区	0	庁(防災棟) SRC-8-1 16,906 浸水対策 (BT0方式)  (木材利用促進の観点 から、自転車置場に ついて木造化)	防災機能に 係る施設の 不備 老朽 借用返還 狭あい 地域連携 分散 施設の不備	11,706,698 R6 ~ R11 (R6 ~ R20)	特A	業務を行うための 基本機能が確保 されている  特定国有財産整備 計画に基づく整備
小計		2件	0					
1 一般会計 計		10件	5,232,875					



2 財政投融资特別会計（特定国有財産整備勘定）

事 項	区 分	建設地	計 画 額 (千円)	計 画 内 容 (㎡)	計画理由	全体計画額（千円） 計 画 工 期	意 見	
							緊急度	特 記 事 項
＜新営等＞（PFI事業）								
【地方合同庁舎】								
横浜 地方合同庁舎		神奈川県 横浜市 中区	2 件 3,602,397 1,912,349	庁 RC-7 46,340 (BT0方式)	老朽 法令等 地域連携 防災機能に 係る施設の 不備 狭あい 分散  (移転・再配置)	20,022,781 H30～R4 (H30～R14)	継続	
[入居官署] 行政評価事務所 地方検察庁 出入国在留管理局 保護観察所 税関 国税不服審判所支所 税務署 公共職業安定所 検疫所 植物防疫所研修センター 通商事務所 国道事務所 営繕事務所 港湾事務所 海上交通センター								
大阪第6 地方合同庁舎		大阪府 大阪市 中央区	1,690,048	庁 RC(一部S)-14-1 48,789 (BT0方式)	老朽 狭あい 借用返還 法令等 分散 防災機能に 係る施設の 不備  (移転・再配置)	19,125,885 H29～R4 (H29～R13)	継続	
[入居官署] 管区警察局 管区行政評価局 法務局 公安調査局 地方整備局 航空局								
小 計		2 件	3,602,397					
2 財政投融资特別会計 計		2 件	3,602,397					

## 衆議院

衆議院の施設としては、国会議事堂本館、分館、別館（第一、第二）、議員会館（第一、第二）、議員宿舎（赤坂、青山）、公邸（議長、副議長）、憲政記念館等がある。

令和6年度の営繕計画としては、継続案件のほか、本館、分館、参観者ホール、第一別館、第二別館、議員会館等の改修等がある。緊急度が高いものがあるほか、提出された資料から緊急度等を判定することが困難であるため、意見を留保するものがある。

## 1 一般会計

(1) 「官公庁施設の建設等に関する法律」第10条の規定によりその営繕を国土交通大臣が実施すべき施設に関する営繕計画

ア 施設整備関係 (計画理由欄中に2以上の理由があるものは第1項目を主理由とする)

事 項	区 分	建設地	計 画 額 (千円)	計 画 内 容 (㎡)	計画理由	全体計画額(千円) 計画工期	意 見	
							緊急度	特記事項
<新営等>								
[衆議院]								
九段議員宿舎 (仮称)		1 件 東京都 千代田区	19,855 19,855	未定	老朽	未定	留保	
小 計		1 件	19,855					
<改修等>								
[衆議院]								
事務局分室		1 件 東京都 千代田区	55,139 55,139	内装・耐震改修整備	老朽	55,139 R6	A	
小 計		1 件	55,139					
<新営等> (PFI事業)								
[衆議院]								
赤坂議員宿舎		1 件 東京都 港区	723,662 723,662	宿 RC-28-2 57,943 計画戸数300戸 (BT0方式)	老朽	19,308,952 H14 ~ H18 (H14 ~ R13)	継続	
小 計		1 件	723,662					
計		3 件	798,656					

## 1 一般会計

(2) (1) に示す以外の営繕計画

事 項	区 分	建設地	計 画 額 (千円)	計 画 内 容 (㎡)	計画理由	全体計画額 (千円) 計 画 工 期	意 見	
							緊急度	特 記 事 項
<改修等>								
[衆議院]		28 件	2,180,031					
議事堂本館		東京都千代田区	9,554	警務部待機室空調機整備	老朽	9,554 R6	B	
			156,723	本会議場照明改修整備	老朽	223,890 R5 ~ R6	継続	
			20,061	ジャンテリア分解等整備	老朽	260,000 H30 ~ R8	継続	
			55,550	本会議場内装改修整備	老朽	55,550 R6	B	
			65,307	変電設備等集中監視設備整備	老朽	65,307 R6	B	
			31,977	構内車呼出拡声装置整備	老朽	31,977 R6	B	
			17,325	本会議開会電鈴設備整備	老朽	17,325 R6	A	
議事堂分館		東京都千代田区	79,581	4階委員室系統空調機整備	老朽	113,688 R5 ~ R6	継続	
			34,812	2階委員室系統空調機整備	老朽	116,040 R6 ~ R7	A	
			65,274	第十八委員室他音響設備整備	老朽	65,274 R6	A	
			9,909	オンライン審議導入に伴う委員室整備	施設の不備	未定 R5 ~ R7	継続	
			24,200	共用部内装改修整備	老朽	24,200 R6	B	
			444,000	変電設備整備	老朽	444,000 R6	A	
参観者ホール		東京都千代田区	12,379	映像記録保存装置整備	老朽	12,379 R6	A	
			62,251	音声制御装置整備	老朽	62,251 R6	A	
南側附属家		東京都千代田区	90,000	変電設備整備	老朽	90,000 R6	A	
第一別館		東京都千代田区	13,486	自動火災報知設備整備	老朽	13,486 R6	B	
第二別館		東京都千代田区	0 (設計)	機械設備整備	老朽	未定 R8 ~ R9	B	
			243,254	吸収冷温水機他整備	老朽	608,136 R5 ~ R7	継続	
			49,610	電灯設備省エネルギー改修整備	老朽	165,374 R6 ~ R7	B	
			27,346	電気時計設備整備 (一別、二別)	老朽	27,346 R6	B	
			17,806	防犯カメラ設備整備	老朽	17,806 R6	B	
			19,822	車路警報設備整備	老朽	19,822 R6	B	

事 項	区 分	建設地	計 画 額 (千円)	計 画 内 容 (㎡)	計画理由	全体計画額(千円) 計 画 工 期	意 見	
							緊急度	特 記 事 項
議員会館		東京都 千代田区	121,110	通信設備整備 (第二議員会館代表 ルーター他)	老朽	未定 R5 ~ R11	継続	
			299,988	交流無停電電源装置整備 (立法情報ネットワーク用)	老朽	737,462 R4 ~ R6	継続	
			57,146	構内交換設備整備 (配線)	老朽	691,466 R5 ~ R9	継続	
			89,630	受付面会者確認システム 設備整備	老朽	298,760 R6 ~ R7	B	
			61,930	非常・業務用放送設備 整備	老朽	61,930 R6	B	
計		28 件	2,180,031					
1 一般会計	計	31 件	2,978,687					

## 参議院

参議院の施設としては、国会議事堂本館、分館、別館、議員会館、第二別館、公邸（議長、副議長）、議員宿舎（麴町、清水谷）等がある。

令和6年度の営繕計画としては、継続案件のほか、本館、分館、第二別館、議員宿舎等の改修があり、緊急度が高いものがある。

## 1 一般会計

(1) 「官公庁施設の建設等に関する法律」第10条の規定によりその營繕を国土交通大臣が実施すべき施設に関する營繕計画

ア 施設整備関係 (計画理由欄中に2以上の理由があるものは第1項目を主理由とする)

事 項	区 分	建設地	計 画 額 (千円)	計 画 内 容 (㎡)	計画理由	全体計画額(千円) 計 画 工 期	意 見		
							緊急度	特 記 事 項	
<改修等>									
[参議院]									
麹町議員宿舎		東京都 千代田区	6 件	231,913					
			8,228	議員室身障者等対策 施設整備	その他 (身障対策) 老朽	222,156 R3 ~ R29	継続		
			14,850	議員室鍵改修	老朽	14,850 R6	B		
			7,260	浴室改修	老朽	177,870 R4 ~ R13	継続		
瀬田第二職員宿舎		東京都 世田谷区	48,675	外壁防水改修	老朽	48,675 R6	B		
			97,460	衛生設備その他改修	老朽	97,460 R6	B		
計		6 件	231,913						

## 1 一般会計

(2) (1) に示す以外の営繕計画

事 項	区 分	建設地	計 画 額 (千円)	計 画 内 容 (㎡)	計画理由	全体計画額 (千円) 計 画 工 期	意 見	
							緊急度	特 記 事 項
<改修等>								
[参議院]								
議事堂本館	東京都 千代田区	18 件	1,218,800					
			30,800	内装改修 (議員控室)	老朽	523,040 H30 ~ R16	継続	
			48,950	内装改修 (階段)	老朽	48,950 R6	B	
			137,280	テレビ中継施設機器改修 (第31委員会室)	老朽	1,932,108 H30 ~ R9	継続	
			74,470	構内情報通信網設備改修	老朽	328,570 R元 ~ R7	継続	
			37,829	国会議事堂各門車両侵入 防止用パナケード改修	老朽	37,829 R6	A	
			36,960	パッケージ形空調機改修	老朽	36,960 R6	A	
			132,594	暖房用ボイラ改修	老朽 環境対策	189,420 R5 ~ R6	継続	
			112,860	中央監視制御装置改修	老朽 環境対策	376,200 R6 ~ R7	A	
			13,409	受変電設備 (インバータ装置) 整備	老朽	13,409 R6	B	
	241,780	押しボタン式投票装置 改修	老朽	345,400 R5 ~ R6	継続			
分館	東京都 千代田区		45,694	無停電電源装置 (整流器) 改修	老朽	45,694 R6	A	
			63,800	音響設備改修 (第31・ 第33委員会室)	老朽	542,300 R4 ~ R13	継続	
別館	東京都 千代田区		53,020	火災報知設備改修	老朽	53,020 R6	B	
TV中継センター	東京都 千代田区		7,370	火災報知設備改修	老朽	7,370 R6	B	
第二別館	東京都 千代田区		92,070	南棟職員食堂厨房器具 その他改修	老朽	92,070 R6	B	
			49,720	南棟ほか直流電源装置 (整流器) 改修その他	老朽	49,720 R6	A	
			7,293	東棟ほか自家発電設備 始動装置改修	老朽	7,293 R6	B	
			32,901	地下駐車場ゲート改修	老朽	32,901 R6	B	
計	18 件	1,218,800						
1 一般会計 計	24 件	1,450,713						



## 国立国会図書館

国立国会図書館の施設としては、東京本館（本館、新館）、関西館、国際子ども図書館等がある。

令和6年度の営繕計画としては、継続案件のほか、東京本館、関西館の改修があり、緊急度が高いものがある。

1 一般会計

(1) 「官公庁施設の建設等に関する法律」第10条の規定によりその營繕を国土交通大臣が実施すべき施設に関する營繕計画

ア 施設整備関係 (計画理由欄中に2以上の理由があるものは第1項目を主理由とする)

事項	区分	建設地	計画額 (千円)	計画内容 (㎡)	計画理由	全体計画額(千円) 計画工期	意見	
							緊急度	特記事項
<改修等>								
[国立国会図書館]		15 件	951,464					
東京本館	東京都千代田区		242,606	本館天井改修	老朽	606,517 R5 ~ R7	継続	
			138,677	書籍搬送設備整備	老朽	636,641 H27 ~ R8	継続	
			102,940	新館電動集密書架設備改修	老朽	492,194 H28 ~ R11	継続	
			17,362	情報表示設備改修 (カウンターの利用者向け表示)	老朽	17,362 R6	B	
			107,910	新館照明設備改修	老朽	890,910 R6 ~ R15	B	
			49,500	テレビ共聴設備改修	老朽	49,500 R6	B	
			186,725	熱源機器整備	老朽	186,725 R6	B	
			0 (設計)	新館空調設備改修	老朽	2,870,200 R13 ~ R16	B	
			0 (設計)	新館受変電・監視設備改修	老朽	1,838,976 R16 ~ R18	B	
			0 (設計)	新館衛生設備改修	老朽	229,000 R15 ~ R17	B	
			0 (設計)	新館外壁・建具改修	老朽	1,971,100 R9 ~ R16	A	
			0 (設計)	本館防災監視設備等改修	老朽	1,972,484 R8 ~ R10	B	
関西館	京都府相楽郡精華町		13,428	本館自動書庫設備整備	老朽	227,832 H25 ~ R7	継続	
			83,600	本館照明設備改修	老朽	569,267 R6 ~ R15	B	
			8,716	入退管理設備サーバー更新	老朽	8,716 R6	B	
1 一般会計 計		15 件	951,464					

## 最高裁判所

裁判所の施設としては、最高裁判所、司法研修所、裁判所職員総合研修所等の研修施設、高等裁判所、地方裁判所、家庭裁判所、地方・家庭裁判所支部、簡易裁判所等がある。

令和6年度の営繕計画としては、継続案件のほか、地方・家庭裁判所、地方・家庭裁判所支部、簡易裁判所の新営及び改修があり、緊急度が高いものがある。

## 1 一般会計

(1) 「官公庁施設の建設等に関する法律」第10条の規定によりその營繕を国土交通大臣が実施すべき施設に関する營繕計画

ア 施設整備関係 (計画理由欄中に2以上の理由があるものは第1項目を主理由とする)

事項	区分	建設地	計画額 (千円)	計画内容 (㎡)	計画理由	全体計画額(千円) 計画工期	意見	
							緊急度	特記事項
<新営等>								
〔裁判所〕								
		9 件	7,070,200					
盛岡地方・家庭裁判所二戸支部	岩手県二戸市		194,607	庁 RC-2 982 自 W-1 10	老朽 防災機能に係る施設の不備 施設の不備	655,427 R6 ~ R7	特A	業務を行うための基本機能が確保されている
福島地方・家庭裁判所郡山支部	福島県郡山市		0 (設計)	刑事棟 RC-3 1,324 自 W-1 15	老朽 施設の不備	813,319 R7 ~ R8	B	業務を行うための基本機能が確保されている
富山地方・家庭裁判所	富山県富山市		229,692	庁 SRC-4-1 7,676 自 W-1 50	老朽 狭あい 施設の不備	5,369,235 R7 ~ R11	特A	業務を行うための基本機能が確保されている
富山地方・家庭裁判所高岡支部	富山県高岡市		1,120,026	庁 RC-3 3,560 自 W-1 30	老朽 狭あい 施設の不備	2,201,960 R5 ~ R7	継続	業務を行うための基本機能が確保されている
静岡地方・家庭裁判所沼津支部	静岡県沼津市		156,603	庁 SRC-5 7,762 自 W-1 50	老朽 狭あい 施設の不備	4,268,353 R6 ~ R8	特A	業務を行うための基本機能が確保されている
津地方・家庭裁判所	三重県津市		3,102,096	庁 SRC-5-1 9,658 自 W-1 50	老朽 狭あい 施設の不備	6,226,233 R4 ~ R7	継続	
串本簡易裁判所	和歌山県東牟婁郡串本町		59,685	庁 S-1 220 自 W-1 10	老朽 施設の不備 立地条件の不良	204,135 R6 ~ R7	A	業務を行うための基本機能が確保されている
鳥取地方・家庭裁判所	鳥取県鳥取市		964,924	庁 SRC-3-1 6,922 自 W-1 40	老朽 狭あい 施設の不備	5,594,503 R6 ~ R9	特A	業務を行うための基本機能が確保されている
佐賀地方・家庭裁判所	佐賀県佐賀市		1,242,567	庁 SRC-5-1 8,592 自 W-1 50	老朽 狭あい 施設の不備	5,889,429 R5 ~ R8	継続	業務を行うための基本機能が確保されている
小計		9 件	7,070,200					
<改修等>								
〔裁判所〕								
		8 件	7,503,781					
札幌第3合同庁舎司法棟	北海道札幌市中央区		111,860	空調設備改修	老朽	159,800 R5 ~ R6	継続	
司法研修所	埼玉県和光市		181,566	内部改修	その他	290,576 R6 ~ R7	B	
東京高等・地方・簡易裁判所	東京都千代田区		1,559,037	アスベスト対策	施設の不備	24,152,511 R5 ~ R14	継続	
大阪高等・地方・簡易裁判所	大阪府大阪市北区		294,625	耐震改修	防災機能に係る施設の不備 老朽	6,833,055 H30 ~ R6	継続	
大分地方裁判所竹田支部竹田公務員宿舎	大分県竹田市		5,885	外壁改修	老朽	(総額) 35,309 R6	A	
各所新営			1,282,809	外壁等改修	老朽		留保	
特別修繕			2,897,478	宿舎改修等	老朽		留保	
各所修繕			1,170,521	一般修繕	老朽		留保	
小計		8 件	7,503,781					
1 一般会計 計		17 件	14,573,981					

## 会計検査院

会計検査院の施設としては、入居している中央合同庁舎第7号館のほか、王子書庫、安中研修所等がある。

令和6年度の営繕計画としては、中央合同庁舎第7号館、安中研修所等の改修があり、緊急度が高いものがある。

1 一般会計

(1) 「官公庁施設の建設等に関する法律」第10条の規定によりその營繕を国土交通大臣が実施すべき施設に関する營繕計画

ア 施設整備関係 (計画理由欄中に2以上の理由があるものは第1項目を主理由とする)

事項	区分	建設地	計画額 (千円)	計画内容 (㎡)	計画理由	全体計画額(千円) 計画工期	意見	
							緊急度	特記事項
<改修等>								
[会計検査院]		4 件	146,977					
中央合同庁舎 第7号館		東京都 千代田区	0	LED照明改修	環境対策	89,276 R7	A	
			0	模様替え	その他	11,059 R7	B	
安中研修所		群馬県 安中市	146,977	屋根改修	老朽	146,977 R6	B	
王子書庫		東京都 北区	0	屋上防水改修	老朽	20,336 R7	A	
1 一般会計	計	4 件	146,977					

## 内閣

内閣の関係施設としては、内閣総理大臣官邸、内閣衛星情報センター等がある。

内閣総理大臣官邸及び内閣衛星情報センターについては、令和6年度の営繕計画があるが、提出された資料から緊急度等を判断することが困難であるため、意見を留保する。

## 1 一般会計

(1) 「官公庁施設の建設等に関する法律」第10条の規定によりその營繕を国土交通大臣が実施すべき施設に関する營繕計画

ア 施設整備関係 (計画理由欄中に2以上の理由があるものは第1項目を主理由とする)

事 項	区 分	建設地	計 画 額 (千円)	計 画 内 容 (㎡)	計画理由	全体計画額 (千円) 計 画 工 期	意 見	
							緊急度	特 記 事 項
<改修等>								
〔内閣〕								
		6 件	3,163,121					
内閣総理大臣官邸	東京都 千代田区		1,457,612	建築設備改修他	老朽	3,454,512 R6 ~ R8	留保	
			933,523	建築設備改修他	老朽	3,700,762 R4 ~ R9	留保	
内閣衛星情報 センター	東京都 新宿区他		311,426	建築設備改修工事	老朽	311,426 R6	留保	
			25,260	建築設備改修工事	老朽	252,600 R6 ~ R8	留保	
			114,300	建築設備改修工事	老朽	381,000 R6 ~ R7	留保	
			321,000	建築改修工事	老朽	321,000 R6	留保	
1 一般会計	計	6 件	3,163,121					



## 人事院

人事院の施設としては、中央合同庁舎第5号館別館、公務員研修所等がある。

令和6年度の営繕計画としては、継続案件のほか、中央合同庁舎第5号館別館、公務員研修所等の改修があり、緊急度が高いものがある。

1 一般会計

(1) 「官公庁施設の建設等に関する法律」第10条の規定によりその営繕を国土交通大臣が実施すべき施設に関する営繕計画

ア 施設整備関係 (計画理由欄中に2以上の理由があるものは第1項目を主理由とする)

事 項	区 分	建設地	計 画 額 (千円)	計 画 内 容 (㎡)	計画理由	全体計画額 (千円) 計 画 工 期	意 見	
							緊急度	特 記 事 項
<改修等>								
[人事院]								
		4 件	26,076					
さいたま新都心 合同庁舎1号館 (関東事務局)		埼玉県 さいたま市 中央区	13,286	自動火災報知設備改修	老朽	(総額) 761,782 R5 ~ R6	継続	
中央合同庁舎 第5号館別館		東京都 千代田区	0 (設計)	事務室等整備 渡り廊下設置	その他 (使用調整)	(総額) 未定 R9 ~ R10	A	
虎ノ門合同庁舎 (仮称)		東京都 港区	0 (設計)	内装改修	その他 (使用調整)	未定 R7	A	
公務員研修所		埼玉県 入間市	12,790	第一宿泊棟1、2階 蛍光灯器具等LED化 更新	環境対策	12,790 R6	A	
1 一般会計	計	4 件	26,076					

## 内閣府

### [内閣本府、施設等機関、特別の機関]

内閣本府、施設等機関又は特別の機関の施設としては、本府庁舎、別館、中央合同庁舎第8号館、立川防災合同庁舎、基幹的広域防災拠点施設（有明の丘、東扇島）、迎賓館、京都迎賓館、日本学術会議庁舎等がある。

令和6年度の営繕計画としては、継続案件のほか、グローバル・スタートアップ・キャンパス・フラッグシップ拠点（仮称）等の新営及び内閣府本府庁舎、迎賓館、京都迎賓館等の改修がある。新営については提出された資料から緊急度等を判断することが困難であるため、意見を留保するものがある。改修については緊急度が高いものがある。

### [地方支分部局]

地方支分部局としては、沖縄総合事務局があり、その施設としては、那覇第2地方合同庁舎、平良地方合同庁舎、土地改良総合事務所等がある。

令和6年度の営繕計画としては、那覇第2地方合同庁舎の改修がある。

### [宮内庁]

皇居には、宮殿、宮内庁庁舎、御所等がある。赤坂御用地には、仙洞御所、皇族の住居等があり、他御用地に皇族の住居がある。別地に、那須御用邸、御料牧場（栃木県）、須崎御用邸（静岡県）、葉山御用邸（神奈川県）、埼玉鴨場及び新浜鴨場（千葉県）があり、近畿地方に京都御所、京都大宮御所、桂離宮、修学院離宮及び正倉院がある。また、近畿地方を中心に陵墓がある。

令和6年度の営繕計画としては、継続案件のほか、皇居休憩所等の新営及び上記各種施設の改修があり、緊急度が高いものがある。

### [警察庁]

警察庁の施設としては、警察大学校、科学警察研究所及び皇宮警察本部の各種施設のほか、地方機関である管区警察局長の各種施設がある。また、都道府県警察の警察学校や機動隊等の施設も所管している。

令和6年度の営繕計画としては、継続案件のほか、佐賀県警察学校機動隊の庁舎・訓練棟等の新営及び上記各種施設の改修があり、緊急度が高いものがある。

[公正取引委員会]

公正取引委員会は、中央合同庁舎第6号館に入居しているほか、地方機関は地方合同庁舎に入居している。

令和6年度の営繕計画としては、継続案件のほか、中央合同庁舎第6号館等の改修があり、緊急度が高いものがある。

[消費者庁]

消費者庁は、中央合同庁舎第4号館に入居している。

令和6年度の営繕計画は提出されていない。

[こども家庭庁]

こども家庭庁は、民間施設に入居しているほか、国立児童自立支援施設としては、国立きぬ川学院、国立武蔵野学院がある。

令和6年度の営繕計画としては、国立きぬ川学院、国立武蔵野学院の改修があり、緊急度が高いものがある。

## 1 一般会計

(1) 「官公庁施設の建設等に関する法律」第10条の規定によりその営繕を国土交通大臣が実施すべき施設に関する営繕計画

## ア 施設整備関係 (計画理由欄中に2以上の理由があるものは第1項目を主理由とする)

事項	区分	建設地	計画額 (千円)	計画内容 (㎡)	計画理由	全体計画額(千円) 計画工期	意見	
							緊急度	特記事項
<新嘗等>								
[内閣本府]								
新たな国立公文書館	2 件	東京都千代田区	3,422,300	新館 SRC-3-4 42,421	新たな行政需要	48,890,000 R5 ~ R9	継続	業務を行うための基本機能が確保されている
グローバル・スタートアップ・キャンパスフラッグシップ拠点(仮称)	0 (設計)	東京都渋谷区他	0	未定	新たな行政需要	未定 R8 ~ R10	留保	
[迎賓館]								
京都迎賓館	1 件	京都府京都市上京区	0	参観補助施設 W-1 142 渡 S-1 17 (増築)	新たな行政需要	308,913 R9 ~ R10	B	
[宮内庁]								
皇居	13 件	東京都千代田区	2,484,789	収蔵庫棟 RC-3-1 9,985	施設の不備	14,552,194 R元 ~ R7	継続	
			1,136,332	休憩所 W-1 3,000	新たな行政需要	4,765,476 R6 ~ R7	特A	
			26,246	倉 W-1 87	老朽	26,246 R6	C	
			3,762	ポンプ室 CB-1 9	老朽	3,762 R6	C	
			2,431	ポンプ室 CB-1 5	老朽	2,431 R6	C	
			15,543	作業場 W-1 44	老朽	15,543 R6	特A	
			37,840	自 W-1 140	老朽	37,840 R6	特A	
宮内庁分庁舎	0 (設計)	東京都千代田区	0	増築棟 RC-2 未定	施設の不備 老朽 分散	未定	留保	
赤坂御用地	47,300	東京都港区	47,300	事務棟 S-2 568 倉 S-2 784 車 S-1 117	老朽 分散	563,068 R5 ~ R6	継続	業務を行うための基本機能が確保されている
	32,058		32,058	渡 S-1 41	施設の不備	32,058 R6	D	
修学院離宮	183,277	京都府京都市左京区	183,277	休所 W-1 238	老朽 狭あい	249,269 R5 ~ R6	継続	
陵墓西部京都	0 (設計)	京都府京都市伏見区	0	見張所 W-1 42 車 W-1 27	老朽 狭あい	46,178 R7	B	業務を行うための基本機能が確保されている

事項	区分	建設地	計画額 (千円)	計画内容 (㎡)	計画理由	全体計画額(千円) 計画工期	意見	
							緊急度	特記事項
陵墓西部大阪		大阪府 南河内郡 太子町	0 (設計)	見張所 W-1 73	老朽 狭あい	48,136 R8	特A	業務を行うための 基本機能が確保 されている
[警察庁]		6 件	4,025,201					
北海道警察学校		北海道 札幌市 南区	873,142	本 RC-4 8,514 渡 RC-1 490 講堂 RC-2 1,013	老朽	5,677,554 R3 ~ R6	継続	
愛知県警察学校		愛知県 春日井市	638,684	炊食浴棟 RC-1 1,716 渡 S-1 210	老朽 狭あい 施設の不備	1,603,201 R4 ~ R6	継続	業務を行うための 基本機能が確保 されている
中国四国管区警察学校		広島県 広島市 南区	1,013,055	本 RC-5 5,582	老朽 狭あい 防災機能に 係る施設の 不備	2,902,125 R5 ~ R8	継続	業務を行うための 基本機能が確保 されている
九州管区警察学校		福岡県 福岡市 博多区	1,004,019	道場・体 RC-2 2,847 渡 S-1 90	老朽 狭あい	1,613,507 R5 ~ R7	継続	業務を行うための 基本機能が確保 されている
佐賀県警察機動隊		佐賀県 佐賀市	496,301	庁 RC-4 3,813 訓練棟 RC-3 50 車 S-2 287 給油設備	老朽 狭あい	2,481,489 R6 ~ R7	A	業務を行うための 基本機能が確保 されている
宮崎県警察学校		宮崎県 宮崎市	0 (設計)	別 RC+W-2 1,466	老朽 防災機能に 係る施設の 不備	1,552,876 R8 ~ R9	B	業務を行うための 基本機能が確保 されている
小計		22 件	9,932,290					
<改修等>								
[内閣本府]		15 件	541,683					
中央合同庁舎 第5号館別館 (公益認定等 委員会)	東京都 千代田区	0 (設計)	事務室等整備 渡り廊下設置	その他 (使用調整)	(総額) 未定 R9 ~ R10	A		
		0 (設計)	自家発電設備 熱源設備等各改修	老朽	(総額) 未定 R9 ~ R10	A		
中央合同庁舎 第8号館	東京都 千代田区	160,160	電話交換設備改修	老朽	284,337 R6 ~ R7	B		
永田町合同庁舎 (内閣府)	東京都 千代田区	0	電話交換設備改修	老朽	65,106 R7 ~ R8	B		
		51,349	空調設備改修	老朽	(総額) 623,700 R6 ~ R8	A		
立川防災合同庁舎	東京都 立川市	85,121	火災報知設備等改修	老朽	121,602 R6 ~ R7	A		
		0 (設計)	本館ツァー室改修	老朽	11,439 未定	A		
		0 (設計)	LED照明改修	環境対策	166,676 R7	A		
高松サポート 合同庁舎	香川県 高松市	33,103	内部改修	その他 (使用調整)	33,103 R6	A		
内閣府庁舎	東京都 千代田区	211,950	地下倉庫内装改修	老朽 施設の不備	1,170,824 R5 ~ R9 (ゼロ国債活用含む)	継続		
		0	電話交換設備改修	老朽	83,273 R8	B		
内閣府庁舎別館	東京都 千代田区	0	電話交換設備改修	老朽	47,984 R8	B		
有明の丘基幹的 広域防災拠点施設	東京都 江東区	0 (設計)	映像・音響設備改修	老朽	809,600 未定	A		
		0 (設計)	LED照明改修	環境対策	66,422 R7 ~ R8	A		

事 項	区 分	建設地	計 画 額 (千円)	計 画 内 容 (㎡)	計画理由	全体計画額 (千円) 計 画 工 期	意 見	
							緊急度	特 記 事 項
東扇島基幹的 広域防災拠点施設		神奈川県 川崎市 川崎区	0 (設計)	LED照明改修	環境対策	13,520 未定	A	
[迎賓館]		15 件	1,441,826					
迎賓館		東京都 港区	180,000	本館 東客室改修	老朽	640,736 R5 ~ R6	継続	
			79,475	本館 外壁等改修	老朽	253,000 R6 ~ R7	A	
			30,000	本館 花鳥の間 天井画修復	老朽	65,000 R6 ~ R7	B	
			500,000	別館 屋根、外壁改修	老朽	1,029,400 R6 ~ R7	A	
			0 (設計)	事務庁舎 耐震改修	防災機能に 係る施設の 不備	未定 R7 ~ R8	A	
			0 (設計)	外塀 耐震改修	防災機能に 係る施設の 不備 老朽	未定 R7 ~ R8	留保	
			0 (設計)	自家発電機設備改修	老朽	672,448 R8 ~ R11	B	
			0 (設計)	本館空調熱源設備改修	老朽	1,299,646 R8 ~ R12	B	
京都迎賓館		京都府 京都市 上京区	481,594	防犯設備改修	老朽	601,993 R5 ~ R6	継続	
			0 (設計)	電灯設備改修 (1期)	環境対策 老朽	531,300 R7 ~ R8	A	
			0 (設計)	電灯設備改修 (2期)	環境対策 老朽	689,700 R10 ~ R11	A	
			0 (設計)	防災設備改修	老朽 施設の不備	216,700 R9 ~ R10	B	
			113,300	空調設備改修	老朽	113,300 R6	B	
			44,000	蓄電池設備改修	老朽	44,000 R6	A	
			13,457	衛生設備改修	老朽	13,457 R6	A	
[宮内庁]		15 件	1,073,704					
皇居		東京都 千代田区	94,380	宮殿春秋の間 照明設備改修	環境対策	94,380 R6	A	
			0 (設計)	宮殿松の間 照明設備改修	環境対策	未定	A	
			180,488	宮内庁病院 手術室ほか設備整備	老朽	180,488 R6	A	
			47,498	書陵部庁舎 空調用冷温水機ほか 改修	老朽	166,925 R6 ~ R7	B	
赤坂御用地		東京都 港区	68,310	宿舎改修	老朽	68,310 R6	B	
			92,125	東地区 職員棟改修	施設の不備	92,125 R6	B	
京都御所		京都府 京都市 上京区	35,187	障壁画修理	老朽	187,557 R元 ~ R6	継続	
			58,738	第50・51号建物 (御文庫) 整備	老朽	78,930 R5 ~ R6	継続	
			25,145	車庫棟太陽光発電 設備整備	環境対策	25,145 R6	A	
			138,302	紫宸殿整備	老朽	3,473,313 R6 ~ R14	A	
			0 (設計)	自動火災報知設備 整備	老朽	87,120 R10	B	

事項	区分	建設地	計画額 (千円)	計画内容 (㎡)	計画理由	全体計画額(千円) 計画工期	意見	
							緊急度	特記事項
修学院離宮		京都府 京都市 左京区	118,800	窮達亭ほか整備	老朽	118,800 R6	A	
			0 (設計)	防火設備改修	老朽	279,620 R9 ~ R10	A	
桂離宮		京都府 京都市 西京区	69,641	月波楼ほか整備	老朽	69,641 R6	A	
正倉院		奈良県 奈良市	145,090	受変電設備整備	老朽	187,110 R5 ~ R6	継続	
[公正取引委員会]		5 件	63,440					
中央合同庁舎 第6号館 (公正取引委員会)		東京都 千代田区	0 (設計)	事務室改修	その他 (使用調整)	(総額) 3,216,193 R8 ~ R9	A	
			19,702	B棟 昇降機改修	老朽	(総額) 248,820 R6 ~ R7	A	
虎ノ門合同庁舎 (仮称)		東京都 港区	0 (設計)	事務室改修	その他 (使用調整)	未定 R7	A	
大阪合同庁舎 第4号館 (公正取引委員会 事務総局近畿中国 四国事務所)		大阪府 大阪市 中央区	39,240	事務室改修	その他 (使用調整)	(総額) 945,856 R5 ~ R7 (ゼロ国債活用含む)	継続	
			4,498	設備改修	その他 (使用調整)	4,498 R6	B	
[警察庁]		9 件	968,436					
さいたま新都心 合同庁舎1号館 (関東管区警察局)		埼玉県 さいたま市 中央区	4,084	火災報知設備改修	老朽	(総額) 761,772 R5 ~ R6	継続	
さいたま新都心 合同庁舎2号館 (関東管区警察局)		埼玉県 さいたま市 中央区	116,807	照明設備改修	環境対策	(総額) 1,764,386 R4 ~ R6	継続	
さいたま新都心 合同庁舎2号館 (警察庁)		埼玉県 さいたま市 中央区	9,629	照明設備改修	環境対策	(総額) 1,764,386 R4 ~ R6	継続	
宮城県警察学校		宮城県 名取市	73,253	空調設備等改修	老朽	366,311 R6 ~ R7	B	
東北管区警察学校 丸山宿舎		宮城県 多賀城市	135,385	大規模改修	老朽	556,773 R5 ~ R7	継続	令和5年度意見書 未掲載案件追加判定 (B)
皇宮警察本部 坂下護衛署		東京都 千代田区	92,026	大規模改修	老朽	460,136 R6 ~ R7	A	
警察大学校		東京都 府中市	66,647	発電設備改修	老朽	666,468 R6 ~ R7	B	
岐阜県警察学校		岐阜県 関市	470,605	冷暖房設備改修	老朽	588,254 R5 ~ R6	継続	
高知県警察学校		高知県 南国市	0	射撃場換気設備改修	施設の不備 老朽	143,019 R6 ~ R7 (ゼロ国債活用含む)	A	
[こども家庭庁]		5 件	286,671					
国立きぬ川学院		栃木県 さくら市	34,009	東宿舎 内部及び外壁改修	老朽	34,009 R6	A	
国立武蔵野学院		埼玉県 さいたま市 緑区	31,617	人材育成センター 外壁改修	老朽	31,617 R6	A	
			53,460	寮舎 浴室個別スペース化	施設の不備	53,460 R6	B	
			81,400	第三号宿舎 内部改修	老朽	81,400 R6	B	
			86,185	プール 改修	老朽	86,185 R6	A	
小計		64 件	4,375,760					



事項	区分	建設地	計画額 (千円)	計画内容 (㎡)	計画理由	全体計画額(千円) 計画工期	意見	
							緊急度	特記事項
<新営等>(PFI事業)								
[内閣本府]								
内閣府新庁舎 (仮称)		東京都 千代田区	1 件 0	庁 S-13-2 23,070 車 S-1 108 外4棟 503 (BTO方式)	防災機能に係る施設の 不備 老朽 狭あい 借用返還 分散 地域連携	28,852,153 R2 ~ R7 (R2 ~ R21)	継続	
[警察庁]								
大阪府警察学校		大阪府 泉南郡 田尻町	1 件 757,191	本寮 RC-6 11,055 RC-8 16,384 炊 RC-2 1,952 射 RC-2 2,835 設 RC-1 2,982 犯 W-2 68 交 RC-2 33 渡 S-1 700 車 RC-1 120 自 S-1 10 弾 RC-1 13 (BTO方式)	老朽 施設の不備 分散 立地条件の 不良	8,289,683 H21 ~ H24 (H21 ~ R6)	継続	
小計		2 件	757,191					
計		88 件	15,065,241					

## 1 一般会計

(1) 「官公庁施設の建設等に関する法律」第10条の規定によりその営繕を国土交通大臣が実施すべき施設に関する営繕計画

## イ 施設特別整備関係

事 項	区 分	建設地	計 画 額 (千円)	計 画 内 容 (㎡)	計画理由	全体計画額 (千円) 計 画 工 期	意 見	
							緊急度	特 記 事 項
(特別修繕)								
[特別の機関]								
		1 件	29,048					
日本学術会議		東京都港区	29,048	屋上防水改修	老朽	96,824 R6 ~ R7	A	
[警察庁]								
		1 件	46,504					
皇宮警察本部		東京都千代田区	46,504	庁舎空調設備改修	老朽	232,519 R6 ~ R7	A	
小 計		2 件	75,552					
(合同庁舎特別整備)								
[地方支分部局]								
		1 件	25,666					
那覇第2 地方合同庁舎 (沖縄総合事務局)		沖縄県那覇市	25,666	庁舎(1号館)空調設備改修	老朽	85,551 R6 ~ R7	B	
小 計		1 件	25,666					
(耐震対策等施設整備)								
[特別の機関]								
		1 件	52,056					
日本学術会議		東京都港区	52,056	天井耐震対策	防災機能に係る施設の 不備	173,518 R6 ~ R7	A	
[警察庁]								
		1 件	0					
大阪府警察学校		大阪府泉南郡田尻町	0	講堂天井耐震対策	防災機能に係る施設の 不備	91,001 R6 ~ R7 (ゼロ国債活用含む)	A	
小 計		2 件	52,056					
(津波対策施設整備)								
[警察庁]								
		1 件	180,428					
神奈川県警察 第一機動隊		神奈川県横浜市金沢区	180,428	本館、厚生館、道場 宿舎、プロハン庫 津波対策改修	防災機能に係る施設の 不備	601,425 R6 ~ R7	A	
小 計		1 件	180,428					
計		6 件	333,702					
1 一般会計 計		94 件	15,398,943					

2 財政投融资特別会計（特定国有財産整備勘定）

（注）※は国土交通大臣が実施すべき施設その他は財務大臣が実施すべき施設  
 （国の庁舎等の使用調整等に関する特別措置法第6条の規定による）

事 項	区 分	建設地	計 画 額 (千円)	計 画 内 容 (㎡)	計画理由	全体計画額（千円） 計 画 工 期	意 見	
							緊急度	特 記 事 項
<新営等>								
〔警察庁〕								
市ヶ谷警察総合庁舎		東京都 新宿区	1 件 537,249	庁 SRC-7-2 32,241 自 S-1 400	法令等	22,564,374 H21 ~ R7	継続	
※								
2	財政投融资特別会計		1 件 537,249					

## デジタル庁

デジタル庁は、民間施設に入居しているほか、中央合同庁舎第2号館や中央合同庁舎第5号館別館等に入居している。

令和6年度の営繕計画としては、中央合同庁舎第2号館、大阪国際空港庁舎の改修があり、緊急度が高い。

## 1 一般会計

(1) 「官公庁施設の建設等に関する法律」第10条の規定によりその営繕を国土交通大臣が実施すべき施設に関する営繕計画

ア 施設整備関係 (計画理由欄中に2以上の理由があるものは第1項目を主理由とする)

事 項	区 分	建設地	計 画 額 (千円)	計 画 内 容 (㎡)	計画理由	全体計画額 (千円) 計 画 工 期	意 見	
							緊急度	特 記 事 項
<改修等>								
[デジタル庁]		2 件	229,680					
中央合同庁舎 第2号館 (デジタル庁)		東京都 千代田区	114,840	内装模様替改修	その他	114,840 R6	A	
大阪国際空港庁舎 (デジタル庁)		大阪府 豊中市	114,840	内装模様替改修	その他	114,840 R6	A	
1 一般会計	計	2 件	229,680					

## 復興庁

復興庁は、中央合同庁舎第4号館に入居しているほか、地方公共団体の施設や民間施設に入居している。

令和6年度の営繕計画としては、継続案件のほか、福島国際研究教育機構施設（仮称）の新営がある。新営については提出された資料からでは緊急度等を判断することが困難であるため、意見を留保する。改修については継続案件のみである。

## 1 一般会計

(1) 「官公庁施設の建設等に関する法律」第10条の規定によりその営繕を国土交通大臣が実施すべき施設に関する営繕計画

ア 施設整備関係 (計画理由欄中に2以上の理由があるものは第1項目を主理由とする)

事 項	区 分	建設地	計 画 額 (千円)	計 画 内 容 (㎡)	計画理由	全体計画額 (千円) 計 画 工 期	意 見	
							緊急度	特 記 事 項
<新営等>								
〔復興庁〕								
		1 件	0					
福島国際研究教育 機構施設 (仮称)		福島県 双葉郡 浪江町	0 (設計)	未定	法令等	未定	留保	
小 計		1 件	0					
<改修等>								
〔復興庁〕								
		2 件	17,183					
中央合同庁舎 第4号館		東京都 千代田区	13,409	火災報知設備改修	老朽	(総額) 110,000 R5 ~ R7	継続	
各所修繕			3,774		老朽		留保	
小 計		2 件	17,183					
1 一般会計 計		3 件	17,183					

## 総務省

### [総務本省、施設等機関]

総務本省又は施設等機関の施設としては、中央合同庁舎第2号館、総務省第二庁舎、自治大学校、情報通信政策研究所等がある。

令和6年度の営繕計画としては、継続案件のほか、中央合同庁舎第2号館、総務省第二庁舎、自治大学校等の改修があり、緊急度が高いものがある。

### [地方支分部局]

地方支分部局としては、管区行政評価局、総合通信局等があり、多くは地方合同庁舎に入居している。

令和6年度の営繕計画としては、継続案件のほか、仙台第2合同庁舎、金沢駅西合同庁舎等の改修があり、緊急度が高いものがある。

### [公害等調整委員会]

公害等調整委員会は、中央合同庁舎第4号館に入居している。

令和6年度の営繕計画としては、中央合同庁舎第5号館別館の改修があり、緊急度が高い。

### [消防庁]

消防庁の施設としては、消防大学校及び消防研究センターがある。

令和6年度の営繕計画としては、継続案件のほか、消防大学校及び消防研究センターの改修があり、緊急度が高いものがある。



1 一般会計

(1) 「官公庁施設の建設等に関する法律」第10条の規定によりその営繕を国土交通大臣が実施すべき施設に関する営繕計画

ア 施設整備関係 (計画理由欄中に2以上の理由があるものは第1項目を主理由とする)

事 項	区 分	建設地	計 画 額 (千円)	計 画 内 容 (㎡)	計画理由	全体計画額 (千円) 計 画 工 期	意 見	
							緊急度	特 記 事 項
<改修等>								
[総務本省]		11 件	1,139,137					
中央合同庁舎 第2号館	東京都 千代田区		75,020	照明設備改修	環境対策	75,020 R6	A	
			115,313	基準階NW系統空調 コントローラ等改修	老朽	(総額) 324,170 R4 ~ R6	継続	
			205,997	重要系統熱源改修	老朽	205,997 R6	A	
			52,690	直流電源装置改修	老朽	52,690 R6	A	
			330,000	ボイラ等熱源改修	老朽	330,000 R6	B	
			171,996	低層階及び屋上系統 空調コントローラ等改修	老朽	171,996 R6	A	
			140,800	自動火災報知器設備 改修	老朽	140,800 R6	B	
			36,300	吸収式冷凍機整備	老朽	36,300 R6	B	
永田町合同庁舎	東京都 千代田区		11,021	空調設備改修	老朽	(総額) 623,700 R6 ~ R8	A	
世田谷代田宿舍	東京都 世田谷区		0 (設計)	屋根等・外壁等改修	老朽	未定 R8	B	
総務省目白寮	東京都 豊島区		0 (設計)	屋根等・外壁等改修	老朽	未定 R8	B	
[施設等機関]		1 件	0					
情報通信政策研究所	東京都 国分寺市		0 (設計)	受変電設備改修	老朽	112,200 R8	B	
[公害等調整 委員会]		2 件	0					
中央合同庁舎 第5号館別館	東京都 千代田区		0 (設計)	事務室等整備 渡り廊下設置	その他 (使用調整)	(総額) 未定 R9 ~ R10	A	
			0 (設計)	自家発電設備 熱源設備等各改修	老朽	(総額) 未定 R9 ~ R10	A	
[消防庁]		29 件	1,488,993					
消防大学校	東京都 調布市		12,311	学生用寄宿舎 内装改修	老朽	170,396 R6 ~ R7	B	
			113,288	照明設備改修	老朽	153,879 R4 ~ R6	継続	
			17,050	受変電設備改修	老朽	301,675 R6 ~ R7	B	
			208,164	南寮 空調スイッチ改修	老朽	208,164 R6	B	
			32,068	各種ボンプ改修	老朽	86,628 R4 ~ R6	継続	
			23,991	屋内消火栓ボンプ更新	老朽	23,991 R6	B	
			2,272	本館・南寮・北寮 自動火災報知設備 副受信盤更新	老朽	4,544 R5 ~ R6	継続	
			30,360	教室視聴覚設備更新	老朽	50,820 R4 ~ R6	継続	
			36,047	本館・南寮・北寮 感染症対策改修	施設の不備	36,047 R6	B	
			8,976	高層訓練塔 外装改修	老朽	8,976 R6	B	

事項	区分	建設地	計画額 (千円)	計画内容 (㎡)	計画理由	全体計画額(千円) 計画工期	意見	
							緊急度	特記事項
			11,459	エレベーター設備改修	老朽	11,459 R6	B	
			35,596	消防設備改修	老朽	35,596 R6	A	
			4,034	空調設備改修	老朽	4,034 R6	B	
			12,741	共同浴場ろ過装置改修	老朽	12,741 R6	B	
			38,500	舗装改修 (インターロッキング)	老朽	38,500 R6	A	
消防大学校 消防研究センター	東京都 調布市		64,700	総合消火研究棟 外装改修	老朽	130,659 R6 ~ R7	A	
			162,068	大規模火災実験棟 外装改修	老朽	162,068 R6	B	
			43,800	材料研究棟 外装改修	老朽	88,590 R6 ~ R7	B	
			54,890	物質安全研究棟 外装改修	老朽	54,890 R6	B	
			33,660	情報管理棟 外装改修	老朽	33,660 R6	B	
			48,620	建築防火研究棟 外装改修	老朽	48,620 R6	B	
			45,540	機械研究棟 外装改修	老朽	45,540 R6	B	
			8,217	車庫棟 外装改修	老朽	8,217 R6	B	
			12,672	防災実験棟 外装改修	老朽	12,672 R6	B	
			126,702	照明設備改修	老朽	142,217 R5 ~ R6	継続	
			146,321	空調設備改修 (70℃対策)	老朽	146,321 R6	B	
			17,479	受変電設備改修	老朽	17,479 R6	A	
			101,442	大規模火災実験棟 電気集塵設備・ 水再生装置改修	老朽	101,442 R6	A	
			36,025	各種ドア改修	老朽	36,025 R6	A	
[地方支分部局]		6 件	34,113					
札幌第1合同庁舎 (北海道 総合通信局)	北海道 札幌市 北区		8,217	照明設備改修	環境対策	31,592 R6 ~ R9	A	
さいたま新都心 合同庁舎1号館 (関東管区 行政評価局)	埼玉県 さいたま市 中央区		17,674	自動火災報知設備改修	老朽	(総額) 761,782 R5 ~ R6	継続	
金沢駅西合同庁舎 (石川行政評価 事務所)	石川県 金沢市		6,551	照明設備改修	環境対策	(総額) 209,429 R6	A	
大阪合同庁舎 第2号館 (近畿管区行政 評価局)	大阪府 大阪市 中央区		1,671	事務室改修	その他 (使用調整)	(総額) 945,856 R5 ~ R7 (ゼロ国債活用含む)	継続	
広島合同庁舎4号館 (中国四国管区 行政評価局)	広島県 広島市 中区		0 (設計)	照明設備改修	環境対策	21,658 R8 ~ R9	A	
山口地方合同庁舎 1号館 (山口行政監視行政 相談センター)	山口県 山口市		0 (設計)	照明設備改修	環境対策	(総額) 144,277 R8 ~ R9	A	
小計		49 件	2,662,243					

事 項	区 分	建設地	計 画 額 (千円)	計 画 内 容 (㎡)	計画理由	全体計画額 (千円) 計 画 工 期	意 見	
							緊急度	特 記 事 項
<新営等の附帯計画>								
[地方支分部局]		3 件	81,998					
小石川地方合同庁舎 (東京行政評価 事務所)	東京都 文京区		8,404	事務室等整備	その他	42,020 R4 ~ R7 (ゼロ国債活用含む)	継続	
長野第1 地方合同庁舎 (信越総合通信局)	長野県 長野市		73,594	A棟 事務室等整備	その他	735,942 R6 ~ R8	A	
広島合同庁舎 防災棟 (中国総合通信局)	広島県 広島市 中区		0	事務室等整備 (PFI事業)	その他	344,582 R6 ~ R10 (R6 ~ R20)	A	
小 計	3 件		81,998					
計	52 件		2,744,241					

1 一般会計

(1) 「官公庁施設の建設等に関する法律」第10条の規定によりその営繕を国土交通大臣が実施すべき施設に関する営繕計画

イ 施設特別整備関係

事 項	区 分	建設地	計 画 額 (千円)	計 画 内 容 (㎡)	計画理由	全体計画額 (千円) 計 画 工 期	意 見		
							緊急度	特 記 事 項	
(特別修繕)									
〔総務本省〕									
総務省第二庁舎	6 件	東京都 新宿区	1,119,971						
			216,182	空調設備改修 (冷却塔及び蒸気ボイラー更新)	老朽	216,182 R6	A		
			523,908	消火設備改修 (消防用配管改修)	老朽	523,908 R6	B		
			209,094	屋根改修 (第二庁舎低層部 (屋上)防水改修)	老朽	209,094 R6	A		
自治大学校	東京都 立川市	64,842	外壁改修 (管理棟)	老朽	64,842 R6	A			
		58,497	外壁改修 (研修棟-1)	老朽	58,497 R6	A			
小 計	6 件		1,119,971						
(合同庁舎特別整備)									
〔地方支分部局〕									
仙台第2合同庁舎	12 件	宮城県 仙台市 青葉区	370,528	空調設備改修	老朽	1,852,637 R6 ~ R8	A		
長野第1合同庁舎	長野県 長野市	37,986	放送設備・自動火災 報知設備改修	老朽	37,986 R6	B	長野第1地方合同計画 を踏まえて実施につい て要検討		
		78,236	受変電設備改修	老朽	156,472 R6 ~ R7	A			
		205,914	空調設備改修 (冷温水発生機)	老朽	411,827 R6 ~ R7	B			
		90,220	自家発電設備改修	老朽	180,440 R6 ~ R7	A			
		83,347	外壁改修	老朽	83,347 R6	A			
		72,162	屋根改修	老朽	72,162 R6	A			
		8,300	車庫シャッター改修	老朽	8,300 R6	B			
名古屋合同庁舎 第3号館	愛知県 名古屋市 東区	28,760	給排水設備改修	老朽	115,033 R6 ~ R7	B			
		93,500	建具改修	老朽	93,500 R6	B			
		29,052	研修寮 給水設備改修	老朽	29,052 R6	B			
小 計	12 件		1,150,781						
(耐震対策等施設整備)									
〔総務本省〕									
総務省第二庁舎	2 件	東京都 新宿区	1,851,181						
			1,672,672	耐震改修	防災機能に 係る施設の 不備	5,575,572 R4 ~ R7	継続		
			178,509	耐震改修 (エレベーター設備改修)	防災機能に 係る施設の 不備	357,018 R5 ~ R7 (ゼロ国債活用含む)	継続		
小 計	2 件		1,851,181						
計	20 件		4,121,933						
1 一般会計 計	72 件		6,866,174						

## 法務省

### [法務本省、施設等機関等]

法務本省、施設等機関等の施設としては、中央合同庁舎第6号館、法務総合研究所、浦安総合センター、登記情報センター、国連アジア極東犯罪防止研修所、矯正研修所等がある。

令和6年度の営繕計画としては、中央合同庁舎第6号館、法務総合研究所浦安総合センター等の改修等があり、緊急度が高い。

### (収容施設)

収容施設としては、刑務所、拘置（支）所、少年院、少年鑑別所、入国者収容所等がある。

令和6年度の営繕計画としては、継続案件のほか、佐世保拘置支所等の新営及び上記各種施設の改修がある。新営については緊急度が高いものがある。

### [地方支分部局、特別の機関等]

地方支分部局としては、矯正管区、地方更生保護委員会、保護観察所、法務局、地方出入国在留管理局等がある。法務支局等多くの単独庁舎を有しているほか、法務総合庁舎や合同庁舎に入居している。また、特別の機関として検察庁があり、外局として公安審査委員会、公安調査庁、出入国在留管理庁がある。

令和6年度の営繕計画としては、継続案件のほか、彦根法務総合庁舎等の新営及び法務総合庁舎、検察庁、法務局、管理している地方合同庁舎の改修等がある。新営については緊急度が高く、改修についても緊急度が高いものがある。

1 一般会計

(1) 「官公庁施設の建設等に関する法律」第10条の規定によりその営繕を国土交通大臣が実施すべき施設に関する営繕計画  
 ア 施設整備関係 (計画理由欄中に2以上の理由があるものは第1項目を主理由とする)

事項	区分	建設地	計画額 (千円)	計画内容 (㎡)	計画理由	全体計画額(千円) 計画工期	意見	
							緊急度	特記事項
<新営等>								
[法務総合庁舎]								
横浜法務総合庁舎	6件	神奈川県 横浜市 中区	4,545,822 0 (設計)	庁 SRC-11-1 17,731	老朽 狭あい 分散	12,300,147 R9 ~	A	業務を行うための 基本機能が確保 されている
[入居官署] 地方検察庁支部・ 区検察庁 公安調査庁								
沼津法務総合庁舎		静岡県 沼津市	646,231	庁 RC-5 2,928 自 W-1 13 庁 RC-5(拘) 4,962 収容棟 RC-5(拘) 宿 RC+W-4他(拘)	老朽 狭あい	1,718,216 R4 ~ R6	継続	沼津拘置支所との合築
[入居官署] 地方検察庁・ 区検察庁								
彦根法務総合庁舎		滋賀県 彦根市	11,987	庁 RC-4 2,529 自 W-1 25	老朽 狭あい 地域連携 立地条件の 不良 施設の不備	1,253,528 R8 ~ R9	A	業務を行うための 基本機能が確保 されている
[入居官署] 地方検察庁支部・ 区検察庁 地方法務局								
尼崎法務総合庁舎		兵庫県 尼崎市	509,788	庁 RC-5 3,949 自 W-1 13	老朽 狭あい	2,963,775 R6 ~ R8 (ゼロ国債活用含む)	A	業務を行うための 基本機能が確保 されている
[入居官署] 地方検察庁支部・ 区検察庁 保護観察所 駐在官事務所								
奈良法務総合庁舎		奈良県 奈良市	11,315	庁 RC-3-1 6,427 自 W-1 37	老朽 狭あい 分散 防災機能に 係る施設の 不備	4,302,663 R10 ~	特A	業務を行うための 基本機能が確保 されている
[入居官署] 地方検察庁・ 区検察庁 保護観察所								
徳島法務総合庁舎		徳島県 徳島市	3,366,501	庁 SRC-11 11,958 自 W-1 64	老朽 狭あい 防災機能に 係る施設の 不備	7,626,605 R4 ~ R6	継続	
[入居官署] 地方検察庁・ 区検察庁 地方法務局 保護観察所 出入国在留管理局 出張所								
[検察庁]								
新潟地方検察庁 三条支部・区検察庁	3件	新潟県 三条市	562,924 362,889	庁 RC-2 583 自 W-1 5	老朽	608,788 R5 ~ R7	継続	業務を行うための 基本機能が確保 されている
福岡地方検察庁 大牟田支部 ・区検察庁		福岡県 大牟田市	200,035	庁 RC-2 747 自 W-1 5	老朽	976,451 R6 ~ R7	A	業務を行うための 基本機能が確保 されている
長崎地方検察庁 ・区検察庁		長崎県 長崎市	0 (設計)	庁 RC-7 5,404 自 W-1 20	老朽 分散 立地条件の 不良	3,449,501 R11 ~	A	業務を行うための 基本機能が確保 されている
[法務局]								
岡山地方法務局	1件	岡山県 岡山市 北区	1,510,218	庁 RC-6 6,192 自 W-1 23	狭あい 防災機能に 係る施設の 不備	3,157,862 R4 ~ R7	継続	
[矯正管区]								
広島法務総合 研修寮(仮称)	1件	広島県 広島市 中区	462,084	庁 RC-6 4,440 体 W-1 530 自 W-1 20	老朽 狭あい 施設の不備	2,720,063 R6 ~	A	業務を行うための 基本機能が確保 されている

事項	区分	建設地	計画額 (千円)	計画内容 (㎡)	計画理由	全体計画額(千円) 計画工期	意見	
							緊急度	特記事項
[出入国在留 管理庁]		1 件	0					
東京出入国 在留管理局第2庁舎 (仮称)		千葉県 習志野市	0 (設計)	庁 W-2 自 W-1 1,467 13	狭あい 分散	811,363 R8 ~ R9	特A	業務を行うための 基本機能が確保 されている
小計		12 件	7,081,048					
<改修等>								
[法務本省]		3 件	57,516					
中央合同庁舎 第6号館		東京都 千代田区	0 (設計)	B棟模様替改修	その他 (使用調整)	(総額) 3,216,193 R8 ~ R9	A	
			52,253	A棟エレベーター設備改修	施設の不備 老朽	522,522 R6 ~ R8	A	
			5,263	B棟エレベーター設備改修	老朽	(総額) 248,820 R6 ~ R7	A	
[法務総合研究所]		2 件	69,885					
法務総合研究所 仙台支所		宮城県 仙台市 青葉区	69,885	照明設備改修	環境対策	69,885 R6	A	
法務総合研究所 浦安総合センター		千葉県 浦安市	0	庁舎・寮 屋根・外壁・空調設備 受変電改修	老朽	2,488,014 R6 ~ R8 (ゼロ国債活用含む)	A	
[検察庁]		35 件	3,089,425					
浜松合同庁舎 (静岡地方検察庁 浜松支部 ・区検察庁)		静岡県 浜松市 中区	0 (設計)	照明改修	環境対策	(総額) 341,542 R8 ~ R9	A	
函館 法務総合庁舎		北海道 函館市	156,020	空調設備改修	老朽	520,063 R6 ~ R7	B	
旭川 法務総合庁舎		北海道 旭川市	0 (設計)	照明LED改修	環境対策	162,975 R8	A	
北見 法務総合庁舎		北海道 北見市	89,840	内部設備 (空調・受変電)改修	老朽	299,467 R6 ~ R7	B	
			0 (設計)	給排水改修	老朽	67,716 R8	B	
仙台 法務総合庁舎		宮城県 仙台市 青葉区	86,691	空調設備改修	老朽	433,486 R6 ~ R8	A	
			108,497	照明改修	老朽 環境対策	108,497 R6	A	
			23,490	エレベーター改修	老朽	78,299 R6 ~ R7	A	
			162,779	受変電設備改修 自家発電設備改修	老朽	542,624 R6 ~ R7	A	
福島 法務合同庁舎		福島県 福島市	167,579	空調・給排水・ 照明改修	老朽	478,796 R6 ~ R7	A	
			26,494	エレベーター改修	施設の不備	88,320 R6 ~ R7	A	
いわき 法務総合庁舎		福島県 いわき市	116,729	外壁・受変電設備改修	老朽	116,729 R6	B	
			164,609	間仕切・空調改修	老朽	164,609 R6	B	
川崎 法務総合庁舎		神奈川県 川崎市 川崎区	42,117	エレベーター改修	老朽	42,117 R6	A	
			87,902	建具改修	老朽	87,902 R6	A	
新潟 地方法務総合庁舎		新潟県 新潟市 中央区	0	衛生設備改修	老朽 施設の不備	75,324 R6 ~ R7 (ゼロ国債活用含む)	A	
長岡 法務総合庁舎		新潟県 長岡市	0 (設計)	屋根・外壁・建具改修	老朽	216,044 R7 ~ R8	B	
			0 (設計)	衛生・空調・照明 設備改修	老朽	317,748 R7 ~ R8	B	

事項	区分	建設地	計画額 (千円)	計画内容 (㎡)	計画理由	全体計画額(千円) 計画工期	意見	
							緊急度	特記事項
富山 法務合同庁舎		富山県 富山市	113,531	空調設備・給排水衛生 設備改修	老朽	642,459 R6 ~ R7	B	
金沢 法務合同庁舎		石川県 金沢市	114,838	給排水衛生設備改修	老朽	114,838 R6	B	
小松 法務合同庁舎		石川県 小松市	0 (設計)	外構等改修	老朽	31,516 R8	B	改修方法について 要検討
松本 法務総合庁舎		長野県 松本市	0 (設計)	照明設備改修	環境対策 老朽	94,929 R8	A	
名古屋 法務総合庁舎		愛知県 名古屋市 中区	207,594	自動火災報知設備等改修	老朽	207,594 R6	A	
津 法務総合庁舎		三重県 津市	270,989	照明設備・火災報知設備 改修	環境対策 老朽	270,989 R6	A	
京都 法務合同庁舎		京都府 京都市 上京区	216,348	換気設備・ 給排水設備改修 トイレ改修	老朽	216,348 R6	A	
広島 法務総合庁舎		広島県 広島市 中区	184,129	模様替	その他 (使用調整)	283,275 R6 ~ R7	A	
			0 (設計)	照明設備改修	環境対策	576,027 R8 ~ R9	A	
福山 法務合同庁舎		広島県 福山市	17,458	受変電設備改修	老朽	87,291 R6 ~ R7	B	
高松 法務合同庁舎		香川県 高松市	224,682	外壁・建具改修	老朽	1,123,425 R6 ~ R8	A	
松山 法務総合庁舎		愛媛県 松山市	145,990	中央監視設備改修	老朽	486,630 R6 ~ R7	B	
			74,791	昇降機改修	施設の不備	106,849 R5 ~ R6	継続	改修方法について 要検討
八代 法務総合庁舎		熊本県 八代市	21,518	照明設備改修	環境対策 老朽	21,518 R6	A	
鳥取地方検察庁 ・区検察庁		鳥取県 鳥取市	67,873	給排水設備等改修	老朽	67,873 R6	B	
山口地方検察庁 ・区検察庁		山口県 山口市	99,699	空調設備等改修	老朽 環境対策	498,492 R6 ~ R7	B	
熊本地方検察庁		熊本県 熊本市 中央区	97,238	自動制御・火災報知器・ 空調設備等・ エレベーター改修	老朽	97,238 R6	B	
[法務局]		42 件	1,329,858					
長岡地方合同庁舎 (別館) (新潟地方法務局 長岡支局)		新潟県 長岡市	0 (設計)	外壁改修	老朽	66,987 R7	A	
浜松合同庁舎 (静岡地方法務局 浜松支局)		静岡県 浜松市 中区	0 (設計)	照明改修	環境対策	(総額) 341,542 R8 ~ R9	A	
磐田地方合同庁舎 (静岡地方法務局 磐田出張所)		静岡県 磐田市	0 (設計)	空調設備改修	老朽	(総額) 82,170 R8	A	
			0 (設計)	トイレ設備改修	老朽	(総額) 40,175 R8	A	
糸魚川 法務総合庁舎		新潟県 糸魚川市	0 (設計)	給排水設備改修	老朽	54,228 R7	B	
飯山 法務総合庁舎		長野県 飯山市	0 (設計)	エレベーター更新	その他	49,084 R7	A	
伏見 法務総合庁舎		京都府 京都市 伏見区	0 (設計)	空調設備・ 照明設備改修	老朽 環境対策	97,841 R7	A	
大阪池田 法務総合庁舎		大阪府 池田市	4,495	屋上防水・外壁・ 建具改修	老朽	324,626 R6 ~ R7	A	
鳥栖 法務総合庁舎		佐賀県 鳥栖市	0 (設計)	空調設備改修	老朽	62,348 R8	B	



事項	区分	建設地	計画額 (千円)	計画内容 (㎡)	計画理由	全体計画額(千円) 計画工期	意見	
							緊急度	特記事項
札幌法務局 南出張所	北海道 札幌市 豊平区	92,352	煙突改修・ 自家発電設備改修	老朽	307,838 R6 ~ R7	A		
		0 (設計)	屋上防水・外壁・ 建具改修	老朽	537,803 R7	A		
札幌法務局 白石出張所	北海道 札幌市 白石区	0 (設計)	空調設備改修	老朽	54,506 R7	A		
秋田地方法務局 大館支局	秋田県 大館市	54,445	空調設備改修	老朽	181,464 R6 ~ R7	A		
水戸地方法務局 取手出張所	茨城県 取手市	43,916	エレベーター設備改修	老朽	43,916 R6	A		
さいたま地方法務局 志木出張所	埼玉県 志木市	0 (設計)	空調設備改修	老朽	112,512 R8	A		
		0 (設計)	屋上改修	老朽	27,170 R8	B		
さいたま地方法務局 久喜支局	埼玉県 久喜市	0 (設計)	屋上防水・外壁改修	老朽	50,666 R8	A		
さいたま地方法務局 坂戸出張所	埼玉県 坂戸市	0 (設計)	空調設備改修	老朽	38,982 R8	B		
千葉地方法務局 匝瑳支局	千葉県 匝瑳市	92,547	屋上防水・外壁改修	老朽	92,547 R6	A		
千葉地方法務局 いすみ出張所	千葉県 いすみ市	0 (設計)	外壁・建具改修	老朽	91,308 R8	A		
東京法務局 城北出張所	東京都 葛飾区	146,276	トイレ等改修	老朽	146,276 R6	A		
		179,330	屋上防水・外壁改修	老朽	179,330 R6	A		
		126,137	受変電設備等改修	老朽	126,137 R6	A		
東京法務局 港出張所	東京都 港区	55,367	外壁改修	老朽	55,367 R6	A		
		44,222	屋上防水屋根改修	老朽	44,222 R6	B		
		169,081	全館空調更新	老朽	169,081 R6	B		
東京法務局 府中支局	東京都 府中市	210,312	空調設備改修	老朽	210,312 R6	B		
横浜地方法務局 神奈川出張所	神奈川県 横浜市 神奈川区	0 (設計)	受変電設備改修	老朽	51,987 R8	A		
横浜地方法務局 旭出張所	神奈川県 横浜市 旭区	0 (設計)	受変電設備改修	老朽	41,333 R8	A		
		0 (設計)	空調設備改修	老朽	110,253 R8	B		
横浜地方法務局 青葉出張所	神奈川県 横浜市 青葉区	0 (設計)	屋上防水・外壁改修	老朽	55,168 R8	B		
新潟地方法務局 上越支局	新潟県 上越市	0 (設計)	空調設備・照明設備改修	老朽 環境対策	143,639 R7	B		
新潟地方法務局 新津支局	新潟県 新津市 秋葉区	0 (設計)	外構改修	老朽	40,073 R7	A		
富山地方法務局 砺波支局	富山県 砺波市	0 (設計)	煙突改修・ 空調設備改修 照明設備改修	老朽 環境対策	249,453 R7	B		
岐阜地方法務局 美濃加茂支局	岐阜県 美濃加茂市	0 (設計)	屋上防水改修	老朽	20,542 R8	A		
		0 (設計)	外壁改修	老朽	63,484 R8	B		

事項	区分	建設地	計画額 (千円)	計画内容 (㎡)	計画理由	全体計画額(千円) 計画工期	意見	
							緊急度	特記事項
岡山地方法務局 笠岡支局		岡山県 笠岡市	0 (設計)	外壁・屋根改修	老朽	92,683 R8	A	
			7,468	空調設備改修	施設の不備	7,468 R6	B	
佐賀地方法務局 武雄支局		佐賀県 武雄市	0 (設計)	空調設備改修	老朽	115,748 R8	B	
熊本地方法務局 天草支局		熊本県 天草市	88,474	外壁・屋上防水・ 建具改修	老朽	88,474 R6	A	
宮崎地方法務局 宮崎バックアップ センター		宮崎県 宮崎市	15,436	外壁改修	老朽	(総額) 46,294 R6	A	
			0 (設計)	エレベーター改修	老朽 施設の不備	(総額) 49,510 R7	A	
[矯正管区]		3 件	75,012					
さいたま新都心 合同庁舎2号館 (東京矯正管区)		埼玉県 さいたま市 中央区	27,361	照明改修	環境対策	(総額) 1,764,386 R4 ~ R6	継続	
大阪合同庁舎 第1号館 (大阪矯正管区)		大阪府 大阪市 中央区	46,793	事務室改修	その他 (使用調整)	155,976 R5 ~ R7 (ゼロ国債活用含む)	継続	
大阪合同庁舎 第2号館 (大阪矯正管区)		大阪府 大阪市 中央区	858	事務室改修	その他 (使用調整)	2,860 R5 ~ R7 (ゼロ国債活用含む)	継続	
[地方更生保護委員 会・保護観察所]		5 件	167,721					
さいたま新都心 合同庁舎2号館 (関東地方 更生保護委員会)		埼玉県 さいたま市 中央区	41,390	照明改修	環境対策	(総額) 1,764,386 R4 ~ R6	継続	
金沢駅西合同庁舎 (金沢 保護観察所)		石川県 金沢市	10,651	照明改修	環境対策	(総額) 209,429 R6	A	
浜松合同庁舎 (静岡保護観察所 浜松駐在官 事務所)		静岡県 浜松市 中央区	0 (設計)	照明設備改修	環境対策	(総額) 341,542 R8 ~ R9	A	
大阪合同庁舎 第4号館 (近畿地方 更生保護委員会)		大阪府 大阪市 中央区	10,599	事務室改修	その他 (使用調整)	35,331 R5 ~ R7 (ゼロ国債活用含む)	継続	
名古屋法務合同庁舎 (名古屋 保護観察所)		愛知県 名古屋市 中区	105,081	模様替	その他	105,081 R6	B	
[出入国在留 管理庁]		1 件	0					
出入国在留 管理庁研修所 (旧東京法務局 調布出張所)		東京都 調布市	0 (設計)	模様替改修	その他	478,234 R8 ~ R9	B	
[官署施設 各所管轄]		220 件	4,597,286					
検察庁・法務局等		220 件	4,597,286	庁舎改修等	施設の不備		留保	
小計		311 件	9,386,703					
計		323 件	16,467,751					

1 一般会計

(1) 「官公庁施設の建設等に関する法律」第10条の規定によりその営繕を国土交通大臣が実施すべき施設に関する営繕計画

イ 施設特別整備関係

事 項	区 分	建設地	計 画 額 (千円)	計 画 内 容 (㎡)	計画理由	全体計画額(千円) 計 画 工 期	意 見	
							緊急度	特 記 事 項
(特別修繕)								
〔検察庁〕		14 件	798,770					
さいたま 法務総合庁舎		埼玉県 さいたま市 浦和区	72,985	空調設備改修	老朽	364,872 R6 ~ R7	A	
川崎 法務総合庁舎		神奈川県 川崎市 川崎区	61,226	受変電設備改修 自家発電設備改修	老朽	306,108 R6 ~ R7	A	
松本 法務総合庁舎		長野県 松本市	123,273	受変電設備改修	老朽	123,273 R6	B	
			128,204	中央監視装置等改修	老朽	128,204 R6	B	
岐阜 法務総合庁舎		岐阜県 岐阜市	40,913	受変電設備改修	老朽	204,557 R6 ~ R7	A	
大垣 法務合同庁舎		岐阜県 大垣市	59,996	受変電設備改修	老朽	59,996 R6	A	
			46,573	エレベーター設備改修	施設の不備 老朽	46,573 R6	A	改修方法について 要検討
八代法務総合庁舎		熊本県 八代市	58,547	給排水衛生設備改修	老朽	58,547 R6	B	
			63,215	空調設備改修	老朽	63,215 R6	B	
沖縄法務合同庁舎		沖縄県 沖縄市	17,377	屋根改修	老朽	17,377 R6	B	
			53,073	外壁改修	老朽	53,073 R6	B	
長野地方検察庁 伊那支部		長野県 伊那市	14,735	外壁改修	老朽	14,735 R6	A	
			21,395	屋根改修	老朽	21,395 R6	B	
福岡地方検察庁 柳川支部・区検察庁		福岡県 柳川市	37,258	外壁改修	老朽	37,258 R6	A	
〔法務局〕		4 件	240,559					
日立 法務総合庁舎		茨城県 日立市	29,027	受変電設備改修	老朽	29,027 R6	A	
厚木 法務総合庁舎		神奈川県 厚木市	34,078	屋根改修	老朽	34,078 R6	A	
			55,616	空調設備改修	老朽	185,387 R6 ~ R7	A	
東京法務局 江戸川出張所		東京都 江戸川区	121,838	空調設備改修	老朽	121,838 R6	B	
〔出入国在留 管理庁〕		2 件	164,317					
仙台第二 法務合同庁舎		宮城県 仙台市 宮城野区	115,932	建具改修	老朽	115,932 R6	B	
			48,385	エレベーター設備改修	施設の不備	48,385 R6	A	
小 計		20 件	1,203,646					
(合同庁舎特別整備)								
〔法務本省〕		1 件	0					
中央合同庁舎 第6号館		東京都 千代田区	0	受変電設備改修	老朽	3,020,600 R6 ~ R9 (ゼロ国債活用含む)	A	
〔検察庁〕		12 件	1,728,135					
札幌第3 合同庁舎行政棟		北海道 札幌市 中央区	133,996	空調設備改修(熱源)	老朽	446,654 R5 ~ R6	継続	
			0	空調設備改修(空調)	老朽	2,297,097 R6 ~ R9 (ゼロ国債活用含む)	A	

事 項	区 分	建設地	計 画 額 (千円)	計 画 内 容 (㎡)	計画理由	全体計画額 (千円) 計 画 工 期	意 見	
							緊急度	特 記 事 項
千葉第2 地方合同庁舎		千葉県 千葉市 中央区	338,832	中央監視設備改修 (機械)	老朽	338,832 R6	A	
			31,204	自動火災報知設備改修	老朽	104,012 R6 ~ R7	A	
九段 合同庁舎		東京都 千代田区	53,771	自動火災報知設備改修	老朽	268,855 R6 ~ R7	A	
			381,308	受変電設備改修	老朽	1,906,543 R6 ~ R7	A	
			126,162	空調設備改修	老朽	126,162 R6	B	
			293,518	建具改修	老朽	2,935,188 R6 ~ R8	A	
大島 地方合同庁舎		東京都 大島町	132,084	外壁改修	老朽	132,084 R6	A	
小倉第二 地方合同庁舎		福岡県 北九州市 小倉北区	96,362	空調設備改修(熱源)	老朽	96,362 R6	B	
			65,082	給排水設備改修	老朽	65,082 R6	A	
那覇第1 地方合同庁舎		沖縄県 那覇市	75,816	受変電設備改修	老朽	252,719 R6 ~ R7	A	
[法務局]		71 件	5,176,339					
函館 地方合同庁舎		北海道 函館市	174,403	外壁改修	老朽	581,344 R6 ~ R7	A	老朽化の進行を防ぐための計画的な改修 (長寿命化改修) 津波浸水想定等を踏まえて対応する必要がある
			108,724	建具改修	老朽	362,413 R6 ~ R7	A	
			7,362	屋根改修	老朽	24,540 R6 ~ R7	B	
八戸 地方合同庁舎		青森県 八戸市	37,874	空調設備改修	老朽	378,753 R6 ~ R8	A	
			114,087	受変電設備改修	老朽	114,087 R6	A	
			60,126	自家発電設備改修	老朽	60,126 R6	A	
			69,398	屋根改修	老朽	69,398 R6	B	
秋田 合同庁舎		秋田県 秋田市	168,958	外壁改修	老朽	168,958 R6	A	
			74,808	屋根改修	老朽	74,808 R6	B	
鶴岡 地方合同庁舎		山形県 鶴岡市	86,248	受変電設備改修	老朽	86,248 R6	A	
			50,160	自家発電設備改修	老朽	50,160 R6	A	
福島 合同庁舎		福島県 福島市	98,160	屋根改修	老朽	98,160 R6	B	
会津若松 地方合同庁舎		福島県 会津若松市	57,176	外壁改修	老朽	57,176 R6	B	老朽化の進行を防ぐための計画的な改修 (長寿命化改修)
			32,900	屋根改修	老朽	32,900 R6	A	
			135,156	電気設備改修	老朽	135,156 R6	A	
			78,927	空調設備改修	老朽	263,085 R6 ~ R7	B	
			51,722	給排水設備改修	老朽	172,407 R6 ~ R7	A	

事 項	区 分	建設地	計 画 額 (千円)	計 画 内 容 (㎡)	計画理由	全体計画額 (千円) 計 画 工 期	意 見	
							緊急度	特 記 事 項
筑波 地方合同庁舎		茨城県 つくば市	118,322	空調設備改修	老朽	118,322 R6	B	
伊勢崎 地方合同庁舎		群馬県 伊勢崎市	240,018	空調設備改修	老朽	240,018 R6	B	
			3,608	内部改修	老朽	3,608 R6	B	
太田 地方合同庁舎		群馬県 太田市	87,495	空調設備改修	老朽	87,495 R6	B	
			18,743	中央監視設備改修 (電気)	老朽	18,743 R6	B	
春日部 地方合同庁舎		埼玉県 春日部市	20,869	屋根改修	老朽	20,869 R6	B	改修方法について 要検討
			124,301	空調設備改修	老朽	124,301 R6	B	
川越 地方合同庁舎		埼玉県 川越市	227,999	空調設備改修	老朽	227,999 R6	B	
千葉 地方合同庁舎		千葉県 千葉市 中央区	171,236	空調設備改修	老朽	570,789 R6 ~ R7	B	
			125,330	屋根改修	老朽	125,330 R6	B	
九段第2 合同庁舎		東京都 千代田区	519,079	空調設備改修	老朽	3,161,799 R6 ~ R8	A	
			172,205	給排水設備改修	老朽	1,722,046 R6 ~ R8	A	
			87,043	自動火災報知設備改修	老朽	348,152 R6 ~ R7	B	
相模原 地方合同庁舎		神奈川県 相模原市 中央区	0	空調設備改修	老朽	637,971 R6 ~ R8 (ゼロ国債活用含む)	A	
			72,842	給排水設備改修	老朽	364,155 R6 ~ R7	A	
			30,023	電気設備改修	老朽	30,023 R6	A	
			59,510	エレベーター設備改修	老朽	148,716 R6 ~ R7	B	
			66,932	受変電設備改修	老朽	66,932 R6	B	
			19,470	中央監視設備改修 (機械)	老朽	64,900 R6 ~ R7	B	
十日町 地方合同庁舎		新潟県 十日町市	59,917	給排水設備改修	老朽	59,917 R6	B	老朽化の進行を防ぐた めの計画的な改修 (長寿命化改修)
			159,687	空調設備改修	老朽	159,687 R6	B	
			65,758	屋根改修	老朽	65,758 R6	B	
輪島 地方合同庁舎		石川県 輪島市	41,636	エレベーター設備改修	施設の不備	41,636 R6	A	
郡上八幡 地方合同庁舎		岐阜県 郡上市	9,312	受変電設備改修	老朽	46,562 R6 ~ R7	A	

事項	区分	建設地	計画額 (千円)	計画内容 (㎡)	計画理由	全体計画額(千円) 計画工期	意見	
							緊急度	特記事項
清水 地方合同庁舎	静岡県 静岡市 清水区	77,235	給排水設備改修	老朽	77,235 R6	B		
		33,042	空調設備改修	老朽	165,207 R6 ~ R7	B		
		30,796	受変電設備改修	老朽	153,977 R6 ~ R7	A		
		23,075	自家発電設備改修	老朽	115,374 R6 ~ R7	A		
		20,717	エレベーター設備改修	老朽	103,576 R6 ~ R7	A		
名古屋合同庁舎 第1号館	愛知県 名古屋市 中区	44,884	空調設備改修 中央監視設備改修 (機械)	老朽	448,828 R6 ~ R8	A		
		95,516	空調設備改修	老朽	955,160 R6 ~ R8	B		
		2,908	給排水設備改修	老朽	29,072 R6 ~ R8	A		
		107,649	エレベーター設備改修	老朽	358,831 R6 ~ R7	A		
宮津 地方合同庁舎	京都府 宮津市	34,806	外壁改修	老朽	34,806 R6	A		
福知山 地方合同庁舎	京都府 福知山市	0	建具改修	老朽	168,170 R6 ~ R7 (ゼロ国債活用含む)	A	老朽化の進行を防ぐ ための計画的な改修 (長寿命化改修)	
		0	屋根改修	老朽	29,041 R6 ~ R7 (ゼロ国債活用含む)	A		
		0	外壁改修	老朽	11,967 R6 ~ R7 (ゼロ国債活用含む)	A		
橋本 地方合同庁舎	和歌山県 橋本市	0	空調設備改修	老朽	59,863 R6 ~ R7 (ゼロ国債活用含む)	A		
鳥取第2 地方合同庁舎	鳥取県 鳥取市	50,382	エレベーター設備改修	老朽	50,382 R6	B		
倉吉 地方合同庁舎	鳥取県 倉吉市	55,557	エレベーター設備改修	老朽	55,557 R6	B		
徳島 地方合同庁舎	徳島県 徳島市	0	給排水設備改修	老朽	135,308 R6 ~ R7 (ゼロ国債活用含む)	A	老朽化の進行を防ぐ ための計画的な改修 (長寿命化改修) 津波浸水想定等を踏ま えて対応する必要がある	
		0	建具改修	老朽	249,398 R6 ~ R7 (ゼロ国債活用含む)	A		
		0	空調設備改修	老朽	279,421 R6 ~ R7 (ゼロ国債活用含む)	A		
松山 地方合同庁舎	愛媛県 松山市	12,168	屋根改修	老朽	17,383 R5 ~ R6	継続	老朽化の進行を防ぐ ための計画的な改修 (長寿命化改修)	
		184,257	建具改修	老朽	263,225 R5 ~ R6	継続		
中村 地方合同庁舎	高知県 四万十市	44,355	外壁改修	老朽	44,355 R6	A		
		101,167	空調設備改修	老朽	101,167 R6	B		
土佐山田 地方合同庁舎	高知県 香美市	31,497	屋根改修	老朽	31,497 R6	A		
熊本第二 合同庁舎	熊本県 熊本市 中央区	107,389	給排水設備改修	老朽	107,389 R6	B		
		47,810	屋根改修	老朽	47,810 R6	B		

事 項	区 分	建設地	計 画 額 (千円)	計 画 内 容 (㎡)	計画理由	全体計画額 (千円) 計 画 工 期	意 見	
							緊急度	特 記 事 項
石垣 地方合同庁舎		沖縄県 石垣市	16,580	屋根改修	老朽	16,580 R6	A	
			21,721	受変電設備改修	老朽	72,400 R6 ~ R7	A	津波浸水想定等を踏まえて対応する必要がある
			120,022	建具改修	老朽	120,022 R6	A	
			5,282	空調設備改修	老朽	17,605 R6 ~ R7	A	
小 計		84 件	6,904,474					
(環境対策施設整備)								
[法務局]		7 件	102,280					
八戸 地方合同庁舎		青森県 八戸市	56,994	太陽光発電設備改修	環境対策	56,994 R6	A	
福島 合同庁舎		福島県 福島市	34,575	太陽光発電設備改修	環境対策	34,575 R6	A	
彦根 地方合同庁舎		滋賀県 彦根市	0	太陽光発電設備改修	環境対策	55,586 R6 ~ R7 (ゼロ国債活用含む)	A	
木津 地方合同庁舎		京都府 木津川市	0	太陽光発電設備改修	環境対策	37,397 R6 ~ R7 (ゼロ国債活用含む)	A	
宮津 地方合同庁舎		京都府 宮津市	0	太陽光発電設備改修	環境対策	63,086 R6 ~ R7 (ゼロ国債活用含む)	A	
橋本 地方合同庁舎		和歌山県 橋本市	0	太陽光発電設備改修	環境対策	21,833 R6 ~ R7 (ゼロ国債活用含む)	A	
松山 地方合同庁舎		愛媛県 松山市	10,711	太陽光発電設備改修	環境対策	15,301 R5 ~ R6	継続	
小 計		7 件	102,280					
計		111 件	8,210,400					
合 計		434 件	24,678,151					

1 一般会計

(2) (1) に示す以外の営繕計画

事 項	区 分	建設地	計 画 額 (千円)	計 画 内 容 (㎡)		計画理由	全体計画額 (千円) 計 画 工 期	意 見	
								緊急度	特 記 事 項
<新営等>									
【刑務所・拘置所】 31 件 17,170,165									
札幌刑務所		北海道 札幌市 東区	0 (設計)	宿 RC+W-7他	12,856	老朽 防災機能に 係る施設の 不備	5,931,785 R7 ~	特A	
網走刑務所		北海道 網走市	448,029	倉 S-1 職業訓練棟 S-1	1,779	老朽 防災機能に 係る施設の 不備	1,027,527 R5 ~	継続	業務を行うための 基本機能が確保 されている
宮城刑務所		宮城県 仙台市 若林区	0	庁 RC-3 収容棟 RC-5 宿 RC+W-4他	57,324	老朽 狭あい	35,122,081 H16 ~	継続	
宇都宮拘置支所		栃木県 宇都宮市	0 (設計)	庁 RC-4 収容棟 RC-4 宿 RC+W-7他	6,579	老朽 防災機能に 係る施設の 不備 地域連携	3,901,982 R8 ~	A	業務を行うための 基本機能が確保 されている 宇都宮少年鑑別所 との合築
川越少年刑務所		埼玉県 川越市	0	宿 RC-4他	6,861	老朽 防災機能に 係る施設の 不備	2,299,165 R元 ~	継続	
			312,703	炊場 RC+W-1	1,987	老朽	1,612,000 R6 ~	A	
千葉刑務所		千葉県 千葉市 若葉区	814,527	宿 W-3他	2,713	老朽 防災機能に 係る施設の 不備	1,494,848 R2 ~	継続	
東京拘置所		東京都 葛飾区	911,343	車 RC+W-2他	1,475	老朽 防災機能に 係る施設の 不備	1,069,700 R5 ~	継続	
府中刑務所		東京都 府中市	203,443	宿 RC-5他	5,970	老朽 防災機能に 係る施設の 不備	2,198,248 R4 ~	継続	
女子中間ケア センター (仮称)		東京都 昭島市	3,810,187	庁 RC-2 収容棟 RC-3 宿 RC-9 自 W-1他	20,667	新たな行政 需要	14,303,477 R4 ~	継続	業務を行うための 基本機能が確保 されている 特定国有財産整備 計画に基づく整備
横浜刑務所		神奈川県 横浜市 港南区	608,403	宿 RC-4他	6,408	老朽 防災機能に 係る施設の 不備	2,646,337 R4 ~	継続	
新潟刑務所		新潟県 新潟市 江南区	0 (設計)	庁 RC-3 収容棟 RC-4 職業訓練棟 RC-3 他	52,781	老朽	26,194,765 H21 ~	継続	
長野刑務所 (長野拘置支所 含む)		長野県 須坂市	0 (設計)	庁 RC-3 収容棟 RC-4他	50,938	老朽 法令等	18,875,328 H15 ~	継続	
静岡刑務所		静岡県 静岡市 葵区	0 (設計)	職業訓練棟 S-1他	4,540	老朽	13,527,775 H29 ~	継続	業務を行うための 基本機能が確保 されている
沼津法務総合庁舎 (沼津拘置支所)		静岡県 沼津市	1,526,173	庁 RC-5 自 W-1 庁 RC-5 (拘) 収容棟 RC-5 (拘) 宿 RC+W-4他 (拘)	4,962	老朽 狭あい	4,111,058 R4 ~	継続	業務を行うための 基本機能が確保 されている 地方検察庁・区検察庁 との合築



事項	区分	建設地	計画額 (千円)	計画内容 (㎡)	計画理由	全体計画額(千円) 計画工期	意見		
							緊急度	特記事項	
名古屋刑務所		愛知県 みよし市	0 (設計)	収容棟 RC-3 職業訓練棟 RC-2他 宿 RC+W-4他	30,873	老朽 防災機能に 係る施設の 不備	29,172,445 R7 ~	特A	業務を行うための 基本機能が確保 されている
岡崎医療刑務所		愛知県 みよし市	0 (設計)	庁 RC-2 収容棟 RC-3他	9,852	老朽	7,654,779 R7 ~	特A	業務を行うための 基本機能が確保 されている
岡崎拘置支所		愛知県 岡崎市	582,435	庁 RC-4 宿 RC+W-3他	4,495	老朽	3,045,271 R5 ~	継続	業務を行うための 基本機能が確保 されている
滋賀拘置支所		滋賀県 大津市	0 (設計)	庁 RC-3 自 W-1他	4,324	老朽 防災機能に 係る施設の 不備	3,303,843 R7 ~	A	業務を行うための 基本機能が確保 されている 大津少年鑑別所 との合築
京都拘置所		京都府 京都市 伏見区	0	庁 RC-3 収容棟 RC-4 他	12,302	老朽 防災機能に 係る施設の 不備	13,713,363 R7 ~	特A	業務を行うための 基本機能が確保 されている
大阪拘置所		大阪府 大阪市 都島区	6,573,328	庁 RC-5 収容棟 SRC-11 宿 RC-15他	107,784	老朽 狭あい	77,522,543 H21 ~	継続	
堺拘置支所		大阪府 堺市 堺区	0	庁 RC-6 収容棟 RC-6 宿 RC+W-4他	7,346	老朽 狭あい	2,674,050 R7 ~	特A	
松江刑務所		島根県 松江市	0 (設計)	庁 RC-2 収容棟 RC-5 宿 RC-5他	43,656	施設の不備 老朽 狭あい	12,965,357 H15 ~	継続	
広島拘置所		広島県 広島市 中区	0	庁 RC-7 宿 RC+W-14他	21,145	老朽 狭あい 防災機能に 係る施設の 不備	12,146,532 R7 ~	特A	
高松刑務所		香川県 高松市	0 (設計)	庁 RC-3 収容棟 RC-3 宿 RC+W-8他	48,241	老朽 狭あい	16,595,042 H15 ~	継続	
松山刑務所		愛媛県 東温市	222,253	宿 W-3他	4,150	老朽 防災機能に 係る施設の 不備	2,070,155 R2 ~	継続	
福岡刑務所		福岡県 糟屋郡 宇美町	0	庁 RC-3 収容棟 RC-5 宿 RC-10他	117,990	老朽 狭あい	48,805,874 H17 ~	継続	
佐世保拘置支所		長崎県 佐世保市	21,197	庁 RC-2 収容棟 RC-2	1,805	老朽 防災機能に 係る施設の 不備	1,165,081 R7 ~	特A	業務を行うための 基本機能が確保 されている
熊本刑務所 (京町拘置支所 含む)		熊本県 熊本市 中央区	886,138	車 RC+W-2他 収容棟 RC-6 宿 W-3他	10,929	老朽 防災機能に 係る施設の 不備	7,345,769 R元 ~	継続	
沖縄刑務所		沖縄県 南城市	250,006	宿 RC-4他 庁 RC-2他	3,857 16,327	老朽 防災機能に 係る施設の 不備	1,584,944 R4 ~	継続	業務を行うための 基本機能が確保 されている
那覇拘置支所		沖縄県 那覇市	0	庁 RC-3他	6,326	老朽 防災機能に 係る施設の 不備	4,410,505 R7 ~	A	業務を行うための 基本機能が確保 されている

事項	区分	建設地	計画額 (千円)	計画内容 (㎡)	計画理由	全体計画額(千円) 計画工期	意見	
							緊急度	特記事項
[少年院]		2 件	1,002,709					
神奈川少年更生支援センター(仮称)		神奈川県相模原市中央区	1,002,709	庁 RC-2 寮舎 RC-2 宿 RC+W-4 自 W-1他	12,041 新たな行政需要	8,310,561 R6 ~	特A	業務を行うための基本機能が確保されている 特定国有財産整備計画に基づく整備
西日本矯正医療センター(少年)		京都府宇治市	0	庁 RC-4 収容棟 RC-4他 宿 RC+W-6他	21,405 老朽 狭あい 法令等	11,403,169 R7 ~	特A	
[鑑別所]		8 件	0					
盛岡少年鑑別所		岩手県盛岡市	0	庁 RC-2 収容棟 RC-2他	2,181 狭あい 老朽	774,777 R7 ~	特A	
秋田少年鑑別所		秋田県秋田市	0	庁 RC-2 収容棟 RC-2 宿 RC+W-4他	2,369 狭あい 老朽	1,011,273 R7 ~	特A	
宇都宮少年鑑別所		栃木県宇都宮市	0 (設計)	庁 RC-4 収容棟 RC-4 宿 RC+W-7他	2,565 老朽	1,605,622 R8 ~	B	業務を行うための基本機能が確保されている 宇都宮拘置支所との合築
長野少年鑑別所		長野県須坂市	0 (設計)	庁 RC-3 収容棟 RC-3 他	2,070 老朽 防災機能に係る施設の 不備	2,873,854 R7 ~	A	業務を行うための基本機能が確保されている
大津少年鑑別所		滋賀県大津市	0 (設計)	庁 RC-4 自 W-1他	1,952 老朽	1,306,958 R7 ~	C	業務を行うための基本機能が確保されている 滋賀拘置支所との合築
京都少年鑑別所		京都府京都市伏見区	0	庁 RC-2 収容棟 RC-2 他	3,868 老朽 防災機能に係る施設の 不備	2,947,339 R7 ~	特A	業務を行うための基本機能が確保されている
大阪少年鑑別所		大阪府堺市堺区	0	庁 RC-3 他 (増築)	2,460 老朽 防災機能に係る施設の 不備	2,810,994 R7 ~	特A	業務を行うための基本機能が確保されている
高松少年鑑別所		香川県高松市	0 (設計)	庁 RC-3 収容棟 RC-3 宿 RC+W-8他	3,026 老朽 防災機能に係る施設の 不備	3,214,269 R7 ~	A	業務を行うための基本機能が確保されている
小計		41 件	18,172,874					
<改修等>								
[刑務所・拘置所]		1 件	0					
静岡刑務所		静岡県静岡市葵区	0	改修他	防災機能に係る施設の 不備	12,553,533 H29 ~	継続	
[収容施設 各所営繕]		898 件	30,907,839					
刑務所等 少年院等 拘置(支)所等 少年鑑別所等		898 件	30,907,839	庁舎改修等	老朽		留保	
小計		899 件	30,907,839					
<新営等>(PFI事業)								
[刑務所・拘置所]		3 件	2,189,198					
東京拘置所		東京都葛飾区	0	宿 RC+W-11他  (BOT方式)	20,862 老朽	9,004,152 R6 ~ R9 (R6 ~ R18)	A	
島根あさひ社会復帰促進センター		島根県浜田市	1,323,976	庁 S-2 収容棟 S-4 宿 RC-4他  (BOT方式)	80,000 新たな行政需要	23,169,580 H18 ~ H19 (H18 ~ R7)	継続	

事 項	区 分	建設地	計 画 額 (千円)	計 画 内 容 (㎡)	計画理由	全体計画額 (千円) 計 画 工 期	意 見	
							緊急度	特 記 事 項
美祿社会復帰促進 センター		山口県 美祿市	865,222	庁 RC-2 56,047 収容棟 RC-3 宿 RC-4他  (BOT方式)	新たな行政 需要	15,012,678 H17 ~ H23 (H17 ~ R6)	継続	
小 計		3 件	2,189,198					
計		943 件	51,269,911					
1 一般会計	計	1,377 件	75,948,062					

## 外務省

### [外務本省、施設等機関]

外務本省又は施設等機関の施設としては、外務本省庁舎、飯倉別館、麻布台別館、船橋分室、外務省研修所等がある。

令和6年度の営繕計画としては、継続案件のほか、本省庁舎、飯倉別館、麻布台別館、船橋分室、目黒住宅、外務省研修所等の改修があり、緊急度が高いものがある。

### [特別の機関]

#### (在外公館)

在外公館としては、大使館、総領事館等がある。

令和6年度の営繕計画としては、継続案件のほか、大使館事務所、公邸等の新営及び上記各種施設の改修があり、緊急度が高いものがある。

1 一般会計

(1) 「官公庁施設の建設等に関する法律」第10条の規定によりその営繕を国土交通大臣が実施すべき施設に関する営繕計画  
 ア 施設整備関係 (計画理由欄中に2以上の理由があるものは第1項目を主理由とする)  
 (注) 在外公館においては、在外公館施設の警備対策等の観点から、計画内容等に配慮した掲載としている。

事項	区分	建設地	計画額 (千円)	計画内容 (㎡)	計画理由	全体計画額(千円)		意見	
						計画工期	緊急度	特記事項	
<新営等>									
[在外公館]									
在スラバ大使館		スラバ コロンボ	117,490		老朽	3,790,000 R2 ~ R6	継続	業務を行うための基本機能が確保されている	
在コンゴ民主共和国大使館		コンゴ キンシャサ	1,270,774		老朽 狭あい 施設の不備	1,588,468 R5 ~ R7	継続		
在パラグアイ大使館		パラグアイ アスンシオン	276,000		老朽	2,664,000 R6 ~ R9	A	業務を行うための基本機能が確保されている	
在ガボン大使館		ガボン リブールヴィル	875,000		老朽 狭あい	2,999,000 R6 ~ R8	特A	業務を行うための基本機能が確保されている	
在メキシコ大使館		メキシコ メキシコシティ	0 (設計)		立地条件の不良 防災機能に係る施設の 不備	1,987,804 R9 ~ R11	留保		
在ナイジェリア大使館		ナイジェリア アブジャ	0 (設計)		施設の不備	3,600,006 R9 ~ R11	B	業務を行うための基本機能が確保されている	
在ブルキナファソ大使館		ブルキナファソ ワガドゥグワ	0 (設計)		施設の不備	656,110 R9 ~ R11	B		
在コンゴ民主共和国大使館		コンゴ キンシャサ	0 (設計)		施設の不備	2,263,260 R9 ~ R11	B	業務を行うための基本機能が確保されている	
在トルコ大使館		トルコ アンカラ	0 (設計)		施設の不備 狭あい 老朽	2,029,380 R9 ~ R11	特A	業務を行うための基本機能が確保されている	
在オーストラリア大使館		オーストラリア キャンベラ	64,108		老朽 施設の不備	64,108 R6	A		
在イラク大使館		イラク バグダッド	195,225		老朽	195,225 R6	特A	業務を行うための基本機能が確保されている	
小計		11件	2,798,597						
<改修等>									
[外務本省]									
本省庁舎		東京都 千代田区	412,500	新庁舎 B1, 2, 6階内装改修	狭あい 施設の不備	825,000 R4 ~ R6	継続		
			212,740	中央庁舎・西別館 非常用発電機設備整備	老朽	212,740 R6	B		
			131,450	外務本省 照明器具LED化	環境対策	1,160,500 R6 ~ R9	A		
			107,800	新庁舎 外壁改修	老朽	107,800 R6	A		
			19,008	外務本省 テレビ共聴設備更新	老朽	63,360 R6 ~ R7	B		
			35,211	外務本省 特定天井改修	防災機能に係る施設の 不備	117,370 R6 ~ R7	A		

事項	区分	建設地	計画額 (千円)	計画内容 (㎡)	計画理由	全体計画額(千円) 計画工期	意見	
							緊急度	特記事項
			130,900	南庁舎国際会議室 映像・音響設備更新	老朽	130,900 R6	A	
			103,070	外務本省 中央監視装置更新	老朽	410,400 R5 ~ R8	継続	
			259,661	外務本省 執務室内装改修	老朽	未定 R6 ~ R8	B	
			0	北庁舎 エレベーター更新	老朽	572,000 R7 ~ R8	A	
			0	新庁舎 エレベーター更新	老朽	402,600 R7 ~ R8	A	改修方法について 要検討
			0 (設計)	中央・南・西別館 エレベーター更新	施設の不備	1,013,100 R8 ~ R9	A	
			0 (設計)	外務本省 監視カメラ更新	老朽	162,000 R8 ~ R9	B	
			0 (設計)	北・中央・南庁舎 空調改修	老朽	未定 R8 ~ R9	B	
			306,240	外務本省 廊下天井・ヘッド・ OAフロア更新	老朽	306,240 R6	B	
			46,475	外務本省 外周ベンチ更新	老朽	46,475 R6	B	
			37,510	北庁舎 東側トイレ入口改修	施設の不備	37,510 R6	B	
			0 (設計)	中央庁舎 受変電室空調機更新	老朽	99,295 R8 ~ R9	B	
			44,000	南庁舎 屋上太陽光パネル設置	環境対策	44,000 R6	A	
			39,855	北・中央庁舎 屋上太陽光パネル設置	環境対策	39,855 R6	A	
飯倉別館		東京都港区	21,318	非常用発電機整備	老朽	21,318 R6	A	
			43,015	池濾過装置更新	老朽	43,015 R6	B	
			0	空調更新	老朽	63,800 R7 ~ R8	B	
			0 (設計)	特定天井改修	防災機能に係る施設の 不備	61,131 R8 ~ R9	A	
			0	エレベーター更新	老朽	未定 R7	B	
			6,732	外交史料館 照明器具LED化	環境対策	6,732 R6	A	
			60,601	外交史料館 地下書庫内装改修	老朽	137,886 R6 ~ R7	B	
麻布台別館		東京都港区	0	地下1階空調設備改修	施設の不備 老朽	73,150 R7	B	
			18,284	外壁他改修	老朽	18,284 R6	B	
			0	エレベーター更新	老朽	未定 R7	B	
船橋分室		千葉県船橋市	17,600	フェンス改修	老朽	17,600 R6	A	
目黒住宅		東京都目黒区	0 (設計)	内装改修	老朽	308,000 R8 ~ R9	B	
池尻大橋寮		東京都目黒区	31,515	エレベーター更新	老朽	31,515 R6	B	
			4,675	共用部照明器具LED化	環境対策 老朽	4,675 R6	A	

事 項	区 分	建設地	計 画 額 (千円)	計 画 内 容 (㎡)	計画理由	全体計画額 (千円) 計 画 工 期	意 見	
							緊急度	特 記 事 項
高島平寮		東京都 板橋区	17,490	屋上防水他修繕	老朽	17,490 R6	A	
桜台寮		東京都 練馬区	4,202	共用部照明器具LED化	環境対策 老朽	4,202 R6	A	
[施設等機関]		6 件	12,155			876,158		
外務省研修所	神奈川県 相模原市 南区	12,155	本館・合宿棟 エレベーター更新	老朽	60,775 R6 ~ R7	A		
		0	別館 中央監視装置更新	老朽	21,276 R7 ~ R8	A		
		0	別館 個別空調更新	老朽	85,110 R7 ~ R8	B		
		0	本館・合宿棟 照明器具LED化	環境対策	67,650 R7 ~ R8	A		
		0 (設計)	別館 地下1階個別空調更新	老朽	482,290 R8 ~ R9	B		
		0 (設計)	別館 発電機燃料タンク増設	防災機能に 係る施設の 不備	159,057 R8 ~ R9	A		
[在外公館]		199 件	7,766,994					
在インド大使館	インド ニューデリー	77,597	防火設備改修	老朽	77,597 R6	B		
		4,315	電気設備改修	老朽	4,315 R6	A		
在インド大使館	インド ニューデリー	3,226	屋根・防水改修	老朽	3,226 R6	B		
		20,451	空調設備改修	老朽	20,451 R6	B		
在チェンナイ総領事館	インド チェンナイ	13,635	給水・排水設備改修	老朽	13,635 R6	A		
在インドネシア大使館	インドネシア ジャカルタ	25,211	防火設備改修	老朽	25,211 R6	B		
		9,218	外壁・樋改修	老朽	9,218 R6	B		
		25,808	照明設備改修 (音響を含む)	老朽	25,808 R6	B		
在インドネシア大使館	インドネシア ジャカルタ	13,121	給水設備改修	施設の不備	13,121 R6	B		
在スバヤ総領事館	インドネシア スバヤ	22,734	自家発電機改修	老朽	22,734 R6	B		
在カンボジア大使館	カンボジア プノンペン	10,534	照明設備改修	老朽	10,534 R6	B		
		4,963	外壁・樋改修	老朽	4,963 R6	B		
		57,686	外壁・樋改修	老朽	57,686 R6	B		
		13,698	屋根・防水改修	老朽	13,698 R6	B		
在カンボジア大使館	カンボジア プノンペン	13,108	外壁・樋改修	老朽	13,108 R6	B		
在カンボジア大使館	カンボジア プノンペン	126,437	電気設備改修	老朽	126,437 R6	B		
		9,042	屋根・防水改修 (設備棟)	老朽	9,042 R6	B		
		9,827	外壁・樋改修 (駐車場)	老朽	9,827 R6	B		
		12,327	外壁・樋改修 (運転手待機室等)	老朽	12,327 R6	B		

事 項	区 分	建設地	計 画 額 (千円)	計 画 内 容 (㎡)	計画理由	全体計画額 (千円) 計 画 工 期	意 見	
							緊急度	特 記 事 項
在シンガポール大使館		シンガポール シンガポール	2,964	内装改修	老朽	2,964 R6	B	
在スラバカ大使館		スラバカ コロンボ	6,381	外構・舗装改修	老朽	6,381 R6	B	
			2,007	内装改修	老朽	2,007 R6	B	
在タイ大使館		タイ バンコク	76,200	電気設備改修 (配電盤)	老朽	76,200 R6	B	
			9,601	外壁・樋改修	老朽	9,601 R6	B	
			9,262	照明設備改修	老朽	9,262 R6	A	
			3,696	電気設備改修 (門衛所)	老朽	3,696 R6	B	
在韓国大使館		韓国 ソウル	58,654	内装改修 (全体)	老朽	58,654 R6	B	
			20,896	照明設備改修	老朽	20,896 R6	B	
在中国大使館		中国 北京	3,068	空調設備改修	老朽	3,068 R6	B	
			28,077	防火改修	その他	28,077 R6	C	
在中国大使館		中国 北京	882,855	大規模修繕	老朽	882,855 R6	B	
在パキスタン大使館		パキスタン イスラマバード	2,466	照明設備改修	老朽	2,466 R6	A	
			4,451	防火設備改修	老朽	4,451 R6	B	
在カタール総領事館		パキスタン カラチ	96,585	外壁・樋改修	老朽	96,585 R6	A	
			52,745	車庫屋根改修	老朽	52,745 R6	A	
			3,151	電気設備改修	老朽	3,151 R6	A	
			15,618	建具改修	老朽	15,618 R6	A	
在バングラデシュ大使館		バングラデシュ ダッカ	51,546	空調設備改修 (セントラル)	法令等	51,546 R6	B	
			12,077	空調設備改修 (電気室)	施設の不備	12,077 R6	B	
在バングラデシュ大使館		バングラデシュ ダッカ	12,666	空調設備改修	法令等	12,666 R6	B	
			39,912	厨房改修	老朽	39,912 R6	B	
在フィリピン大使館		フィリピン マカティ	10,349	自家発電機改修	老朽	10,349 R6	A	
			8,494	防火改修	施設の不備	8,494 R6	B	
在ベトナム大使館		ベトナム ハノイ	10,359	内装改修	老朽	10,359 R6	B	
在ベトナム大使館		ベトナム ハノイ	3,686	衛生設備改修	老朽	3,686 R6	B	
在ベトナム大使館		ベトナム ハノイ	180,185	電気設備改修	老朽	180,185 R6	B	
在マレーシア大使館		マレーシア クアラルンプール	76,370	空調設備改修	老朽	76,370 R6	B	



事項	区分	建設地	計画額 (千円)	計画内容 (㎡)	計画理由	全体計画額(千円) 計画工期	意見	
							緊急度	特記事項
			14,773	照明設備改修	環境対策	14,773 R6	B	
在ミャンマー大使館		ミャンマー ヤンゴン	37,023	外構・舗装改修	老朽	37,023 R6	B	
在ミャンマー大使館		ミャンマー ヤンゴン	2,374	自家発電機改修	老朽	2,374 R6	B	
在モンゴル大使館		モンゴル ウランバートル	2,410	外壁・樋改修 (渡り廊下床)	老朽	2,410 R6	B	
在モンゴル大使館		モンゴル ウランバートル	15,421	外構・舗装改修 (北側)	老朽	15,421 R6	B	
			10,886	外構・舗装改修 (正面)	老朽	10,886 R6	B	
			13,911	外構・舗装改修 (正面)	老朽	13,911 R6	B	
在ラオス大使館		ラオス ビエンチャン	6,213	電気設備改修	老朽	6,213 R6	B	
			73,819	屋根・防水改修	老朽	73,819 R6	B	
旧中華民国大使館		台湾 台北	66,866	屋上防水改修 (内装、外壁、ホワイ を含む)	老朽	66,866 R6	B	
在オーストラリア大使館		オーストラリア フォレスト	12,183	外構改修 (生垣)	老朽	12,183 R6	B	
在シドニー総領事館		オーストラリア シドニー	31,342	屋根・防水改修	老朽	31,342 R6	A	
			2,148	外構・舗装改修	老朽	2,148 R6	A	
			6,076	建具改修 (窓枠)	老朽	6,076 R6	B	
			6,088	内装改修 (天井)	老朽	6,088 R6	B	
			3,940	プール手すり改修	老朽	3,940 R6	B	
在パース総領事館		オーストラリア パース	2,763	内装改修	老朽	2,763 R6	A	
在メルボルン総領事館		オーストラリア メルボルン	3,722	外壁・樋改修	老朽	3,722 R6	B	
在ニューゼーランド大使館		ニューゼーランド ウェリントン	4,573	空調設備改修	施設の不備	4,573 R6	B	
			3,284	屋根・防水改修	老朽	3,284 R6	B	
在アメリカ合衆国大使館		アメリカ ワシントンD. C.	35,132	空調設備改修	老朽	35,132 R6	B	
			15,643	屋根・防水改修	老朽	15,643 R6	A	
			9,410	給水・排水設備改修	老朽	9,410 R6	B	
			68,795	茶室屋根改修	老朽	68,795 R6	A	
在アメリカ合衆国大使館		アメリカ ワシントンD. C.	14,248	外構・舗装改修	老朽	14,248 R6	A	
			37,987	照明設備改修	老朽	37,987 R6	B	
			70,736	建具改修	老朽	70,736 R6	B	

事 項	区 分	建設地	計 画 額 (千円)	計 画 内 容 (㎡)	計画理由	全体計画額 (千円) 計 画 工 期	意 見	
							緊急度	特 記 事 項
在アメリカ合衆国大使館	アメリカ	ワシントンD. C.	68,500	大規模修繕	老朽	68,500 R6	A	
			137,000	外構・舗装改修	老朽	137,000 R6	A	
			17,810	内装改修 (建具・舗装を含む)	老朽	17,810 R6	B	
在アトランタ総領事館	アメリカ	アトランタ	2,381	内装改修	老朽	2,381 R6	B	
在サンフランシスコ総領事館	アメリカ	サンフランシスコ	10,776	空調設備改修	老朽	10,776 R6	B	
			9,462	屋根・防水改修	老朽	9,462 R6	B	
在シアトル総領事館	アメリカ	シアトル	783,305	大規模修繕	老朽	783,305 R6	A	
在ニューヨーク総領事館	アメリカ	ニューヨーク	285,900	厨房改修	老朽	285,900 R6	A	
			32,425	内装改修 (ホールム)	施設の不備	32,425 R6	B	
			93,902	外周壁改修	老朽	93,902 R6	A	
			2,321	内装改修 (書斎)	老朽	2,321 R6	B	
在ホノルル総領事館	アメリカ	ホノルル	48,704	内装改修 (手すり等)	施設の不備	48,704 R6	B	
在ホノルル総領事館	アメリカ	ホノルル	15,358	内装改修 (タイル・天井等)	老朽	15,358 R6	B	改修方法について 要検討
			4,448	給水・排水設備改修	老朽	4,448 R6	A	
			3,424	電気設備改修	老朽	3,424 R6	B	
在カナダ大使館	カナダ	オタワ	105,878	外壁・樋改修	老朽	105,878 R6	B	
			4,224	照明設備改修	環境対策	4,224 R6	B	
在カナダ大使館	カナダ	オタワ	12,842	自家発電機改修	老朽	12,842 R6	B	
在トロント総領事館	カナダ	トロント	20,995	内装改修	老朽	20,995 R6	B	
在モントリオール総領事館	カナダ	モントリオール	3,476	付属施設改修 (駐車場)	老朽	3,476 R6	B	
国際連合代表部	アメリカ	ニューヨーク	7,624	内装改修	老朽	7,624 R6	B	
			26,290	空調設備改修	老朽	26,290 R6	A	
国際連合代表部	アメリカ	ニューヨーク	3,677	厨房改修	施設の不備	3,677 R6	B	
在アルゼンチン大使館	アルゼンチン	ブエノスアイレス	26,441	内装改修	施設の不備	26,441 R6	A	
			7,672	給水・排水設備改修	老朽	7,672 R6	B	
在コスタリカ大使館	コスタリカ	サンホセ	8,958	電気設備改修	老朽	8,958 R6	B	
			4,972	屋根改修	老朽	4,972 R6	B	
在ニカラグア大使館	ニカラグア	マナグア	20,097	付属施設改修 (プール貯水槽化)	老朽	20,097 R6	B	

事 項	区 分	建設地	計 画 額 (千円)	計 画 内 容 (㎡)	計画理由	全体計画額 (千円) 計 画 工 期	意 見	
							緊急度	特 記 事 項
在エンカルナシ領事		バ <sup>ラ</sup> グ <sup>アイ</sup> エンカ <sup>ル</sup> ナシ	2,406	外構・舗装改修	老朽	2,406 R6	B	
在カンパ <sup>ウ</sup> ロ総領事館		ア <sup>ラ</sup> ジ <sup>ル</sup> カンパ <sup>ウ</sup> ロ	11,535	内装改修	老朽	11,535 R6	B	
在マナウス総領事館		ア <sup>ラ</sup> ジ <sup>ル</sup> マナウス	13,572	屋根・防水改修	老朽	13,572 R6	B	
			63,172	防火改修	老朽	63,172 R6	A	
在ベ <sup>ネ</sup> ズ <sup>エ</sup> ラ大使館		ベ <sup>ネ</sup> ズ <sup>エ</sup> ラ リベ <sup>ル</sup> ト <sup>ール</sup>	8,061	外構・舗装改修	老朽	8,061 R6	B	
			11,754	1階内装改修 (外壁改修を含む)	老朽	11,754 R6	B	
			3,471	内装改修 (地下貯蔵庫)	老朽	3,471 R6	B	
			9,535	付属施設改修 (ブ <sup>ール</sup> 小屋、作業小屋)	老朽	9,535 R6	A	
			4,217	付属施設改修 (使用人部屋)	老朽	4,217 R6	B	
			7,678	囲障改修	老朽	7,678 R6	A	
在ベ <sup>ル</sup> ー大使館		ベ <sup>ル</sup> ー リマ	2,236	防火改修	老朽	2,236 R6	B	
			7,007	外壁・樋改修	老朽	7,007 R6	A	
在ボ <sup>リ</sup> ビ <sup>ア</sup> 大使館		ボ <sup>リ</sup> ビ <sup>ア</sup> ラバ <sup>ス</sup>	2,274	外壁・樋改修	老朽	2,274 R6	B	
在ボ <sup>リ</sup> ビ <sup>ア</sup> 大使館		ボ <sup>リ</sup> ビ <sup>ア</sup> ラバ <sup>ス</sup>	2,737	電気設備改修	老朽	2,737 R6	A	
在イ <sup>タ</sup> リ <sup>ア</sup> 大使館		イ <sup>タ</sup> リ <sup>ア</sup> ローマ	9,800	防火改修	施設の不備	9,800 R6	B	
			6,510	屋根・防水改修	老朽	6,510 R6	B	
在イ <sup>タ</sup> リ <sup>ア</sup> 大使館 ローマ日本文化会館		イ <sup>タ</sup> リ <sup>ア</sup> ローマ	5,040	内装改修	老朽	5,040 R6	A	
在英国大使館		英国 ロンドン	13,692	電気設備改修	老朽	13,692 R6	B	
			8,871	非常階段 照明設備改修 (塗装を含む)	老朽	8,871 R6	B	
			30,318	内装改修	老朽	30,318 R6	A	
			17,521	空調設備改修 (ヒ <sup>ール</sup> 管理システム)	老朽	17,521 R6	B	
			35,628	空調設備改修 (ファンコイルユニット)	老朽	35,628 R6	B	
			41,791	空調設備改修 (地下)	老朽	41,791 R6	B	
			80,456	防火改修 (防火設備)	施設の不備	80,456 R6	A	
			2,269	建具改修	老朽	2,269 R6	B	
			2,769	給水・排水設備改修	老朽	2,769 R6	B	
			8,883	外構・舗装改修	施設の不備	8,883 R6	B	

事項	区分	建設地	計画額 (千円)	計画内容 (㎡)	計画理由	全体計画額(千円) 計画工期	意見	
							緊急度	特記事項
在英国大使館	英国 ロンドン	3,432	給水・排水設備改修	老朽	3,432 R6	B		
		27,728	小荷物専用昇降機改修	老朽	27,728 R6	A		
		2,126	外構・舗装改修 (スプリンクラー)	施設の不備	2,126 R6	B		
		11,941	外構・舗装改修 (舗床)	施設の不備	11,941 R6	B		
在オーストリア大使館	オーストリア ウィーン	32,909	外構・舗装改修 (庭側、 階段補修を含む)	老朽	32,909 R6	B		
		3,017	外構・舗装改修 (南側)	老朽	3,017 R6	A		
在ギリシャ大使館	ギリシャ アテネ	3,500	防火改修 (消火設備)	施設の不備	3,500 R6	A		
		2,730	防火改修 (防火設備)	施設の不備	2,730 R6	A		
		5,040	外壁・樋改修	老朽	5,040 R6	B		
在ギリシャ大使館	ギリシャ アテネ	5,600	屋根・防水改修	老朽	5,600 R6	B		
在スイス大使館	スイス ベルン	12,350	自家発電機設置	施設の不備	12,350 R6	A		
在スイス大使館	スイス ベルン	3,652	自家発電機設置	施設の不備	3,652 R6	A		
		9,588	付属施設改修 (倉庫)	老朽	9,588 R6	B		
在スイス大使館 広報文化センター	スイス ベルン	31,608	屋根・防水改修	老朽	31,608 R6	A		
在スペイン大使館	スペイン マドリード	8,632	外構・舗装改修	老朽	8,632 R6	B		
在セルビア大使館	セルビア ベオグラード	3,161	外周壁改修	老朽	3,161 R6	B		
		2,331	給水・排水設備改修	老朽	2,331 R6	B		
		13,590	電気設備改修	老朽	13,590 R6	B		
在セルビア大使館	セルビア ベオグラード	3,690	照明設備改修	老朽	3,690 R6	B		
在デンマーク大使館	デンマーク ケントフテ	4,859	内装、 給水・排水設備改修	老朽	4,859 R6	B		
在ドイツ大使館 ケルン日本文化会館	ドイツ ベルリン	3,528	空調設備改修	施設の不備	3,528 R6	B		
		11,512	照明設備改修	老朽	11,512 R6	B		
在デュッセルドルフ 総領事館	ドイツ エアラート	3,352	建具改修	老朽	3,352 R6	A		
在ハンブルク総領事館	ドイツ ハンブルク	3,076	照明設備改修	老朽	3,076 R6	B		
在ノルウェー大使館	ノルウェー オスロ	6,973	建具改修	老朽	6,973 R6	B		
		4,800	空調設備改修	老朽	4,800 R6	A		
在ハンガリー大使館	ハンガリー ブダペスト	10,684	内装改修	老朽	10,684 R6	B		
在フィンランド大使館	フィンランド ヘルシンキ	9,520	電気設備改修	老朽	9,520 R6	B		

事 項	区 分	建設地	計 画 額 (千円)	計 画 内 容 (㎡)	計画理由	全体計画額 (千円) 計 画 工 期	意 見	
							緊急度	特 記 事 項
在フランス大使館		フランス パリ	5,525	照明設備改修	施設の不備	5,525 R6	B	
			4,731	空調設備改修	法令等	4,731 R6	B	
			11,889	内装改修 (カーペット)	老朽	11,889 R6	B	
在マルセイユ総領事館		フランス マルセイユ	2,837	付属施設改修	老朽	2,837 R6	B	
在ラトビア大使館		ラトビア リガ	12,310	外構・舗装改修	老朽	12,310 R6	B	
在ルクセンブルク大使館		ルクセンブルク ルクセンブルク	5,887	照明設備改修	老朽	5,887 R6	B	
在ロシア大使館		ロシア モスクワ	9,545	給水・排水設備改修 (給水)	老朽	9,545 R6	B	
			22,433	給水・排水設備改修 (排水)	老朽	22,433 R6	B	
			42,205	防火改修	老朽	42,205 R6	B	
			96,266	外壁・樋改修	老朽	96,266 R6	B	
在サンクトペテルブルク 総領事館		ロシア サンクトペテル ブルク	4,984	内装改修	老朽	4,984 R6	B	
在ウィーン国際機関 日本政府代表部		オーストリア ウィーン	3,979	内装改修	老朽	3,979 R6	A	
在ジュネーブ国際機関 日本政府代表部		スイス ジュネーブ	67,569	内装改修	老朽	67,569 R6	B	
経済協力開発機構 日本政府代表部		フランス スイ・シュルセヌ	6,006	内装改修	老朽	6,006 R6	B	
			4,002	建具改修	老朽	4,002 R6	B	
在アフガニスタン大使館		アフガニスタン カブール	9,549	外壁・樋改修	老朽	9,549 R6	B	
在イスラエル大使館		イスラエル テルアビブ	3,306	給水・排水設備改修	老朽	3,306 R6	B	
在イラン大使館		イラン テヘラン	9,156	外周壁改修 (境界扉)	老朽	9,156 R6	B	
在クウェート大使館		クウェート クウェート	4,722	照明設備改修	老朽	4,722 R6	A	
在サウジアラビア大使館		サウジアラビア リヤド	4,505	給水・排水設備改修	老朽	4,505 R6	B	
			3,575	給水・排水設備改修	老朽	3,575 R6	A	
在ジッタ総領事館		サウジアラビア ジッタ	2,634	外壁・樋改修 (屋上・外壁 給水配管断熱)	老朽	2,634 R6	B	
			2,676	内装改修	老朽	2,676 R6	B	
在ジッタ総領事館		サウジアラビア ジッタ	2,891	外壁・樋改修	老朽	2,891 R6	B	
			5,275	電気設備改修	施設の不備	5,275 R6	B	
在ヨルダン大使館		ヨルダン アンマン	27,345	外構・舗装改修	老朽	27,345 R6	B	
在エジプト大使館		エジプト カイロ	4,536	外壁・樋改修	老朽	4,536 R6	B	
在カーナ大使館		カーナ アクラ	2,987	給水・排水設備改修 (給水タンク)	老朽	2,987 R6	B	

事 項	区 分	建設地	計 画 額 (千円)	計 画 内 容 (㎡)	計画理由	全体計画額(千円) 計 画 工 期	意 見	
							緊急度	特 記 事 項
在カーナ大使館		カーナ アクラ	6,806	内装改修	老朽	6,806 R6	B	
在コートジボワール大使館		コートジボワール アビシジャン	4,980	屋根・防水改修	老朽	4,980 R6	B	
在サントビア大使館		サントビア ルサカ	81,789	屋根・防水改修	老朽	81,789 R6	A	
在セネガル大使館		セネガル ダカール	9,042	外壁・樋改修	老朽	9,042 R6	B	
在セネガル大使館		セネガル ダカール	17,217	外壁・樋改修 (内装修繕を含む)	老朽	17,217 R6	B	
			10,707	給水・排水設備改修	老朽	10,707 R6	A	
在ナイジェリア大使館		ナイジェリア アブジャ	17,932	外周壁改修	施設の不備	17,932 R6	A	
在マダガスカル大使館		マダガスカル アンタナリボ	4,329	給水・排水設備改修	老朽	4,329 R6	A	
在南アフリカ大使館		南アフリカ プレトリア	2,113	防火改修	老朽	2,113 R6	A	
在モロッコ大使館		モロッコ ラバト	7,826	屋根・防水改修	老朽	7,826 R6	B	
在釜山総領事館		韓国 釜山	548,000	大規模修繕	老朽	548,000 R6	留保	
在フィリピン大使館		フィリピン パサイ	460,000	大規模修繕	老朽	460,000 R6	留保	
旧中華民国大使館		台湾 台北	750,000	大規模修繕	老朽	750,000 R6	留保	
在ポーランド大使館		ポーランド ワルシャワ	306,909	付属施設改修 (地下室)	施設の不備	306,909 R6	留保	
小 計		241 件	9,891,001					
＜新営等＞(PFI事業)								
〔在外公館〕								
在エジプト大使館		エジプト カイロ	108,526	庁舎 RC-5-1 8,350 (BTO方式)	施設の不備	1,928,837 H16 ~ R6	継続	
小 計		1 件	108,526					
計		253 件	12,798,124					

## 1 一般会計

(1) 「官公庁施設の建設等に関する法律」第10条の規定によりその営繕を国土交通大臣が実施すべき施設に関する営繕計画

## イ 施設特別整備関係

事 項	区 分	建設地	計 画 額 (千円)	計 画 内 容 (㎡)	計画理由	全体計画額(千円) 計 画 工 期	意 見	
							緊急度	特 記 事 項
(特別修繕)								
[外務本省]								
外務本省		1 件	1,062,932					
		東京都 千代田区	1,062,932	北・中央・南庁舎 外壁, 建具改修	老朽	3,459,290 R6 ~ R10	A	
		計	1 件	1,062,932				
		合 計	254 件	13,861,056				

## 1 一般会計

(2) (1) に示す以外の営繕計画

(注) 在外公館においては、在外公館施設の警備対策等の観点から、計画内容等に配慮した掲載としている。

事 項	区 分	建設地	計 画 額 (千円)	計 画 内 容 (㎡)	計画理由	全体計画額 (千円) 計 画 工 期	意 見	
							緊急度	特 記 事 項
<改修等>								
〔外務本省〕								
		1 件	1,540					
高島平寮		東京都 練馬区	1,540	共用部照明器具LED化	老朽 環境対策	1,540 R6	A	
〔在外公館〕								
		19 件	30,196					
在インドネシア大使館		インドネシア ジャカルタ	1,754	内装改修	老朽	1,754 R6	B	
在スリランカ大使館		スリランカ コロンボ	1,468	厨房改修	老朽	1,468 R6	B	
在フィリピン大使館		フィリピン マカティ	1,480	内装改修	老朽	1,480 R6	B	
在ラオス大使館		ラオス ビエンチャン	1,837	建具改修	老朽	1,837 R6	B	
在ラオス大使館		ラオス ビエンチャン	1,726	給水設備改修	施設の不備	1,726 R6	B	
在バプアニューギニア大使館		バプア ニューギニア ポートモレスビー	1,146	自家発電機改修	施設の不備	1,146 R6	B	
在サンフランシスコ総領事館		アメリカ サンフランシスコ	1,929	給水・排水設備改修	施設の不備	1,929 R6	B	
在ペルー大使館		ペルー リマ	1,161	建具改修	老朽	1,161 R6	B	
在ボリビア大使館		ボリビア ラパス	1,904	付属施設改修	老朽	1,904 R6	B	
在英国大使館		英国 ロンドン	1,998	照明設備改修	法令等	1,998 R6	B	
在英国大使館		英国 ロンドン	1,965	内装改修 (換気扇)	施設の不備	1,965 R6	B	
在スイス大使館		スイス ベルン	1,021	厨房改修	老朽	1,021 R6	A	
在スペイン大使館		スペイン マドリッド	1,760	外構・舗装改修 (駐車場整備)	施設の不備	1,760 R6	B	
在セルビア大使館		セルビア ベオグラード	1,372	照明設備改修	施設の不備	1,372 R6	B	
在チェコ大使館		チェコ プラハ	1,303	付属施設改修	老朽	1,303 R6	B	
在ハンブルク総領事館		ドイツ ハンブルク	1,742	内装改修	老朽	1,742 R6	B	
在サウジアラビア大使館		サウジアラビア リヤド	1,704	外壁・樋改修	老朽	1,704 R6	A	
在カーナ大使館		カーナ アクラ	1,080	給水・排水設備改修 (井戸ポンプ)	老朽	1,080 R6	B	
在コートジボワール大使館		コートジボワール アビジャン	1,846	電気設備改修	施設の不備	1,846 R6	B	
計		20 件	31,736					
1 一般会計 計		274 件	13,892,792					



## 財務省

### [財務本省、施設等機関]

財務本省又は施設等機関の施設としては、財務省本庁舎、中央合同庁舎第4号館、九段第3合同庁舎、税関研修所、関税中央分析所、三田共用会議所、西ヶ原研修合同庁舎、国立京都国際会館等がある。

令和6年度の営繕計画としては、継続案件のほか、中央合同庁舎第4号館、九段第3合同庁舎、財務省本庁舎、税関研修所等の改修がある。新営については継続案件のみである。改修については緊急度が高いものがある。

### [地方支分部局]

#### (財務局、財務事務所等)

地方支分部局として、財務局、財務事務所等がある。単独庁舎に入居しているものもあるが、合同庁舎に入居し、管理官署となっているものが多い。

令和6年度の営繕計画としては、継続案件のほか、財務局等の単独庁舎、管理している地方合同庁舎の改修があり、緊急度が高いものがある。

#### (税関)

地方支分部局として、税関、税関支署等がある。単独庁舎に入居しているもの、合同庁舎に入居しているもの、空港ビルの一部を借用しているもの等がある。

令和6年度の営繕計画としては、継続案件のほか、コンテナ検査センター等の新営及び税関支署等の単独庁舎、管理している港湾合同庁舎等の改修がある。新営については緊急度が高いものがあるほか、提出された資料から緊急度等を判断することが困難であるため、意見を留保するものがある。改修については緊急度が高いものがある。

### [国税庁]

地方支分部局として、国税局、国税事務所、税務署等があり、全国に配置されている。多くの税務署単独庁舎を有しているほか、地方合同庁舎等にも入居している。施設等機関として、税務大学校があり、本校及び地方研修所が設置されている。

令和6年度の営繕計画としては、継続案件のほか、税務署等の新営及び税務署、税務大学校研修所、管理している地方合同庁舎等の改修があり、緊急度が高いものがある。

[公務員宿舎]

令和6年度の営繕計画としては、東海財務局小鹿住宅1号棟（仮称）及び中国財務局津島住宅13号棟（仮称）等の新営があり、緊急度が高い。

1 一般会計

(1) 「官公庁施設の建設等に関する法律」第10条の規定によりその営繕を国土交通大臣が実施すべき施設に関する営繕計画

ア 施設整備関係 (計画理由欄中に2以上の理由があるものは第1項目を主理由とする)

事 項	区 分	建設地	計 画 額 (千円)	計 画 内 容 (㎡)	計画理由	全体計画額 (千円) 計 画 工 期	意 見	
							緊急度	特 記 事 項
<新営等>								
[財務本省]		5 件	1,815,662					
関東財務局 桐ヶ丘住宅 (仮称)	東京都 北区	0	宿 RC-7 集会場 W-1 自 W-1	5,422 190 280	法令等	2,669,332 R7 ~ R9	特A	特定国有財産整備 計画に基づく計画
関東財務局 小菅第2住宅 (仮称)	東京都 葛飾区	0	宿 RC-14 自 W-1	22,665 570	法令等	8,869,797 R10 ~ R12	特A	特定国有財産整備 計画に基づく計画
東海財務局 小鹿住宅1号棟 (仮称)	静岡県 静岡市 駿河区	0	宿 RC-6 自 W-1	15,151 144	老朽	5,521,238 R8 ~ R10	特A	特定国有財産整備 計画に基づく計画
中国財務局 津島住宅13号棟 (仮称)	岡山県 岡山市 北区	0	宿 RC-9 自 W-1	8,657 420	老朽	3,514,468 R8 ~ R12	A	特定国有財産整備 計画に基づく計画
国立京都国際会館	京都府 京都市 左京区	1,815,662	展示施設 SRC-2 (増築)	4,900	施設の不備 地域連携	5,673,943 R5 ~ R7	継続	業務を行うための 基本機能が確保 されている
[税関]		10 件	1,984,782					
横浜税関 麻葉探知犬 管理センター 仙台事務所	宮城県 岩沼市	0 (設計)	庁 W-1	97	施設の不備	未定 R7 ~ R8	留保	建物規模について 要検討
横浜税関 鹿島税関支署 日立出張所	茨城県 日立市	0 (設計)	庁 W-2	114	施設の不備	未定 R7 ~ R8	特A	業務を行うための 基本機能が確保 されている
横浜税関 南本牧埠頭 コンテナ検査 センター (仮称)	神奈川県 横浜市 中区	1,443,921	庁 RC+W-3 庁 S+W-2 庁 W-1	2,131 2,259 58	立地条件の 不良 老朽 借用返還 地域連携	4,813,070 R6 ~ R8	A	業務を行うための 基本機能が確保 されている
横浜税関 麻葉探知犬管理 センター	神奈川県 横浜市 鶴見区	438,276	庁 W-1 庁 W-1	184 149	施設の不備 狭あい	626,109 R5 ~ R6	継続	令和5年度意見書 留保案件追加判定 (C)
金沢港湾合同庁舎 (金沢税関支署)	石川県 金沢市	15,620	車 W-1	25	施設の不備	15,620 R6	B	
名古屋税関 清水コンテナ 検査センター	静岡県 静岡市 清水区	13,178	車 W-1	49	施設の不備	13,178 R6	特A	
名古屋税関 四日市コンテナ 検査センター	三重県 四日市市	26,290	車 W-1	63	施設の不備	26,290 R6	B	
舞鶴港湾合同庁舎 (舞鶴税関支署)	京都府 舞鶴市	0 (設計)	車 W-1 車 W-1 検査場 W-1	90 64 44	施設の不備	未定 R9 ~ R10	留保	
神戸税関 麻葉探知犬 神戸管理センター	兵庫県 神戸市 中央区	42,460	庁 W-1	140	施設の不備	42,460 R6	D	
神戸税関 六甲アイランド コンテナ検査 センター	兵庫県 神戸市 東灘区	5,037	自 W-1	25	施設の不備	5,037 R6	D	

事 項	区 分	建設地	計 画 額 (千円)	計 画 内 容 (㎡)	計画理由	全体計画額 (千円) 計 画 工 期	意 見	
							緊急度	特 記 事 項
[国税庁]		11 件	1,091,996					
《国税局》		11 件	1,091,996					
名寄税務署		北海道 名寄市	0 (設計)	庁 RC+W-2 1,044 車 W-1 72 自 W-1 33	老朽 狭あい 分散 施設の不備	823,865 R8 ~ R9	特A	業務を行うための 基本機能が確保 されている
福島税務署		福島県 福島市	88,728	庁 W-1 264 (増築)	施設の不備	244,757 R6 ~ R7	B	業務を行うための 基本機能が確保 されている
関東信越国税局 業務センター 北浦和分室		埼玉県 さいたま市 浦和区	796,400	庁 S+W-4 2,235	機構新設	1,592,800 R6 ~ R7	B	業務を行うための 基本機能が確保 されている
関東信越国税局 業務センター 佐久分室		長野県 佐久市	179,136	庁 W-2 456 (増築)	施設の不備	179,136 R6	B	業務を行うための 基本機能が確保 されている
中川税務署		愛知県 名古屋市 中川区	6,695	庁 RC+W-4 1,757 自 W-1 50	老朽 狭あい 分散 施設の不備	1,561,173 R10 ~ R11	特A	業務を行うための 基本機能が確保 されている
下京税務署		京都府 京都市 下京区	0 (設計)	庁 RC+W-7 5,523 自 W-1 50	狭あい 老朽 分散 地域連携 施設の不備	2,757,344 R8 ~ R10	特A	業務を行うための 基本機能が確保 されている 特定国有財産整備 計画に基づく整備
吹田税務署		大阪府 吹田市	5,487	庁 RC+W-6-1 3,634 車 W-1 108 自 W-1 50	老朽 狭あい 分散 施設の不備	1,954,616 R7 ~ R9	特A	業務を行うための 基本機能が確保 されている
倉吉税務署 第二みどり町宿舍		鳥取県 倉吉市	3,080	自 W-1 16	老朽	3,080 R6	特A	
松江税務署 北田宿舍		島根県 松江市	2,466	自 W-1 10	老朽	2,466 R6	特A	
光税務署 虹ヶ浜宿舍		島根県 松江市	2,970	自 W-1 16	老朽	2,970 R6	特A	
西福岡税務署		福岡県 福岡市 早良区	7,034	庁 RC+W-5 3,451 自 W-1 50	老朽 狭あい 分散 施設の不備	2,552,792 R9 ~ R11	特A	業務を行うための 基本機能が確保 されている
小 計		26 件	4,892,440					

事項	区分	建設地	計画額 (千円)	計画内容 (㎡)	計画理由	全体計画額(千円) 計画工期	意見	
							緊急度	特記事項
<改修等>								
[財務本省]								
中央合同庁舎 第4号館	東京都 千代田区	12件	540,252					
			11,726	火災報知設備整備	老朽	(総額) 322,641 R5 ~ R7	継続	
			25,955	会議室整備	その他	25,955 R6	B	
九段第3 合同庁舎	東京都 千代田区		20,396	事務室内装整備	老朽	42,375 R5 ~ R6	継続	
			96,659	無停電電源装置改修	老朽	(総額) 402,746 R6 ~ R7	A	
			14,899	特高変電設備改修	その他	(総額) 250,007 R6 ~ R7	A	
財務省本庁舎	東京都 千代田区		133,362	トイレ改修	その他	519,764 R元 ~ R6	継続	
			10,139	受変電設備整備	老朽	10,139 R6	B	
			6,603	冷温水発生機分解整備	老朽	6,603 R6	B	
			33,864	直流電源設備ほか整備	老朽	(総額) 38,858 R6	A	
			82,106	事務室整備	その他	82,106 R6	B	
三田共用会議所	東京都 港区		93,026	同時通訳設備ほか整備	老朽	190,107 R5 ~ R6	継続	
			11,517	トイレ改修	老朽	11,517 R6	B	
[施設等機関]								
西ヶ原研修 合同庁舎	東京都 北区	13件	434,386					
			3,371	冷温水発生機分解整備	老朽	(総額) 5,002 R6	A	
			6,932	防犯設備整備	老朽	6,932 R6	B	
税関研修所	千葉県 柏市		61,318	自動制御設備整備	老朽	177,566 R3 ~ R6	継続	
			11,149	1号冷温水発生機 分解整備	老朽	11,149 R6	B	
			26,147	受変電設備整備	老朽	26,147 R6	A	
			15,199	直流電源装置整備	老朽	15,199 R6	B	
			15,689	非常照明設備整備	老朽	15,689 R6	B	
			64,373	外壁改修	老朽	258,999 H30 ~ R6	継続	
			40,592	給湯設備修繕	老朽	40,592 R6	B	
			79,330	建具改修	老朽	147,511 R5 ~ R6	継続	
			72,016	空調設備改修	老朽	72,016 R6	B	
関税中央分析所	千葉県 柏市		5,687	非常照明設備整備	老朽	5,687 R6	B	
			32,583	特殊排気設備修繕	老朽	59,280 R5 ~ R6	継続	
[財務局]								
さいたま新都心 合同庁舎1号館 (関東財務局)	埼玉県 さいたま市 中央区	10件	304,186					
			165,396	消防設備改修	施設の不備	(総額) 761,782 R5 ~ R6	継続	

事項	区分	建設地	計画額 (千円)	計画内容 (㎡)	計画理由	全体計画額(千円) 計画工期	意見	
							緊急度	特記事項
岐阜合同庁舎 (岐阜財務事務所)		岐阜県 岐阜市	2,359	自動制御機器更新	老朽	(総額) 20,560 R6	A	
大阪合同庁舎 第4号館 (近畿財務局)		大阪府 大阪市 中央区	43,887	事務室改修	その他 (使用調整)	(総額) 945,856 R5 ~ R7 (ゼロ国債活用含む)	継続	
神戸地方合同庁舎 (神戸財務事務所)		兵庫県 神戸市 中央区	0 (設計)	中央監視設備改修 空調設備改修 防災受信盤更新	老朽	(総額) 未定 R8 ~ R9	A	
広島合同庁舎 4号館 (中国財務局)		広島県 広島市 中区	0 (設計)	照明設備改修	環境対策	63,159 R8 ~ R9	A	
山口地方合同庁舎 (山口財務事務所)		山口県 山口市	0 (設計)	照明設備改修	環境対策	144,277 R8 ~ R9	A	
水戸財務事務所		茨城県 水戸市	12,100	空調自動制御機器改修	老朽	12,100 R6	B	
東海財務局		愛知県 名古屋市 中区	11,616	個別空調整備	施設の不備	11,616 R6	B	
			2,089	厨房空調整備	施設の不備	2,089 R6	B	
倉敷出張所		岡山県 倉敷市	66,739	建具・屋根防水改修	老朽	66,739 R6	B	
[税関]		247 件	2,685,701					
函館港湾合同庁舎 (函館税関本関)		北海道 函館市	7,265	建物修繕	老朽	(総額) 10,608 R6	A	
			1,683	車庫重量シャッター修繕	老朽	(総額) 2,156 R6	A	
			3,305	衛生設備改修	施設の不備	(総額) 4,235 R6	A	
			1,733	避雷針改修	老朽	(総額) 2,530 R6	A	
			37,591	入退館管理機改修	老朽	(総額) 48,180 R6	A	
			1,678	空調機新設	施設の不備	(総額) 2,151 R6	A	
花咲港湾合同庁舎 (根室税関支署)		北海道 根室市	1,556	照明器具改修	環境対策	(総額) 4,215 R6	A	
新千歳空港国際線 旅客ターミナルビル (千歳税関支署)		北海道 千歳市	1,500	エレベータ改修	老朽	(総額) 3,899 R6	A	
八戸港湾合同庁舎 (八戸税関支署)		青森県 八戸市	1,706	消防設備改修	施設の不備	(総額) 6,102 R6	A	
仙台空港(仙台空港 税関支署)		宮城県 名取市	3,398	共用部照明LED改修	環境対策	(総額) 6,224 R6	A	
			1,141	水栓・照明器具の 人感センサー工事	その他	(総額) 2,090 R6	A	
			2,063	共用部和式トイレ改修	その他	(総額) 6,875 R6	B	
			2,772	共用部シャワー室改修	その他	(総額) 9,240 R6	A	
酒田港湾合同庁舎 (酒田税関支署)		山形県 酒田市	885	冷温水発生機改修	老朽	(総額) 3,575 R6	A	
小名浜地方合同庁舎 (小名浜税関支署)		福島県 いわき市	4,836	照明器具更新	環境対策	(総額) 6,633 R6	A	
千葉港湾合同庁舎 (千葉税関支署)		千葉県 千葉市 中央区	3,230	中央監視設備 PLC更新	老朽	(総額) 7,997 R6	A	
			2,177	中央監視設備 UPS更新	老朽	(総額) 5,390 R6	A	
			11,118	照明器具更新	環境対策	(総額) 27,533 R6	A	

事項	区分	建設地	計画額 (千円)	計画内容 (㎡)	計画理由	全体計画額(千円) 計画工期	意見	
							緊急度	特記事項
			4,807	1階旧食堂ホール改修	その他 (使用調整)	(総額) 11,902 R6	A	
			809	2階旧理髪室改修	その他 (使用調整)	(総額) 2,002 R6	A	
成田空港合同庁舎 (成田航空貨物出張所)	千葉県 成田市		7,720	蓄電池設備等交換	老朽	(総額) 10,890 R6	A	
			13,647	空調機更新	老朽	(総額) 15,292 R6	A	
			24,174	蓄電池設備装置更新	老朽	(総額) 34,100 R6	A	
船橋港湾合同庁舎 (千葉税関支署 船橋市川出張所)	千葉県 船橋市		1,611	エレベーター修繕	老朽	(総額) 2,483 R6	A	
			1,581	受変電設備修繕	老朽	(総額) 2,437 R6	A	
			12,777	照明器具更新	環境対策	(総額) 19,699 R6	A	
			2,605	自家発電室ドア及び ガスボンベ囲い扉2個 修繕	老朽	(総額) 4,015 R6	A	
東京港湾合同庁舎 (東京税関本関)	東京都 江東区		14,061	受変電設備部品交換	老朽	(総額) 16,689 R6	A	
			101,436	中央監視装置リモート 装置更新	老朽	(総額) 120,384 R6	A	
			19,305	非常用空冷ヒート ポンプ更新	老朽	(総額) 22,911 R6	A	
			14,410	非常照明用整流器 更新	老朽	(総額) 17,102 R6	A	
			36,148	ITV設備機器 更新	老朽	(総額) 42,900 R6	A	
			3,032	機械式駐車場設備 電装部品交換	老朽	(総額) 5,153 R6	A	
			5,793	電気時計更新	老朽	(総額) 6,875 R6	A	
			51,850	蒸気ボイラー更新	老朽	(総額) 61,536 R6	A	
羽田空港第3 ターミナルビル (羽田税関支署)	東京都 大田区		16,097	放送設備更新	老朽	(総額) 48,290 R6	A	
羽田空港CIQ棟 (羽田税関支署)	東京都 大田区		27,758	電話交換機更新	老朽	(総額) 48,623 R6	A	
羽田空港 貨物合同庁舎 (羽田税関支署)	東京都 大田区		2,756	入退室管理システム センター装置更新	老朽	(総額) 4,180 R6	A	
			5,832	非常用照明設備更新	老朽	(総額) 8,846 R6	A	
			17,812	電話交換機更新	老朽	(総額) 27,018 R6	A	
横須賀港湾合同庁舎 (横須賀税関支署)	神奈川県 横須賀市		2,749	複合火災受信機更新	老朽	(総額) 8,187 R6	A	
新潟港湾合同庁舎 (新潟税関支署)	新潟県 新潟市 中央区		1,067	屋上PH外壁塗装及び 非常用階段防水改修	老朽	(総額) 3,544 R6	A	
新潟空港ターミナル (新潟空港出張所)	新潟県 新潟市 東区		34,124	受変電設備等更新	老朽	(総額) 43,327 R6	A	
			125,920	官庁専有部中央監視 装置更新	老朽	(総額) 159,878 R6	A	
直江津港湾合同庁舎 (新潟税関支署 直江津出張所)	新潟県 上越市		6,788	車庫改修	老朽	(総額) 13,576 R6	A	直江津港湾合同計画 を踏まえて実施につい て要検討
伏木港湾合同庁舎 (伏木税関支署)	富山県 高岡市		3,603	トイレ改修	施設の不備	(総額) 9,790 R6	A	

事項	区分	建設地	計画額 (千円)	計画内容 (㎡)	計画理由	全体計画額(千円) 計画工期	意見	
							緊急度	特記事項
			792	エレベーター修繕	老朽	(総額) 2,151 R6	A	
			8,082	照明改修	環境対策	(総額) 24,143 R6	A	
金沢港湾合同庁舎 (金沢税関支署)		石川県 金沢市	2,195	屋上防水改修	老朽	(総額) 5,104 R6	A	
			861	会議室改修	老朽	(総額) 2,002 R6	A	
			5,153	照明改修	環境対策	(総額) 18,890 R6	A	
			6,433	外壁改修	老朽	(総額) 19,250 R6	A	
			876	シャッター改修	老朽	(総額) 2,035 R6	A	
七尾港湾合同庁舎 (金沢税関支署 七尾出張所)		石川県 七尾市	449	防火ゲート更新	老朽	(総額) 2,750 R6	A	
			5,602	照明改修	環境対策	(総額) 42,900 R6	A	
小松空港出張所 (金沢税関支署 小松空港出張所)		石川県 小松市	13,501	トイレ改修	施設の不備	(総額) 17,820 R6	A	
敦賀港湾合同庁舎 (敦賀税関支署)		福井県 敦賀市	3,633	照明改修	環境対策	(総額) 10,659 R6	A	
清水港湾合同庁舎 (清水税関支署)		静岡県 静岡市 清水区	0 (設計)	排水設備整備	老朽	(総額) 33,244 R8	A	
			2,228	防水板整備	防災機能に係る施設の 不備	(総額) 5,785 R6	A	
			0 (設計)	照明設備改修	環境対策	(総額) 117,345 R8	A	
			9,616	電力監視装置更新	老朽	(総額) 24,970 R6	A	
			997	冷却水ポンプ整備	老朽	(総額) 2,442 R6	A	
田子の浦港湾合同庁舎 (清水税関支署 田子の浦出張所)		静岡県 富士市	1,809	照明設備改修	環境対策	(総額) 3,689 R6	A	
焼津港湾合同庁舎 (清水税関支署 焼津出張所)		静岡県 焼津市	1,884	トイレ改修	施設の不備	(総額) 2,244 R6	B	
名古屋港湾合同庁舎 (名古屋税関本関)		愛知県 名古屋市 港区	8,890	中央監視装置更修繕	老朽	(総額) 12,416 R6	A	
			0 (設計)	照明設備改修	環境対策	(総額) 322,392 R8	A	
			0 (設計)	自家発電設備 オイルタンク増設	防災機能に係る施設の 不備	52,943 R7	A	
			28,600	税関検査場 シャッター改修	老朽	28,600 R6	B	
			2,993	低層屋根防水改修	老朽	(総額) 4,180 R6	A	
			29,920	UPS盤改修	老朽	29,920 R6	B	
			1,654	貨物検査場スロープ 改修	施設の不備	(総額) 2,310 R6	A	
豊橋港湾合同庁舎 (豊橋税関支署)		愛知県 豊橋市	5,947	照明設備改修	環境対策	(総額) 14,972 R6	A	
			12,100	建具改修	老朽	12,100 R6	A	
			6,345	駐車場整備	施設の不備	(総額) 12,650 R6	B	



事項	区分	建設地	計画額 (千円)	計画内容 (㎡)	計画理由	全体計画額(千円) 計画工期	意見	
							緊急度	特記事項
			19,570	庁舎1階改修	老朽	(総額) 25,850 R6	A	
衣浦港湾合同庁舎 (豊橋税関支署 衣浦出張所)	愛知県 半田市		4,954	照明設備改修	環境対策	(総額) 8,580 R6	A	
			10,073	トイレ改修	老朽	(総額) 19,767 R6	A	
中部国際空港第1旅客ターミナルビルCIQ施設 (中部空港税関支署)	愛知県 常滑市		3,922	電気錠制御盤 システム更新	老朽	3,922 R6	B	
中部空港合同庁舎 (中部空港税関支署)	愛知県 常滑市		10,739	直流電源装置 (蓄電池)更新	老朽	(総額) 14,595 R6	A	
			3,642	入退室管理 システム更新	老朽	(総額) 4,950 R6	A	
			0 (設計)	照明設備改修	環境対策	(総額) 132,232 R8	A	
			4,800	太陽光発電設備 パワーコンディショナー 更新	老朽	(総額) 6,523 R6	A	
			23,472	アスファルト舗装修繕	老朽	(総額) 31,900 R6	A	
四日市港湾合同庁舎 (四日市税関支署)	三重県 四日市市		4,425	車庫シャッター取替	老朽	(総額) 10,628 R6	A	
			0 (設計)	照明設備改修	環境対策	(総額) 66,349 R8	A	
			2,458	トイレ改修	施設の不備	(総額) 5,902 R6	B	
舞鶴港湾合同庁舎 (舞鶴税関支署)	京都府 舞鶴市		0 (設計)	庁舎改修	その他 (使用調整)	(総額) 未定 R9 ~ R10	A	
大阪港湾合同庁舎 (大阪税関本関)	大阪府 大阪市 港区		4,968	屋上緑化撤去	老朽	(総額) 7,326 R6	A	
			13,425	中央監視設備更新	老朽	(総額) 19,800 R6	A	
			31,242	セキュリティゲート設置	施設の不備	(総額) 46,079 R6	A	
堺港湾合同庁舎 (堺税関支署)	大阪府 堺市 西区		15,477	吸収式冷温水発生機更新	老朽	(総額) 22,000 R6	A	
			2,825	冷却塔修繕	施設の不備	(総額) 4,015 R6	A	
			3,351	建具改修	老朽	(総額) 4,763 R6	A	
			13,487	照明改修	環境対策	(総額) 15,865 R6	A	
岸和田港湾合同庁舎 (堺税関支署 岸和田出張所)	大阪府 岸和田市		1,598	計器用変圧器・変流器 更新	老朽	(総額) 3,912 R6	A	
			760	フェンス補修	老朽	(総額) 2,046 R6	A	
			2,302	照明改修	環境対策	(総額) 5,629 R6	A	
関西国際空港 CIQ管理棟 (関西空港税関支署)	大阪府 泉南郡 田尻町		25,803	上水配管設備更新	老朽	(総額) 73,700 R6	A	
			20,642	外壁改修	老朽	(総額) 58,960 R6	A	
			15,405	中央監視設備更新	老朽	(総額) 44,000 R6	A	
			26,573	給湯配管設備更新	老朽	(総額) 75,900 R6	A	
			16,368	中水配管設備更新	老朽	(総額) 46,750 R6	A	

事項	区分	建設地	計画額 (千円)	計画内容 (㎡)	計画理由	全体計画額(千円) 計画工期	意見	
							緊急度	特記事項
			1,926	地下電動シャッター改修	老朽	(総額) 5,500 R6	A	
			39,089	昇降機設備更新	老朽	(総額) 111,650 R6	A	
			1,079	高圧ケーブル更新	老朽	(総額) 3,080 R6	A	
			1,695	インバータ更新	老朽	(総額) 4,840 R6	A	
			3,389	空調設備更新	老朽	(総額) 9,680 R6	A	
			848	防火防煙ダクト修繕	老朽	(総額) 2,420 R6	A	
			771	受水槽修繕	老朽	(総額) 2,200 R6	A	
関西国際空港旅客ターミナルビルCIQ施設 (関西空港税関支署)		大阪府 泉南郡 田尻町	33,478	昇降機設備更新	老朽	(総額) 37,268 R6	A	
関西空港 地方合同庁舎 (関西空港税関支署)		大阪府 泉南市	31,092	自動制御機器更新	老朽	(総額) 47,080 R6	A	
			25,716	トイレ改修	老朽	(総額) 38,940 R6	A	
			2,470	高圧ケーブル更新	老朽	(総額) 3,740 R6	A	
			2,834	直流電源装置バッテリー更新	老朽	(総額) 4,290 R6	A	
姫路港湾合同庁舎 (姫路税関支署)		兵庫県 姫路市	1,187	トイレ改修	老朽	(総額) 3,353 R6	A	
			5,168	冷却塔、冷却水ポンプ更新	老朽	(総額) 15,400 R6	A	
			2,255	照明改修 (税関専用部分LED化)	環境対策	2,255 R6	A	
			1,371	照明改修 (共用部分LED化)	環境対策	(総額) 3,854 R6	A	
			8,735	エレベーター更新	老朽	(総額) 30,800 R6	A	
東播磨港湾合同庁舎 (姫路税関支署 東播磨出張所)		兵庫県 加古川市	1,270	自動火災報知設備更新	老朽	(総額) 2,332 R6	A	
和歌山港湾合同庁舎 (和歌山税関支署)		和歌山県 和歌山市	1,890	公共下水道切替	法令等	(総額) 8,559 R6	A	
			2,123	コンクリート改修	老朽	(総額) 6,846 R6	A	
			3,460	吸収冷温水機修繕	老朽	(総額) 11,161 R6	A	
			1,331	トイレ改修	老朽	(総額) 5,995 R6	A	
			3,253	照明改修	環境対策	(総額) 9,541 R6	A	
浜田港湾合同庁舎 (浜田税関支署)		島根県 浜田市	2,692	照明改修 (税関専用部分LED化)	環境対策	2,692 R6	A	
岡山空港国際ターミナル (岡山空港税関支署)		岡山県 岡山市 北区	29,770	エレベーター更新	老朽	(総額) 42,119 R6	A	
玉野港湾合同庁舎 (水島税関支署 宇野出張所)		岡山県 玉野市	9,956	外壁・屋上防水改修	老朽	(総額) 36,577 R6	A	
			6,611	照明改修	老朽	(総額) 24,287 R6	A	
			634	門扉改修	老朽	(総額) 2,328 R6	A	

事 項	区 分	建設地	計 画 額 (千円)	計 画 内 容 (㎡)	計画理由	全体計画額 (千円) 計 画 工 期	意 見	
							緊急度	特 記 事 項
広島港湾合同庁舎 (広島税関支署)		広島県 広島市 南区	12,100	照明改修 (税関専用部分LED化)	環境対策	12,100 R6	A	
広島空港国際ターミナル (広島空港税関支署)		広島県 三原市	29,738	ヒートポンプ機器更新	老朽	(総額) 38,500 R6	A	
			5,549	放送設備更新	老朽	(総額) 7,183 R6	A	
			3,101	自動制御機器 盤内コントローラー更新	老朽	(総額) 4,015 R6	A	
			3,080	照明改修 (税関専用部分LED化)	環境対策	3,080 R6	A	
呉港湾合同庁舎 (広島税関支署 呉出張所)		広島県 呉市	4,810	吸収冷温水機 装置修繕	老朽	(総額) 18,694 R6	A	
			3,062	冷却塔更新	老朽	(総額) 11,902 R6	A	
			1,680	消防設備(タンパー)更新	老朽	(総額) 6,530 R6	A	
			158	防災資材庫・木造車庫 改修及び油庫解体	老朽	(総額) 6,243 R6	A	
			2,847	照明改修	環境対策	(総額) 12,245 R6	A	
福山港湾合同庁舎 (福山税関支署)		広島県 福山市	3,095	屋上鉄部 塗装改修	老朽	(総額) 5,489 R6	A	
			3,409	車庫シャッター交換	老朽	3,409 R6	B	
下関港湾合同庁舎 (下関税関支署)		山口県 下関市	1,765	冷温水配管漏水修繕	老朽	(総額) 3,630 R6	A	
			3,368	中央監視装置更新	老朽	(総額) 6,930 R6	A	
			20,589	庁舎照明LED化	環境対策	(総額) 42,364 R6	A	
			1,700	インターホン設置	施設の不備	(総額) 3,905 R6	A	
岩国港湾合同庁舎 (岩国税関支署)		山口県 岩国市	17,718	空調設備改修	老朽	(総額) 58,476 R6	A	
			5,419	庁舎照明LED化	環境対策	(総額) 11,580 R6	A	
徳山港湾合同庁舎 (徳山税関支署)		山口県 周南市	2,258	庁舎照明LED化	環境対策	(総額) 6,825 R6	A	
高松空港旅客ターミナル (高松空港税関支署)		香川県 高松市	未定	税関検査場改修	施設の不備	未定	留保	
坂出港湾合同庁舎 (坂出税関支署)		香川県 坂出市	984	非常用照明設備 改修	環境対策	(総額) 3,027 R6	A	
			1,540	屋上防水修繕	老朽	(総額) 4,235 R6	A	
			1,120	空調設備改修 (水冷式スクュー パー整備)	老朽	(総額) 3,080 R6	A	
松山港湾合同庁舎 (松山税関支署)		愛媛県 松山市	1,054	駐車場整備	老朽	(総額) 3,586 R6	B	
			1,038	屋上防水改修	老朽	(総額) 3,630 R6	A	
			5,299	照明改修	環境対策	(総額) 17,863 R6	A	
門司港湾合同庁舎 (門司税関本関)		福岡県 北九州市 門司区	2,126	揚水ポンプ動力盤取替	老朽	(総額) 5,681 R6	A	
			2,059	付属棟車庫 シャッター取替	老朽	(総額) 5,500 R6	A	

事項	区分	建設地	計画額 (千円)	計画内容 (㎡)	計画理由	全体計画額(千円) 計画工期	意見	
							緊急度	特記事項
			1,320	付属棟非常用照明更新	老朽 施設の不備	(総額) 3,526 R6	A	
			46,966	庁舎照明LED化	環境対策	(総額) 125,509 R6	A	
			2,140	高圧引込ケーブル更新	老朽	(総額) 5,718 R6	A	
			1,317	雑用水揚水ポンプ取替	老朽	(総額) 3,519 R6	A	
			1,770	吸収式冷温水発生器 真空部品交換	老朽	(総額) 4,730 R6	A	
			4,163	廃液処理設備汚泥脱水機 更新	老朽	(総額) 15,125 R6	A	
苅田港湾合同庁舎 (門司税関 苅田出張所)	福岡県 京都郡 苅田町		2,802	高架水槽更新	老朽	(総額) 6,079 R6	A	
			3,687	庁舎照明LED化	環境対策	(総額) 7,999 R6	A	
福岡港湾合同庁舎 (博多税関支署)	福岡県 福岡市 博多区		1,785	監視カメラ更新	老朽	(総額) 6,657 R6	A	
			3,977	昇降機安全増機能追加 及び昇降機内照明更新	施設の不備	(総額) 14,837 R6	A	改修方法について 要検討
			807	中水用揚水タービン ポンプ更新	老朽	(総額) 3,010 R6	A	
			4,342	消防設備更新	老朽	(総額) 16,199 R6	A	
			26,493	庁舎照明LED化	環境対策	(総額) 65,538 R6	A	
福岡空港税関支署 庁舎(一)(福岡 空港税関支署)	福岡県 福岡市 博多区		11,852	電気室空調機更新	老朽	(総額) 19,677 R6	A	
福岡空港税関支署 庁舎(二)(福岡 空港税関支署)	福岡県 福岡市 博多区		26,476	屋上外壁シーリング改修	老朽	(総額) 44,193 R6	A	
			21,050	エレベーター改修	老朽	(総額) 31,678 R6	A	
三池港湾合同庁舎 (三池税関支署)	福岡県 大牟田市		2,883	照明設備改修	環境対策	(総額) 8,129 R6	A	
			691	自動火災報知設備更新	施設の不備	(総額) 2,178 R6	B	
			853	受電設備改修	老朽	(総額) 2,691 R6	A	
伊万里港湾合同庁舎 (伊万里税関支署)	佐賀県 伊万里市		2,298	屋上防水改修	老朽	(総額) 6,012 R6	A	
			963	窓シーリング改修	老朽	(総額) 2,519 R6	A	
			1,705	トイレ改修	老朽	(総額) 4,460 R6	A	
			1,640	庁舎照明LED化	環境対策	(総額) 4,290 R6	A	
佐世保港湾合同庁舎 (佐世保税関支署)	長崎県 佐世保市		5,635	照明設備改修	環境対策	(総額) 26,125 R6	A	
長崎空港CIQ庁舎 (長崎税関 長崎空港出張所)	長崎県 大村市		33,905	照明設備改修	環境対策	(総額) 40,029 R6	A	
			16,924	非常用直流電源設備 更新整備	老朽	(総額) 26,572 R6	A	
			15,834	屋上防水改修	老朽	(総額) 24,860 R6	A	
			1,913	受電設備改修	老朽	(総額) 3,003 R6	A	

事項	区分	建設地	計画額 (千円)	計画内容 (㎡)	計画理由	全体計画額(千円) 計画工期	意見	
							緊急度	特記事項
			4,323	給排水設備改修	老朽	(総額) 6,787 R6	A	
水俣港湾合同庁舎 (八代税関支署 水俣出張所)	熊本県 水俣市		1,034	給排水設備改修	老朽	(総額) 2,486 R6	A	
			998	給排水設備改修	老朽	(総額) 2,398 R6	A	
大分港湾合同庁舎 (大分税関支署)	大分県 大分市		1,005	付属棟屋上防水改修	老朽	(総額) 3,183 R6	A	
			1,047	付属棟外壁補修	老朽	(総額) 3,317 R6	A	
			919	外構フェンス更新	老朽	(総額) 2,912 R6	A	
			643	東側出入口電気錠扉 改修	施設の不備	(総額) 2,035 R6	A	
			5,623	庁舎照明LED化	環境対策	(総額) 17,815 R6	A	
佐伯港湾合同庁舎 (大分税関支署 佐伯出張所)	大分県 佐伯市		712	非常用発電機修繕	老朽	(総額) 3,168 R6	A	
			1,623	空調設置	老朽	(総額) 2,416 R6	A	
			3,484	庁舎照明LED化	環境対策	(総額) 15,510 R6	A	
鹿児島空港CIQ庁舎 (鹿児島税関支署 鹿児島空港出張 所)	鹿児島県 霧島市		1,368	受電設備改修	老朽	(総額) 2,033 R6	A	
			0 (設計)	給水設備改修	老朽	(総額) 未定 R7	A	
			7,884	照明設備改修	環境対策	(総額) 13,200 R6	A	
			0 (設計)	非常用発電機改修	老朽	(総額) 未定 R7	A	
志布志港湾合同庁舎 (鹿児島税関支署 志布志出張所)	鹿児島県 志布志市		12,006	照明設備改修	環境対策	(総額) 26,013 R6	A	
			3,257	共用会議室空調機更新	老朽	(総額) 7,018 R6	A	
			6,104	昇降機改修	施設の不備	(総額) 13,155 R6	A	
那覇空港合同庁舎 (那覇空港 税関支署)	沖縄県 那覇市		5,782	空調設備改修	老朽	(総額) 12,748 R6	A	
与那国監視署庁舎 (石垣税関支署 与那国監視署)	沖縄県 八重山郡 与那国町		740	建具改修	老朽	(総額) 5,367 R6	A	
横浜税関麻薬 探知犬管理センター 仙台事務所	宮城県 岩沼市		0 (設計)	庁舎改修	施設の不備	未定 R7 ~ R8	B	
横浜税関 鹿島税関支署 日立出張所	茨城県 日立市		0 (設計)	庁舎改修	施設の不備	未定 R8 ~ R9	A	
東京税関 麻薬探知犬訓練 センター	千葉県 成田市		16,797	空調機設置	施設の不備	16,797 R6	B	
東京税関 芝浦庁舎	東京都 港区		0 (設計)	空調機改修	老朽	57,629 R8	B	
横浜税関 ニューウィング 港北寮	神奈川県 横浜市 港北区		0 (設計)	給排水設備改修	老朽	165,520 R7 ~ R8	B	
名古屋税関 清水税関支署 浜松出張所	静岡県 浜松市 東区		7,825	外壁補修	老朽	7,825 R6	B	
名古屋税関 清水税関支署 興津出張所	静岡県 静岡市 清水区		0 (設計)	空調設備改修	施設の不備	39,468 R7	B	
			0 (設計)	自家用発電設備整備	施設の不備	37,459 R7	B	

事項	区分	建設地	計画額 (千円)	計画内容 (㎡)	計画理由	全体計画額(千円) 計画工期	意見	
							緊急度	特記事項
名古屋税関 清水コンテナ 検査センター		静岡県 静岡市 清水区	3,152	天井等改修	施設の不備	3,152 R6	B	
名古屋税関 監視部稲水分室		愛知県 名古屋市 港区	0 (設計)	自家用発電設備整備	施設の不備	102,968 R7	B	
名古屋税関 第一港陽町宿舍		愛知県 名古屋市 港区	19,580	駐車場改修	施設の不備	19,580 R6	B	
名古屋税関 中部空港麻薬探知 犬管理センター		愛知県 常滑市	18,656	犬舎建具改修	老朽	18,656 R6	B	
名古屋税関 西部出張所		愛知県 海部郡 飛島村	5,214	トイレ改修	老朽	5,214 R6	B	
大阪税関 本関分室		大阪府 大阪市 港区	17,930	照明改修	環境対策	17,930 R6	A	
大阪税関 南港分庁舎		大阪府 大阪市 住之江区	2,393	吸収冷温水機操作盤更新	老朽	(総額) 6,816 R6	B	
			1,738	自動ドア更新	老朽	(総額) 2,530 R6	B	
大阪税関 コンテナ検査 センター		大阪府 大阪市 住之江区	33,000	エレベーター設備更新	老朽	33,000 R6	B	
大阪税関 麻薬探知犬管理 センター		大阪府 泉佐野市	66,880	庁舎改修	老朽	66,880 R6	B	
			15,400	照明改修	環境対策	15,400 R6	A	
神戸税関本関		兵庫県 神戸市 中央区	55,000	ヒートポンプ 更新	老朽	55,000 R6	A	
			113,300	中央監視制御 システム更新	老朽	113,300 R6	B	
			20,737	スプリンクラー 制御盤ほか更新	老朽	20,737 R6	B	
			3,102	監視部窓口個別空調機 更新	老朽	3,102 R6	A	
			10,340	真空温水ボイラー 更新	老朽	10,340 R6	A	
			10,912	南側通路改修	老朽	10,912 R6	B	
			2,310	屋上塗装	老朽	2,310 R6	B	
			2,503	防災センター用 無停電電源装置 更新	老朽	2,503 R6	B	
			17,501	高圧受電設備取替	老朽	17,501 R6	B	
			37,862	非常用発電機 オーバーホール	老朽	37,862 R6	A	
			33,110	非常用発電設備整備	老朽	33,110 R6	A	
神戸税関 ポートターミナル 旅具検査場		兵庫県 神戸市 中央区	18,480	床タイル張替	老朽	18,480 R6	B	
神戸税関ポート アイランドコン テナ検査センター		兵庫県 神戸市 中央区	49,577	検査場庇延伸改修	施設の不備	49,577 R6	B	
神戸税関 ポートアイランド 出張所		兵庫県 神戸市 中央区	32,014	プラットホーム拡張	施設の不備	32,014 R6	B	
			49,327	エレベーター更新	老朽	(総額) 96,910 R6	B	
神戸税関職員宿舍 御崎寮		兵庫県 神戸市 中央区	21,918	給湯器配管改修	老朽	21,918 R6	A	
神戸税関 六甲アイランド 出張所		兵庫県 神戸市 東灘区	122,666	エレベーター更新	老朽	(総額) 140,030 R6	B	

事項	区分	建設地	計画額 (千円)	計画内容 (㎡)	計画理由	全体計画額(千円) 計画工期	意見	
							緊急度	特記事項
神戸税関 境税関支署		鳥取県 境港市	8,910	屋上防水改修	老朽	8,910 R6	B	
			7,700	外壁改修	老朽	7,700 R6	B	
神戸税関 水島税関支署分室		岡山県 倉敷市	9,350	外壁改修	老朽	9,350 R6	B	
			3,278	屋上防水改修	老朽	3,278 R6	B	
神戸税関水島 コンテナ検査 センター		岡山県 倉敷市	82,987	外壁塗装及び屋上 防水改修	老朽	82,987 R6	B	
[国税庁]	132 件		3,527,548					
《国税本庁》	2 件		11,792					
財務省本庁舎		東京都 千代田区	4,994	電気整備改修	老朽	(総額) 38,858 R6	A	
中央合同庁舎 4号館		東京都 千代田区	6,798	火災報知設備 改修	老朽	(総額) 110,439 R6	A	
《国税局》	130 件		3,515,756					
札幌第2合同庁舎 (札幌国税局)		北海道 札幌市 中央区	110,638	空調設備改修	老朽	110,638 R6	B	
			11,394	エレベーター設備改修	施設の不備	(総額) 15,332 R6	A	
札幌第2合同庁舎他 (札幌国税局業務 センター)		北海道 札幌市 中央区	6,873	事務室等整備	その他 (使用調整)	6,873 R6	B	
旭川地方合同庁舎 (札幌国税局業務 センター)		北海道 旭川市	11,289	事務室等整備	その他 (使用調整)	11,289 R6	A	
帯広第2 地方合同庁舎 (札幌国税局)		北海道 帯広市	7,579	事務室等整備	その他 (使用調整)	7,579 R6	B	
根室地方合同庁舎 (根室税務署)		北海道 根室市	17,391	照明設備改修	環境対策	17,391 R6	A	
			10,859	屋上防水改修	老朽	(総額) 25,916 R6	A	
			6,186	空調設備改修	老朽	(総額) 14,762 R6	A	
青森第二合同庁舎 (青森税務署)		青森県 青森市	18,336	空調設備改修	老朽	(総額) 97,787 R6	A	
			3,337	消防設備改修	老朽	(総額) 11,915 R6	A	
五所川原合同庁舎 (五所川原税務署)		青森県 五所川原市	14,153	電気設備改修	老朽	(総額) 25,556 R6	A	
十和田奥入瀬 合同庁舎 (十和田税務署)		青森県 十和田市	4,131	エレベーター設備改修	老朽	(総額) 9,546 R6	A	
			17,082	受変電設備改修	老朽	(総額) 41,939 R6	A	
能代合同庁舎 (能代税務署)		秋田県 能代市	7,252	電気設備改修	老朽	(総額) 10,992 R6	A	
			6,026	空調設備改修	老朽	(総額) 9,408 R6	A	
筑波地方合同庁舎 関東信越国税局業務 センターつくば分室		茨城県 つくば市	81,863	事務室等整備	その他 (使用調整)	81,863 R6	A	
さいたま新都心 合同庁舎1号館 (関東信越国税局)		埼玉県 さいたま市 中央区	261,989	火災報知設備改修	老朽	(総額) 761,782 R5 ~ R6	継続	
大手町合同庁舎 第3号館 (東京国税局)		東京都 千代田区	130,837	事務室等整備 (内装)	その他 (使用調整)	130,837 R6	A	
			9,476	事務室等整備 (LAN敷設)	その他 (使用調整)	9,476 R6	A	
魚津合同庁舎 (魚津税務署)		富山県 魚津市	0 (設計)	空調設備改修	老朽	(総額) 未定 R6	A	

事項	区分	建設地	計画額 (千円)	計画内容 (㎡)	計画理由	全体計画額(千円) 計画工期	意見	
							緊急度	特記事項
金沢駅西合同庁舎 (金沢税務署)	石川県 金沢市		105,380	照明設備改修	環境対策	(総額) 209,429 R6	A	
			6,082	吸収式冷温水機整備	老朽	(総額) 12,286 R6	A	
			4,951	冷却塔整備	老朽	(総額) 10,002 R6	A	
七尾西湊合同庁舎 (七尾税務署)	石川県 七尾市		2,844	電話交換設備改修	老朽	(総額) 4,840 R6	A	
小松日の出 合同庁舎 (小松税務署)	石川県 小松市		2,830	電話交換設備改修	老朽	(総額) 5,885 R6	A	
福井春山合同庁舎 (福井税務署)	福井県 福井市		9,218	自動火災報知設備改修	老朽	(総額) 39,072 R6	A	
敦賀駅前合同庁舎 (敦賀税務署)	福井県 敦賀市		5,502	電話交換設備改修	老朽	(総額) 11,242 R6	A	
浜松合同庁舎 (浜松西税務署)	静岡県 浜松市 中区		0 (設計)	照明設備改修	環境対策	(総額) 310,493 R8 ~ R9	A	
清水合同庁舎 (清水税務署)	静岡県 静岡市 清水区		2,455	電気設備改修	老朽	(総額) 4,933 R6	A	
沼津合同庁舎 (名古屋国税局)	静岡県 沼津市		2,506	事務室等整備	その他 (使用調整)	2,506 R6	A	
豊田合同庁舎 (豊田税務署)	愛知県 豊田市		2,017	空調設備改修	その他 (使用調整)	(総額) 3,155 R6	A	
大阪合同庁舎 第1号館 (大阪国税局)	大阪府 大阪市 中央区		90,928	事務室等整備	その他 (使用調整)	(総額) 857,286 R5 ~ R7 (ゼロ国債活用含む)	継続	
大阪合同庁舎 第1号館新館 (大阪国税局)	大阪府 大阪市 中央区		13,420	事務室等整備	その他 (使用調整)	13,420 R6	A	
奈良合同庁舎 (奈良税務署)	奈良県 奈良市		20,534	照明設備改修	環境対策	20,534 R6	A	
鳥取第一 地方合同庁舎 (鳥取税務署)	鳥取県 鳥取市		2,808	給排水設備改修	老朽	(総額) 7,874 R6	A	
			2,497	空調設備改修	老朽	(総額) 7,000 R6	A	
出雲地方合同庁舎	島根県 出雲市		7,967	空調設備改修	老朽	(総額) 18,700 R6	A	
西古松合同庁舎 (西古松税務署)	岡山県 岡山市 北区		0	事務室等整備	その他 (使用調整)	372,704 R6 ~ R7 (ゼロ国債活用含む)	A	
坂出合同庁舎 (坂出税務署)	香川県 坂出市		2,551	電気設備改修	老朽	(総額) 10,340 R6	A	
須崎第2 地方合同庁舎 (須崎税務署)	高知県 須崎市		3,075	電気設備改修	老朽	(総額) 6,250 R6	A	
高知よさこい 咲都合同庁舎 (高知税務署)	高知県 高知市		24,750	照明設備改修	環境対策	24,750 R6	A	
若松港湾 合同庁舎 (若松税務署)	福岡県 北九州市 若松区		7,810	電気設備改修	老朽	(総額) 18,205 R6	A	
福岡合同庁舎 (福岡国税局)	福岡県 福岡市 博多区		9,273	空調設備改修 (中央監視装置改修)	老朽	(総額) 34,625 R6	A	
飯塚合同庁舎 (飯塚税務署)	福岡県 飯塚市		2,191	消防設備改修	老朽	(総額) 7,022 R6	A	
佐賀第二合同庁舎 (佐賀税務署)	佐賀県 佐賀市		2,692	電気設備改修	老朽	(総額) 8,800 R6	A	
佐世保合同庁舎 (佐世保税務署)	長崎県 佐世保市		5,653	空調設備改修 (中央監視装置改修)	老朽	(総額) 12,950 R6	A	
			4,290	空調設備改修 (冷却塔改修)	老朽	(総額) 9,826 R6	A	
熊本地方合同庁舎 (熊本国税局等)	熊本県 熊本市 西区		8,260	屋上鉄骨耐火塗装改修	老朽	(総額) 23,554 R6	A	



事項	区分	建設地	計画額 (千円)	計画内容 (㎡)	計画理由	全体計画額(千円) 計画工期	意見	
							緊急度	特記事項
宇土合同庁舎 (宇土税務署)		熊本県 宇土市	3,569	外壁防水改修	老朽	(総額) 6,373 R6	A	
			6,863	空調設備改修	老朽	(総額) 12,254 R6	A	
三重合同庁舎 (三重税務署)		大分県 三重市	12,641	照明設備改修	環境対策	(総額) 17,261 R6	A	
延岡合同庁舎 (延岡税務署)		宮崎県 延岡市	5,255	空調設備改修	老朽	(総額) 10,439 R6	A	
			7,260	電気設備改修	老朽	(総額) 14,421 R6	A	
種子島合同庁舎 (種子島税務署)		鹿児島県 西之表市	6,742	中央監視装置改修	老朽	(総額) 24,695 R6	A	
札幌西税務署		北海道 札幌市 西区	32,351	照明設備改修	環境対策	32,351 R6	A	
十勝池田税務署		北海道 十勝池田市	170,569	事務室等整備	老朽 施設の不備	568,560 R6 ~ R7	A	
仙台中税務署		宮城県 仙台市 若林区	87,667	空調設備改修	老朽	87,667 R6	A	
いわき税務署		福島県 いわき市	29,920	空調設備改修	老朽	29,920 R6	B	
国税庁事務管理 センター		埼玉県 朝霞市	7,454	電気設備改修	老朽	7,454 R6	A	
			13,072	機械設備改修	その他	13,072 R6	A	
木更津税務署		千葉県 木更津市	3,828	事務室等整備	施設の不備	3,828 R6	B	
銚子税務署		千葉県 銚子市	11,465	照明設備改修	環境対策	11,465 R6	A	
四谷税務署		東京都 新宿区	4,661	事務室等整備	施設の不備	4,661 R6	B	
中野税務署		東京都 中野区	6,366	事務室等整備	その他 (使用調整)	6,366 R6	A	
荏原税務署		東京都 品川区	70,532	受変電設備改修	老朽	70,532 R6	A	
板橋税務署		東京都 板橋区	56,444	空調設備改修	老朽	56,444 R6	B	
			35,838	照明設備改修	環境対策	35,838 R6	A	
雪谷税務署		東京都 大田区	93,629	空調設備改修	老朽	93,629 R6	B	
浅草税務署		東京都 台東区	39,338	照明設備改修	環境対策	39,338 R6	A	
大森税務署		東京都 大田区	24,217	照明設備改修	環境対策	24,217 R6	A	
			5,331	事務室等整備	施設の不備	5,331 R6	B	
西新井税務署		東京都 足立区	69,628	受変電設備改修	老朽	69,628 R6	A	
武蔵府中税務署		東京都 府中市	53,417	エレベーター設備改修	施設の不備	133,542 R6 ~ R7	B	
鶴見税務署		神奈川県 横浜市 鶴見区	31,095	空調設備改修	老朽	31,095 R6	B	
関東信越国税局 業務センター 新潟分室		新潟県 新潟市 中央区	2,414	事務室等整備	その他 (使用調整)	2,414 R6	B	
糸魚川税務署		新潟県 糸魚川市	31,661	給排水設備改修	施設の不備 老朽	31,661 R6	A	

事 項	区 分	建設地	計 画 額 (千円)	計 画 内 容 (㎡)	計画理由	全体計画額 (千円) 計 画 工 期	意 見	
							緊急度	特 記 事 項
高岡税務署		富山県 高岡市	31,592	照明設備改修	環境対策	31,592 R6	A	
戸水分庁舎		石川県 金沢市	3,003	事務室等整備	その他 (使用調整)	3,003 R6	B	
松任税務署		石川県 白山市	4,444	外壁改修	老朽	4,444 R6	B	
佐久税務署		長野県 佐久市	29,336	事務室等整備	その他 (使用調整)	29,336 R6	B	
岐阜北税務署		岐阜県 岐阜市	0 (設計)	空調設備改修	老朽	115,207 R8	B	
名古屋国税 総合庁舎		愛知県 名古屋市 中区	0 (設計)	照明設備改修	環境対策	178,376 R8 ~ R9	A	
名古屋第二 国税総合庁舎		愛知県 名古屋市 中区	144,807	照明設備改修	環境対策	144,807 R6	A	
			16,767	空調設備改修	老朽	16,767 R6	B	
			27,119	給排水設備改修	施設の不備 老朽	27,119 R6	B	
尾張瀬戸税務署		愛知県 瀬戸市	61,501	空調設備改修	老朽	61,501 R6	A	
津島税務署		愛知県 津島市	10,024	給排水設備改修	老朽	10,024 R6	A	
上野税務署		三重県 伊賀市	29,964	屋上防水改修	老朽	29,964 R6	A	
津税務署		三重県 津市	12,650	機械設備改修	施設の不備	12,650 R6	B	
福知山税務署		京都府 福知山市	50,863	空調設備改修	老朽	50,863 R6	B	
泉佐野税務署		大阪府 泉佐野市	109,060	空調設備改修	老朽	109,060 R6	B	
阿倍野税務署		大阪府 大阪市 阿倍野区	62,306	空調設備改修	老朽	62,306 R6	A	
大淀税務署		大阪府 大阪市 北区	40,375	外壁改修	老朽	40,375 R6	B	
兵庫税務署		兵庫県 神戸市 兵庫区	47,332	給排水設備改修	老朽	47,332 R6	B	
灘税務署		兵庫県 神戸市 灘区	12,268	照明設備改修	環境対策	12,268 R6	A	
岡山東税務署		岡山県 岡山市 北区	17,583	空調設備改修	老朽	17,583 R6	B	
府中税務署		広島県 府中市	283,567	事務室等整備	老朽 施設の不備	315,075 R5 ~ R6	継続	
三原税務署		広島県 三原市	14,474	空調設備改修	老朽	14,474 R6	B	
脇町税務署		徳島県 美馬市	11,990	屋上防水改修	老朽	11,990 R6	B	
池田税務署		徳島県 三好市	6,545	照明設備改修	環境対策	6,545 R6	A	
高松国税総合庁舎		香川県 高松市	3,630	事務室等整備	その他 (使用調整)	3,630 R6	B	
			0	給排水設備改修	老朽	43,066 R6 ~ R7 (ゼロ国債活用含む)	B	
観音寺税務署		香川県 観音寺市	11,211	照明設備改修	環境対策	11,211 R6	A	
八幡浜税務署		愛媛県 八幡浜市	14,971	電気設備改修	施設の不備	14,971 R6	A	

事項	区分	建設地	計画額 (千円)	計画内容 (㎡)	計画理由	全体計画額(千円) 計画工期	意見	
							緊急度	特記事項
今治税務署		愛媛県 今治市	14,509	電気設備改修	老朽	14,509 R6	A	
大洲税務署		愛媛県 大洲市	7,491	照明設備改修	環境対策	7,491 R6	A	
新居浜税務署		愛媛県 新居浜市	8,932	多機能便所整備	施設の不備	8,932 R6	A	
伊予西条税務署		愛媛県 西条市	2,188	多機能便所整備	施設の不備	2,188 R6	A	
伊予三島税務署		愛媛県 四国中央市	2,244	多機能便所整備	施設の不備	2,244 R6	A	
福岡国税局 業務センター		福岡県 春日市	2,134	事務室等整備 (LAN敷設)	その他 (使用調整)	2,134 R6	B	
			28,902	事務室等整備 (内装)	その他 (使用調整)	28,902 R6	B	
久留米税務署		福岡県 久留米市	49,656	エレベーター設備改修	老朽	49,656 R6	B	
鳥栖税務署		佐賀県 鳥栖市	63,377	空調設備改修 照明設備改修	老朽 環境対策	63,377 R6	B	
島原税務署		長崎県 島原市	17,495	空調設備改修	老朽	17,495 R6	B	
小林税務署		宮崎県 小林市	9,948	外壁改修	老朽	9,948 R6	A	
高鍋税務署		宮崎県 児湯郡 高鍋町	22,277	屋上防水改修	老朽	22,277 R6	A	
出水税務署		鹿児島県 出水市	9,259	照明設備改修	環境対策	9,259 R6	A	
沖縄国税総合庁舎		沖縄県 那覇市	9,430	電気設備改修	老朽	9,430 R6	B	
北那覇税務署		沖縄県 浦添市	25,362	照明設備改修	環境対策	25,362 R6	A	
北那覇分庁舎		沖縄県 浦添市	10,934	照明設備改修	環境対策	10,934 R6	A	
名寄西11条 B 宿舍		北海道 名寄市	9,620	給排水設備改修	老朽	9,620 R6	B	
倶知安東1丁目 宿舍		北海道 虻田郡 倶知安町	7,451	内部改修	老朽	7,451 R6	B	
十勝池田 旭町 宿舍		北海道 中川郡 池田町	7,667	屋根改修	老朽	7,667 R6	B	
本荘税務署 水林 宿舍		秋田県 由利本荘市	21,010	外壁改修	老朽	21,010 R6	A	
行徳寮		千葉県 市川市	5,456	エレベーター設備改修	老朽	5,456 R6	B	
			7,080	給排水設備改修	老朽	7,080 R6	B	
臨海寮		東京都 江戸川区	19,304	自動火災報知設備改修	老朽	19,304 R6	A	
港南寮		神奈川県 横浜市 港南区	28,991	受変電設備改修	老朽	28,991 R6	A	
防府税務署 桑山 宿舍		山口県 防府市	25,830	内部改修	施設の不備	25,830 R6	B	
竹田税務署 竹田 宿舍		大分県 竹田市	29,425	外壁改修	老朽	(総額) 35,309 R6	A	
小計		414 件	7,492,073					

事 項	区 分	建設地	計 画 額 (千円)	計 画 内 容 (㎡)	計画理由	全体計画額 (千円) 計 画 工 期	意 見		
							緊急度	特 記 事 項	
<新営等の附帯計画>									
			2 件	45,628					
			2 件	45,628					
		小石川地方合同庁舎 (小石川税務署)	東京都 文京区	45,628	事務室等整備	その他	228,140 R4 ~ R7 (ゼロ国債活用含む)	継続	
		広島地方合同庁舎 防災棟 (広島東税務署)	広島県 広島市 中区	0	事務室等整備 (PFI事業)	その他	222,630 R6 ~ R10 (R6 ~ R20)	A	
		小 計	2 件	45,628					
		計	442 件	12,430,141					

## 1 一般会計

(1) 「官公庁施設の建設等に関する法律」第10条の規定によりその営繕を国土交通大臣が実施すべき施設に関する営繕計画

## イ 施設特別整備関係

事 項	区 分	建設地	計 画 額 (千円)	計 画 内 容 (㎡)	計画理由	全体計画額 (千円) 計 画 工 期	意 見	
							緊急度	特 記 事 項
(特別修繕)								
〔財務本省〕								
財務省本庁舎		東京都 千代田区	2,597,158					
			116,063	屋根改修	老朽	116,063 R6	A	
			939,881	エレベーター設備改修	施設の不備	939,881 R6	A	改修方法について 要検討
三田共用会議所		東京都 港区	72,315	外壁改修	老朽	72,315 R6	B	
			226,310	エレベーター設備改修	施設の不備	226,310 R6	A	
国立京都国際会館		京都府 京都市 左京区	0	受変電設備改修	老朽	2,046,000 R6 ~ R9 (ゼロ国債活用含む)	B	
			465,952	本館空調設備改修	老朽	1,703,378 R6 ~ R8	B	
			37,224	ケール厨房 給排水設備等改修	老朽	37,224 R6	B	
			167,830	ロッジ給排水配管 及び衛生設備改修	老朽	167,830 R6	B	
			315,228	イベントホール外壁・ 屋根・排煙窓等改修	老朽	315,228 R6	B	
			50,105	本館外部建具改修	老朽	50,105 R6	B	
			206,250	モーターシステム 改修	老朽	206,250 R6	B	
〔施設等機関〕								
4 件								
税関研修所		千葉県 柏市	238,132					
			80,982	エレベーター設備改修	施設の不備	80,982 R6	A	
			77,646	別館 空調設備改修	老朽	77,646 R6	B	
			45,826	別館 エレベーター設備改修	施設の不備	45,826 R6	A	改修方法について 要検討
関税中央分析所		千葉県 柏市	33,678	屋根改修	老朽	33,678 R6	A	
〔財務局〕								
3 件								
千葉財務事務所		千葉県 千葉市 中央区	194,993					
			38,509	換気設備改修	施設の不備	38,509 R6	B	
東海財務局		愛知県 名古屋市 中区	76,643	空調設備改修	老朽	255,475 R6 ~ R7	B	
			79,841	空調設備改修	老朽	266,138 R6 ~ R7	B	
〔税関〕								
19 件								
東京税関 麻薬探知犬訓練 センター		千葉県 成田市	2,497,452					
			44,108	屋根改修	老朽	44,108 R6	A	
			213,981	空調設備改修 (増築棟)	老朽	213,981 R6	B	
東京税関 晴海庁舎		東京都 中央区	217,000	空調設備改修	老朽	217,000 R6	B	
			93,883	外壁改修	老朽	93,883 R6	A	
横浜税関 監視部分庁舎		神奈川県 横浜市 中区	68,033	内部改修	老朽	68,033 R6	A	
			52,195	空調設備改修	老朽	52,195 R6	A	
			24,013	外壁改修	老朽	24,013 R6	B	

事項	区分	建設地	計画額 (千円)	計画内容 (㎡)	計画理由	全体計画額(千円) 計画工期	意見	
							緊急度	特記事項
			30,226	受変電設備改修	老朽	30,226 R6	A	
横浜税関 大黒埠頭出張所	神奈川県 横浜市 鶴見区		166,434	地盤沈下対策	立地条件の 不良	166,434 R6	A	
			198,699	外壁改修	老朽	198,699 R6	A	
			94,873	空調設備改修	老朽	474,366 R6 ~ R7	A	
横浜税関 本関	神奈川県 横浜市 中区		91,925	空調設備改修	老朽	456,475 R6 ~ R7	B	
			38,653	中央監視設備改修	老朽	193,265 R6 ~ R7	B	
大阪税関 南港出張所	大阪府 大阪市 住之江区		40,921	新館空調設備改修	老朽	40,921 R6	B	
大阪税関 コンテナ検査 センター	大阪府 大阪市 住之江区		94,646	不同沈下改修	立地条件の 不良	94,646 R6	A	
神戸税関 六甲アイランド 出張所	兵庫県 神戸市 東灘区		503,180	空調設備改修	老朽 環境対策	503,180 R6 ~ R7	A	
神戸税関 ポートアイランド 出張所	兵庫県 神戸市 中央区		442,207	空調設備改修	老朽 環境対策	442,207 R6 ~ R7	A	
神戸税関 尼崎税関支署	兵庫県 尼崎市		17,642	外壁改修	老朽	17,642 R6	A	
長崎税関本関	長崎県 長崎市		64,833	屋根改修 外壁改修 建具改修	老朽化	64,833 R6 ~ R8	A	
〔国税庁〕	34 件	2,895,994						
《国税局》	12 件	627,879						
札幌東税務署	北海道 札幌市 厚別区		103,103	屋根改修	老朽	103,103 R6	A	
砺波税務署	富山県 砺波市		37,072	外壁改修	老朽	37,072 R6	A	
			59,582	建具改修	老朽	59,582 R6	B	
			22,913	屋根改修	老朽	22,913 R6	B	
大野税務署	福井県 大野市		30,736	屋根改修	老朽	30,736 R6	A	
			29,831	外壁改修	老朽	29,831 R6	B	
名古屋国税局	愛知県 名古屋市 中区		68,071	受変電設備改修	老朽	680,716 R6 ~ R8	A	
近江八幡税務署	滋賀県 近江八幡市		37,468	外壁改修	老朽	37,468 R6	A	
伊丹税務署	兵庫県 伊丹市		37,168	外壁改修 屋根改修	老朽	37,168 R6	A	
高松国税局	香川県 高松市		0	給排水設備改修	老朽	186,942 R6 ~ R7 (ゼロ国債活用含む)	A	
			64,535	自家発電設備改修	老朽	215,120 R6 ~ R7	A	
鹿児島税務署	鹿児島県 鹿児島市		137,400	外壁改修	老朽	137,400 R6	B	
《税務大学校》	22 件	2,268,115						
札幌研修所	北海道 札幌市 西区		166,680	学寮棟 外壁改修	老朽	166,680 R6	B	
			50,917	管理棟 外壁改修	老朽	50,917 R6	B	
			69,548	校舎棟 屋根改修	老朽	69,548 R6	B	

事項	区分	建設地	計画額 (千円)	計画内容 (㎡)	計画理由	全体計画額(千円) 計画工期	意見	
							緊急度	特記事項
和光校舎		埼玉県 和光市	26,759	学寮棟(和光) 屋根改修	老朽	26,759 R6	A	
			227,814	学寮棟(和光) 外壁改修	老朽	227,814 R6	A	
			20,232	学寮棟(霞) 屋根改修	老朽	20,232 R6	A	
			170,167	学寮棟(霞) 外壁改修	老朽	170,167 R6	A	
			26,759	学寮棟(若松) 屋根改修	老朽	26,759 R6	A	
			224,933	学寮棟(若松) 外壁改修	老朽	224,933 R6	A	
			26,759	学寮棟(船橋) 屋根改修	老朽	26,759 R6	A	
			224,925	学寮棟(船橋) 外壁改修	老朽	224,925 R6	A	
			44,731	管理棟 屋根改修	老朽	44,731 R6	A	
			95,279	管理棟 外壁改修	老朽	95,279 R6	A	
			83,968	研修棟 屋根改修	老朽	83,968 R6	A	
			199,636	研修棟 外壁改修	老朽	199,636 R6	A	
			73,971	階段教室棟 屋根改修	老朽	73,971 R6	A	
			110,042	階段教室棟 外壁改修	老朽	110,042 R6	A	
			51,706	厚生棟 屋根改修	老朽	51,706 R6	A	
			58,122	厚生棟 外壁改修	老朽	58,122 R6	A	
東京研修所		千葉県 船橋市	155,896	管理棟 空調設備改修	老朽	155,896 R6	B	
			159,271	学寮棟 外壁改修	老朽	159,271 R6	B	
			0	学寮棟 空調設備改修	老朽	463,683 R6 ~ R8 (ゼロ国債活用含む)	A	
小計	71件	8,423,729						
(合同庁舎特別整備)								
[財務本省]								
中央合同庁舎 第4号館		1件	406,586					
	東京都 千代田区		406,586	自家発電設備改修 (非常用)	老朽	406,586 R6	B	
[財務局]								
札幌第1 合同庁舎		87件	9,833,303					
	北海道 札幌市 北区		404,607	受変電設備改修	老朽	1,445,027 R6 ~ R8	A	
			269,691	屋根改修	老朽	269,691 R6	B	
			314,775	エレベーター 設備改修(高層)	老朽	1,573,873 R6 ~ R8	A	
			179,204	エレベーター 設備改修(低層)	老朽	1,194,696 R6 ~ R8	A	
函館第2 地方合同庁舎			17,991	受変電設備改修	老朽	59,968 R6 ~ R7	A	
	北海道 函館市		112,939	給排水設備改修	老朽	112,939 R6	B	

事 項	区 分	建設地	計 画 額 (千円)	計 画 内 容 (㎡)	計画理由	全体計画額 (千円) 計 画 工 期	意 見	
							緊急度	特 記 事 項
青森合同庁舎		青森県 青森市	34,277	空調設備改修	老朽	114,259 R6 ~ R7	A	
盛岡合同庁舎		岩手県 盛岡市	51,279	便所改修	老朽	170,924 R6 ~ R7	A	
仙台合同庁舎		宮城県 仙台市 青葉区	264,378	空調設備改修	老朽	1,057,510 R6 ~ R7	A	
			57,941	建具改修	老朽	579,423 R6 ~ R7	A	
			1,032,926	受変電設備改修 自家発電設備改修	老朽	1,291,158 R4 ~ R6	継続	
秋田第2合同庁舎		秋田県 秋田市	40,893	エレベーター設備改修	施設の不備	40,893 R6	A	
			45,182	屋根改修	老朽	45,182 R6	A	
			47,787	給排水設備改修	老朽	159,278 R6 ~ R7	B	
さいたま新都心 合同庁舎1号館		埼玉県 さいたま市 中央区	268,051	自家発電設備改修	老朽	2,680,524 R6 ~ R8	A	
			42,271	消火設備改修	老朽	211,356 R6 ~ R7	A	
横浜第2 合同庁舎		神奈川県 横浜市 中区	281,620	自動火災報知 設備改修	老朽	469,367 R4 ~ R6	継続	
			66,645	空調設備改修	老朽	1,332,900 R6 ~ R8	A	
			41,345	低層用エレベーター 設備改修	老朽	413,457 R6 ~ R8	A	
			54,387	高層用エレベーター 設備改修	老朽	543,877 R6 ~ R8	A	
			387,830	地下1階漏水 調査・対策及び 模様替	老朽 その他	387,830 R6	B	
			61,921	空調自動制御盤 パネル改修	老朽	619,213 R6 ~ R8	B	
			0	受変電設備改修	老朽	2,425,471 R6 ~ R8 (ゼロ国債活用含む)	A	
			6,151	中央監視設備改修	老朽	615,144 R6 ~ R8	B	
金沢新神田 合同庁舎		石川県 金沢市	139,040	空調設備改修	老朽	1,397,891 R6 ~ R8	A	老朽化の進行を防ぐ ための計画的な改修 (長寿命化改修)
			83,756	屋根改修	老朽	83,756 R6	B	
			158,817	エレベーター設備改修	施設の不備	158,817 R6	A	
福井春山合同庁舎		福井県 福井市	0	空調設備改修	老朽	764,486 R6 ~ R8 (ゼロ国債活用含む)	A	
			0	受変電設備改修 自家発電設備改修	防災機能に 係る施設の 不備	1,179,048 R6 ~ R8 (ゼロ国債活用含む)	A	
長野第2 合同庁舎		長野県 長野市	55,660	受変電設備改修	老朽	278,278 R6 ~ R7	A	
			102,911	エレベーター設備改修	施設の不備	102,911 R6	A	
岐阜合同庁舎		岐阜県 岐阜市	172,130	受変電設備改修	老朽	172,130 R6	A	
静岡地方合同庁舎		静岡県 静岡市 葵区	35,836	空調設備改修	老朽	179,185 R6 ~ R7	B	



事項	区分	建設地	計画額 (千円)	計画内容 (㎡)	計画理由	全体計画額(千円) 計画工期	意見	
							緊急度	特記事項
沼津地方合同庁舎	静岡県 沼津市	204,196	空調設備改修	老朽	204,196 R6	B		
		210,244	空調設備改修 中央監視設備改修	老朽	210,244 R6	B		
		15,437	エレベーター設備改修	老朽	77,183 R6 ~ R7	A		
		56,405	受変電設備改修 自家発電設備改修	防災機能に係る施設の 不備	282,022 R6 ~ R7	A		
		94,424	外壁・防水改修	老朽	94,424 R6	B		
京都第2 地方合同庁舎	京都府 京都市 左京区	55,195	外壁改修	老朽	55,195 R6	A		
		273,056	自家発電設備改修 受変電設備改修	防災機能に係る施設の 不備	401,553 R4 ~ R6	継続		
大阪合同庁舎 第2号館	大阪府 大阪市 中央区	86,853	空調設備改修	老朽	868,510 R6 ~ R8	B		
		0	屋根改修	老朽	32,490 R6 ~ R7 (ゼロ国債活用含む)	A		
		148,740	外壁改修	老朽	148,740 R6	B		
大阪合同庁舎 第4号館	大阪府 大阪市 中央区	128,681	給排水設備改修	老朽	128,681 R6	A		
		265,311	空調設備改修	老朽	265,311 R6	B		
		75,887	外壁改修	老朽	75,887 R6	B		
		0	エレベーター設備改修	施設の不備	2,540,779 R6 ~ R9 (ゼロ国債活用含む)	A		
		0	自家発電設備改修	防災機能に係る施設の 不備	978,622 R6 ~ R8 (ゼロ国債活用含む)	A		
神戸 地方合同庁舎	兵庫県 神戸市 中央区	0	外壁改修	老朽	174,732 R6 ~ R7 (ゼロ国債活用含む)	A	老朽化の進行を防ぐ ための計画的な改修 (長寿命化改修) 津波浸水想定等を踏ま えて対応する必要がある	
		0	受変電設備改修	老朽	153,819 R6 ~ R7 (ゼロ国債活用含む)	A		
		0	直流電源装置改修	老朽	65,674 R6 ~ R7 (ゼロ国債活用含む)	A		
		0	エレベーター設備改修	老朽	481,823 R6 ~ R7 (ゼロ国債活用含む)	A		
鳥取第1 地方合同庁舎	鳥取県 鳥取市	33,330	外壁改修	老朽	166,241 R6 ~ R7	B	老朽化の進行を防ぐ ための計画的な改修 (長寿命化改修)	
		26,180	建具改修	老朽	130,992 R6 ~ R7	B		
		12,210	屋根改修	老朽	61,601 R6 ~ R7	B		
		100,370	エレベーター設備改修	施設の不備	100,370 R6	A		
松江 地方合同庁舎	島根県 松江市	593,718	立体駐車場整備	施設の不備	593,718 R6	B		
岡山 地方合同庁舎	岡山県 岡山市 北区	112,368	自家発電設備改修 受変電設備改修	防災機能に係る施設の 不備	561,833 R6 ~ R7	A		
		134,921	中央監視設備改修	老朽	134,921 R6	B		
広島 合同庁舎	広島県 広島市 中区	37,323	自転車置場設置	施設の不備	37,323 R6	B		
広島合同庁舎 3号館	広島県 広島市 中区	78,452	エレベーター設備改修	施設の不備	78,452 R6	A		

事項	区分	建設地	計画額 (千円)	計画内容 (㎡)	計画理由	全体計画額(千円) 計画工期	意見	
							緊急度	特記事項
広島合同庁舎 4号館	広島県 広島市 中区	47,740	外壁改修	老朽	238,558 R6 ~ R7	A	老朽化の進行を防ぐ ための計画的な改修 (長寿命化改修)	
		76,230	建具改修	老朽	381,302 R6 ~ R7	B		
		182,380	エレベーター設備改修	施設の不備	456,123 R6 ~ R7	A		
		132,383	空調設備改修	老朽	1,323,827 R6 ~ R7	B		
		96,195	受水槽改修	老朽	96,195 R6	A		
山口 地方合同庁舎 2号館	山口県 山口市	167,945	エレベーター設備改修	施設の不備	167,945 R6	A		
下関 地方合同庁舎	山口県 下関市	22,177	給排水設備改修	老朽	221,770 R6 ~ R7	B		
		33,770	空調設備改修	老朽	337,084 R6 ~ R7	B		
		9,350	中央監視設備改修	老朽	93,830 R6 ~ R7	B		
徳島第2 地方合同庁舎	徳島県 徳島市	40,484	エレベーター設備改修	施設の不備	40,484 R6	A		
		0	受変電設備改修	老朽	74,373 R6 ~ R7 (ゼロ国債活用含む)	A		
松山若草 合同庁舎	愛媛県 松山市	119,566	中央監視制御設備改修 自動火災報知設備改修	老朽	119,566 R6	B		
		0	自家発電設備改修	防災機能に 係る施設の 不備	229,934 R6 ~ R7 (ゼロ国債活用含む)	A		
福岡 合同庁舎	福岡県 福岡市 博多区	57,322	屋根改修	老朽	191,071 R6 ~ R7	A	老朽化の進行を防ぐ ための計画的な改修 (長寿命化改修)	
		250,061	空調設備改修	老朽	833,537 R6 ~ R7	B		
		113,798	建具改修	老朽	379,328 R6 ~ R7	A		
大分 合同庁舎	大分県 大分市	108,478	空調設備改修	老朽	108,478 R6	B	大分地方合同計画を 踏まえて実施について 要検討	
		38,495	屋根改修	老朽	38,495 R6	A		
		73,063	給排水設備改修	老朽	73,063 R6	A		
		12,992	防火ゲート等改修	老朽	12,992 R6	A		
宮崎 合同庁舎	宮崎県 宮崎市	39,997	エレベーター設備改修	施設の不備	39,997 R6	A		
		268,116	空調設備改修	老朽	268,116 R6	B		
		20,571	自動火災報知設備改修	老朽	20,571 R6	B		
鹿児島 合同庁舎	鹿児島県 鹿児島市	157,515	空調設備改修 (熱源)	老朽	157,515 R6	B		
名瀬 地方合同庁舎	鹿児島県 奄美市	168,587	エレベーター設備改修	施設の不備	168,587 R6	A		
		20,546	車庫シャッター改修	施設の不備	20,546 R6	A		
[税関]	61件	5,104,030						
函館港湾合同庁舎	北海道 函館市	127,197	屋根改修	老朽	127,197 R6	A		

事 項	区 分	建設地	計 画 額 (千円)	計 画 内 容 (㎡)	計画理由	全体計画額 (千円) 計 画 工 期	意 見	
							緊急度	特 記 事 項
八戸港湾合同庁舎		青森県 八戸市	96,305	屋根改修 外壁改修	老朽	96,305 R6	A	
酒田港湾合同庁舎		山形県 酒田市	21,566	屋根改修	老朽	21,566 R6	A	
			206,984	空調設備改修	老朽	206,984 R6	B	
			135,323	耐震改修 (増築等整備)	防災機能に 係る施設の 不備	443,404 R5 ~ R6	継続	
千葉港湾合同庁舎		千葉県 千葉市 中央区	66,899	空調設備改修	老朽	334,498 R6 ~ R7	A	
成田空港合同庁舎		千葉県 成田市	108,636	エレベーター設備改修	老朽	108,636 R6	A	
			22,495	受変電設備改修	老朽	112,464 R6 ~ R7	A	
			43,462	屋根改修 内部改修 建具改修	老朽	43,462 R6	A	
東京港湾合同庁舎		東京都 江東区	191,841	防災盤改修	老朽	639,470 R6 ~ R7	B	
			1,018,434	エレベーター設備改修	老朽	1,018,434 R6	B	
横須賀港湾合同庁舎		神奈川県 横須賀市	107,538	給排水設備改修	老朽	133,091 R5 ~ R6	継続	老朽化の進行を防ぐ ための計画的な改修 (長寿命化改修) 津波浸水想定等を踏ま えて対応する必要がある
			33,845	外壁改修	老朽	41,887 R5 ~ R6	継続	
			24,237	屋根改修	老朽	29,997 R5 ~ R6	継続	
富山港湾合同庁舎		富山県 富山市	21,463	建具改修	老朽	21,463 R6	B	
七尾港湾合同庁舎		石川県 七尾市	33,582	エレベーター設備改修	老朽	33,582 R6	B	
敦賀港湾合同庁舎		福井県 敦賀市	8,314	内部改修 (雨水排水管)	老朽	8,314 R6	A	
清水港湾合同庁舎		静岡県 静岡市 清水区	54,404	空調設備改修(熱源)	老朽	54,404 R6	B	
名古屋港湾合同庁舎		愛知県 名古屋市 港区	103,628	本館 給排水設備改修	老朽	103,628 R6	A	
			274,538	別館 電気設備上階移設	防災機能に 係る施設の 不備	343,172 R5 ~ R7	継続	
衣浦港湾合同庁舎		愛知県 半田市	16,308	屋根改修(附属家) 外壁改修(附属家) 建具改修(附属家)	老朽	16,308 R6	B	
四日市港湾合同庁舎		三重県 四日市市	3,860	自動火災報知設備改修	老朽	19,297 R6 ~ R7	B	老朽化の進行を防ぐ ための計画的な改修 (長寿命化改修) 津波浸水想定等を踏ま えて対応する必要がある
			5,627	給排水設備改修	老朽	28,126 R6 ~ R7	B	
			31,032	建具改修	老朽	155,162 R6 ~ R7	A	
大阪港湾合同庁舎		大阪府 大阪市 港区	97,583	外壁改修 屋根改修 建具改修	老朽	325,272 R6 ~ R7	A	老朽化の進行を防ぐ ための計画的な改修 (長寿命化改修) 津波浸水想定等を踏ま えて対応する必要がある
			143,088	空調設備改修	老朽	476,961 R6 ~ R7	B	
			2,914	直流電源設備改修	老朽	9,714 R6 ~ R7	A	
			8,842	自動火災報知設備改修	老朽	29,472 R6 ~ R7	A	

事項	区分	建設地	計画額 (千円)	計画内容 (㎡)	計画理由	全体計画額(千円) 計画工期	意見	
							緊急度	特記事項
			20,736	内部改修 (防火扉)	老朽	69,113 R6 ~ R7	A	
			16,257	内部改修 (雨水排水管)	老朽	37,927 R6 ~ R7	A	
			6,119	給排水設備改修 (高架水槽)	老朽	20,397 R6 ~ R7	B	
岸和田港湾合同庁舎	大阪府 岸和田市		13,559	外壁改修	老朽	13,559 R6	B	
			39,421	建具改修	老朽	39,421 R6	A	
			18,820	屋根改修	老朽	18,820 R6	A	
			35,067	空調設備改修	老朽	35,067 R6	B	
関西空港 地方合同庁舎	大阪府 泉南市		51,005	給排水設備改修	老朽	170,016 R6 ~ R7	A	
			52,853	空調設備改修 (空調配管)	老朽	176,176 R6 ~ R7	B	
姫路港湾合同庁舎	兵庫県 姫路市		95,863	外壁改修	老朽	95,863 R6	A	
和歌山港湾合同庁舎	和歌山県 和歌山市		0	外壁改修	老朽	50,739 R6 ~ R7 (ゼロ国債活用含む)	A	老朽化の進行を防ぐ ための計画的な改修 (長寿命化改修)
			0	建具改修	老朽	84,640 R6 ~ R7 (ゼロ国債活用含む)	A	
			0	屋根改修	老朽	35,253 R6 ~ R7 (ゼロ国債活用含む)	A	
呉港湾合同庁舎	広島県 呉市		29,898	別棟倉庫・車庫 及び庁舎搭屋 改修	老朽	29,898 R6	B	
下関港湾合同庁舎	山口県 下関市		117,785	増築棟 外壁改修	老朽	117,785 R6	A	
			76,874	増築棟 エレベーター設備改修	老朽	76,874 R6	B	
			286,444	電気設備改修	防災機能に 係る施設の 不備	311,352 R5 ~ R6	継続	
			24,021	既存棟 屋根改修	老朽	24,021 R6	A	
防府地方合同庁舎	山口県 防府市		53,880	エレベーター設備改修	施設の不備	53,880 R6	A	
門司港湾合同庁舎	福岡県 北九州市 門司区		92,026	屋根改修	老朽	92,026 R6	A	老朽化の進行を防ぐ ための計画的な改修 (長寿命化改修)
			153,693	空調設備改修	老朽	153,693 R6	B	
			88,811	給排水設備改修	老朽	296,035 R6 ~ R7	A	
			325,656	自家発電設備改修 受変電設備改修	防災機能に 係る施設の 不備	1,085,517 R6 ~ R7	A	
三池港湾合同庁舎	福岡県 大牟田市		39,812	建具改修	老朽	39,812 R6	B	
			32,187	外壁改修	老朽	32,187 R6	A	
佐世保港湾合同庁舎	長崎県 佐世保市		102,524	給排水設備改修	老朽	102,524 R6	A	
			58,471	エレベーター設備改修	老朽	58,471 R6	A	

事項	区分	建設地	計画額 (千円)	計画内容 (㎡)	計画理由	全体計画額(千円) 計画工期	意見	
							緊急度	特記事項
			85,185	外壁改修	老朽	85,185 R6	B	
佐伯港湾合同庁舎	大分県 佐伯市		26,895	外壁改修	老朽	26,895 R6	B	老朽化の進行を防ぐ ための計画的な改修 (長寿命化改修)
			14,970	屋根改修	老朽	14,970 R6	A	
			28,790	建具改修	老朽	28,790 R6	B	
			55,036	空調設備改修	老朽	55,036 R6	B	
細島港湾合同庁舎		宮崎県 日向市	51,427	給排水設備改修 (浄化槽・污水管)	老朽	51,427 R6	A	
[国税庁]		86 件	7,657,578					
《国税局》		86 件	7,657,578					
札幌第2地方 合同庁舎		北海道 札幌市 中央区	136,581	屋根改修	老朽	136,581 R6	B	
倶知安地方 合同庁舎	北海道 虻田郡 倶知安町		120,471	空調設備改修	老朽	401,569 R6 ~ R7	A	
			88,310	給排水設備改修	老朽	88,310 R6	B	
室蘭地方 合同庁舎		北海道 室蘭市	193,770	空調設備改修	老朽	645,910 R6 ~ R7	B	
下北地方 合同庁舎	青森県 むつ市		49,887	空調設備改修	老朽	249,439 R6 ~ R7	B	
			44,457	屋根改修	老朽	44,457 R6	B	
			77,880	受変電設備改修	老朽	77,880 R6	A	
			58,163	自家発電設備改修	老朽	58,163 R6	A	
青森第二 地方合同庁舎		青森県 青森市	37,813	電気設備改修	老朽	208,678 R6 ~ R7	A	
宮古地方 合同庁舎		岩手県 宮古市	71,524	空調設備改修	老朽	357,618 R6 ~ R7	A	
能代地方 合同庁舎	秋田県 能代市		25,229	空調設備改修	老朽	126,139 R6 ~ R7	A	
			35,630	屋根改修	老朽	35,630 R6	B	
筑西しもだて 合同庁舎		茨城県 筑西市	247,769	中央監視設備改修	老朽	247,769 R6	B	
高崎地方 合同庁舎	群馬県 高崎市		108,423	中央監視設備改修	老朽	108,423 R6	A	
			11,497	放送設備改修	老朽	11,497 R6	A	
			181,151	空調設備改修	老朽	181,151 R6	B	
桐生地方 合同庁舎	群馬県 桐生市		57,851	空調設備改修	老朽	57,851 R6	B	
			76,626	中央監視設備改修	老朽	76,626 R6	B	
			99,241	給排水設備改修	老朽	99,241 R6	B	
渋谷地方 合同庁舎		東京都 渋谷区	154,825	給排水設備等改修	老朽	516,076 R6 ~ R7	A	

事項	区分	建設地	計画額 (千円)	計画内容 (㎡)	計画理由	全体計画額(千円) 計画工期	意見	
							緊急度	特記事項
			176,435	空調設備改修	老朽	882,171 R6 ~ R7	B	老朽化の進行を防ぐための計画的な改修 (長寿命化改修)
			99,237	自動火災報知設備改修	老朽	99,237 R6	B	
			30,181	屋根改修	老朽	30,181 R6	B	
			260,510	受変電設備改修等	老朽	260,510 R6	A	
足立地方 合同庁舎	東京都 足立区	111,395	空調設備改修	老朽	371,314 R6 ~ R7	B		
		131,703	外壁改修	老朽	131,703 R6	A		
		93,392	屋根改修	老朽	93,392 R6	B		
		260,677	建具改修	老朽	260,677 R6	B		
		84,259	自動火災報知設備改修	老朽	84,259 R6	B		
		136,743	受変電設備改修	老朽	136,743 R6	A		
		60,689	自家発電設備改修	老朽	60,689 R6	A		
川崎西地方 合同庁舎	神奈川県 川崎市 麻生区	187,587	空調設備改修	老朽	625,291 R6 ~ R7	B		
		46,111	中央監視設備改修	老朽	153,705 R6 ~ R7	A		
		50,963	自動火災報知設備改修	老朽	50,963 R6	A		
佐渡相川 合同庁舎	新潟県 佐渡市	122,573	空調設備改修	老朽	408,606 R6 ~ R7	B	老朽化の進行を防ぐための計画的な改修 (長寿命化改修)	
		199,298	建具改修	老朽	199,298 R6	A		
		66,825	給排水設備改修	老朽	66,825 R6	B		
富山丸の内 合同庁舎	富山県 富山市	39,435	屋根改修	老朽	39,435 R6	B		
金沢広坂 合同庁舎	石川県 金沢市	45,166	エレベーター設備改修	老朽	225,871 R6 ~ R7	B		
金沢駅西 合同庁舎	石川県 金沢市	234,883	空調設備改修	老朽	1,174,438 R6 ~ R8	B	老朽化の進行を防ぐための計画的な改修 (長寿命化改修)	
		109,360	屋根改修	老朽	109,360 R6	B		
		130,009	受変電設備改修等	老朽	650,076 R6 ~ R7	A		
		108,680	浸水対策	防災機能に係る施設の 不備	108,680 R6	A		
敦賀駅前 合同庁舎	福井県 敦賀市	65,350	外壁改修	老朽	65,350 R6	B		
		0	空調設備改修 (熱源)	老朽	228,755 R6 ~ R7 (ゼロ国債活用含む)	B		
		0	空調設備改修 (FCU)	老朽	34,016 R6 ~ R7 (ゼロ国債活用含む)	B		
大月地方 合同庁舎	山梨県 大月市	104,247	外壁改修	老朽	104,247 R6	A		
		119,384	空調設備改修	老朽	119,384 R6	B		

事項	区分	建設地	計画額 (千円)	計画内容 (㎡)	計画理由	全体計画額(千円) 計画工期	意見	
							緊急度	特記事項
			162,199	建具改修	老朽	162,199 R6	B	
			41,113	エレベーター設備改修	施設の不備	41,113 R6	A	
			10,560	自動火災報知設備改修	老朽	10,560 R6	B	
飯田高羽 合同庁舎	長野県 飯田市	37,388	空調設備改修	老朽	37,388 R6	A		
		163,079	中央監視設備改修	老朽	163,079 R6	B		
中津川 合同庁舎	岐阜県 中津川市	137,944	空調設備改修	老朽	137,944 R6	B		
		37,388	受変電設備改修 自家発電設備改修	老朽	186,938 R6 ~ R7	A		
豊橋地方 合同庁舎	愛知県 豊橋市	66,275	エレベーター設備改修	老朽	220,916 R6 ~ R7	A	老朽化の進行を防ぐ ための計画的な改修 (長寿命化改修)	
		81,739	建具改修	老朽	408,695 R6 ~ R7	B		
		114,738	空調設備改修	老朽	573,685 R6 ~ R7	A		
		81,091	受変電設備改修	老朽	405,458 R6 ~ R7	A		
		61,098	給排水設備改修	老朽	305,500 R6 ~ R7	B		
		10,317	自動火災報知設備改修	老朽	51,585 R6 ~ R7	A		
豊田 合同庁舎	愛知県 豊田市	35,460	給排水設備改修 (屋外配管改修)	老朽	35,460 R6	B		
		131,747	建具改修	老朽	131,747 R6	B		
大阪合同庁舎 1号館	大阪府 大阪市 中央区	255,616	空調設備改修	老朽	1,278,076 R6 ~ R7	B		
		28,532	給排水設備改修	老朽	28,532 R6	B		
大阪合同庁舎 第3号館	大阪府 大阪市 中央区	0	外壁改修	老朽	172,269 R6 ~ R7 (ゼロ国債活用含む)	A	老朽化の進行を防ぐ ための計画的な改修 (長寿命化改修)	
		0	建具改修	老朽	553,883 R6 ~ R7 (ゼロ国債活用含む)	B		
		0	屋根改修	老朽	102,742 R6 ~ R7 (ゼロ国債活用含む)	A		
		0	屋根改修 (地下駐車場搬入路)	老朽	59,769 R6 ~ R7 (ゼロ国債活用含む)	A		
		259,795	空調設備改修	老朽	1,298,977 R6 ~ R8	B		
		128,923	給排水設備改修	老朽	644,620 R6 ~ R8	A		
		23,127	機械設備改修 (泡消火設備改修)	老朽	115,633 R6 ~ R8	B		
		101,586	換気設備改修	老朽	507,930 R6 ~ R8	B		
米子地方 合同庁舎	鳥取県 米子市	19,049	外壁改修	老朽	95,246 R6 ~ R7	B	老朽化の進行を防ぐ ための計画的な改修 (長寿命化改修)	
		18,932	建具改修	老朽	111,494 R6 ~ R7	B		
		24,806	屋根改修	老朽	78,089 R6 ~ R7	B		

事項	区分	建設地	計画額 (千円)	計画内容 (㎡)	計画理由	全体計画額(千円) 計画工期	意見	
							緊急度	特記事項
玉名地方 合同庁舎		熊本県 玉名市	67,234	空調設備改修	老朽	67,234 R6	B	
			77,114	外壁改修	老朽	77,114 R6	B	
宇土地方 合同庁舎		熊本県 宇土市	84,890	空調設備改修	老朽	84,890 R6	B	
			36,819	外壁改修	老朽	36,819 R6	B	
宇佐地方 合同庁舎		大分県 宇佐市	85,859	外壁改修	老朽	85,859 R6	B	
三重地方 合同庁舎		大分県 豊後大野市	70,033	外壁改修	老朽	70,033 R6	A	
			18,608	屋根改修	老朽	18,608 R6	A	
延岡地方 合同庁舎		宮崎県 延岡市	111,372	空調設備改修	老朽	111,372 R6	B	
			67,683	屋根改修	老朽	67,683 R6	B	
鹿屋地方 合同庁舎		鹿児島県 鹿屋市	53,274	屋根改修	老朽	53,274 R6	B	
小計		235件	23,001,497					
(耐震対策等施設整備)								
[財務本省]		9件	493,771					
三田共用会議所		東京都 港区	31,625	天井耐震対策 (1階講堂)	防災機能に 係る施設の 不備	63,250 R6 ~ R7	A	
			22,275	天井耐震対策 (1階 レプションホール)	防災機能に 係る施設の 不備	44,550 R6 ~ R7	A	
			16,225	天井耐震対策 (1階ロビー)	防災機能に 係る施設の 不備	32,450 R6 ~ R7	A	
国立京都国際会館		京都府 京都市 左京区	134,400	耐震改修 (非構造部材等)	防災機能に 係る施設の 不備	448,003 R6 ~ R7	A	
			129,822	天井耐震対策 (アネックス)	防災機能に 係る施設の 不備	432,740 R6 ~ R7	A	
			12,971	天井耐震対策 (メインホール前ラウンジ)	防災機能に 係る施設の 不備	43,236 R6 ~ R7	A	
			87,025	天井耐震対策 (ル-A)	防災機能に 係る施設の 不備	290,082 R6 ~ R7	A	
			26,184	天井耐震対策 (ル-AB1)	防災機能に 係る施設の 不備	87,281 R6 ~ R7	A	
			33,244	天井耐震対策 (ル-AB2)	防災機能に 係る施設の 不備	110,812 R6 ~ R7	A	
[財務局]		4件	1,805,329					
仙台合同庁舎		宮城県 仙台市 青葉区	1,338,191	耐震改修	防災機能に 係る施設の 不備	5,314,969 R4 ~ R7	継続	
福井春山合同庁舎		福井県 福井市	43,518	耐震改修	防災機能に 係る施設の 不備	174,068 R6 ~ R7	A	
静岡地方合同庁舎 静岡法務総合庁舎		静岡県 静岡市 葵区	423,620	耐震改修	防災機能に 係る施設の 不備	1,059,050 R4 ~ R6	継続	
松山若草合同庁舎		愛媛県 松山市	0	耐震改修(設備)	防災機能に 係る施設の 不備	70,223 R6 ~ R7 (ゼロ国債活用含む)	A	
[税関]		1件	153,611					
松山港湾合同庁舎		愛媛県 松山市	153,611	耐震改修 (非構造・設備)	防災機能に 係る施設の 不備	153,611 R6	A	
[国税庁]		1件	176,670					
《国税局》		1件	176,670					
大阪合同庁舎 1号館		大阪府 大阪市 中央区	176,670	耐震改修	防災機能に 係る施設の 不備	1,766,700 R6 ~ R8	A	
小計		15件	2,629,381					



事項	区分	建設地	計画額 (千円)	計画内容 (㎡)	計画理由	全体計画額(千円) 計画工期	意見	
							緊急度	特記事項
(環境対策施設整備)								
〔財務局〕								
		4 件	101,173					
福井春山合同庁舎		福井県 福井市	49,983	太陽光発電設備設置	環境対策	49,983 R6	A	
大阪合同庁舎 第2号館		大阪府 大阪市 中央区	0	太陽光発電設備改修	環境対策	37,238 R6 ~ R7 (ゼロ国債活用含む)	A	
神戸 地方合同庁舎		兵庫県 神戸市 中央区	0	太陽光発電設備改修	環境対策	112,471 R6 ~ R7 (ゼロ国債活用含む)	A	
松江 地方合同庁舎		島根県 松江市	51,190	太陽光発電設備改修	環境対策	51,190 R6	A	
〔税関〕								
		3 件	65,671					
金沢港湾合同庁舎		石川県 金沢市	11,221	太陽光発電設備改修	環境対策	11,221 R6	A	
四日市港湾合同庁舎		三重県 四日市市	54,450	太陽光発電設備改修	環境対策	54,450 R6	A	
関西空港 地方合同庁舎		大阪府 泉南市	0	太陽光発電設備改修	環境対策	103,447 R6 ~ R7 (ゼロ国債活用含む)	A	
〔国税庁〕								
〔国税局〕								
		5 件	174,932					
能代地方 合同庁舎		秋田県 能代市	37,566	太陽光発電設備改修	環境対策	37,566 R6	A	
富山丸の内 合同庁舎		富山県 富山市	37,462	太陽光発電設備改修	環境対策	37,462 R6	A	
豊田 合同庁舎		愛知県 豊田市	41,885	太陽光発電設備改修	環境対策	41,885 R6	A	
玉名地方 合同庁舎		熊本県 玉名市	27,603	太陽光発電設備改修	環境対策	27,603 R6	A	
宇土地方 合同庁舎		熊本県 宇土市	30,416	太陽光発電設備改修	環境対策	30,416 R6	A	
小 計		12 件	341,776					
(高齢者・身障者対策施設整備)								
〔財務局〕								
		2 件	87,749					
函館第2地方合同 庁舎		北海道 函館市	6,466	多目的便所等整備	施設の不備	6,466 R6	A	
			81,283	エレベーター設備改修	施設の不備	81,283 R6	A	
〔税関〕								
		2 件	125,038					
松山港湾合同庁舎		愛媛県 松山市	65,848	エレベーター設備改修	施設の不備	65,848 R6	A	
新居浜港湾合同庁舎		愛媛県 新居浜市	59,190	エレベーター設備改修	施設の不備	59,190 R6	A	
〔国税庁〕								
〔国税局〕								
		4 件	422,301					
佐原税務署		千葉県 佐原市	77,473	エレベーター設置	施設の不備	77,473 R6	A	
銚子税務署		千葉県 銚子市	192,918	エレベーター設置	施設の不備	192,918 R6	A	
東金税務署		千葉県 東金市	77,473	エレベーター設置	施設の不備	77,473 R6	A	
山梨税務署		山梨県 山梨市	74,437	エレベーター設置	施設の不備	74,437 R6	A	
小 計		8 件	635,088					
(津波対策施設整備)								
〔財務局〕								
		3 件	644,138					
釧路地方 合同庁舎		北海道 釧路市	621,379	津波対策	防災機能に 係る施設の 不備	2,076,977 R6 ~ R7	A	
横浜第2 合同庁舎		神奈川県 横浜市 中区	0	津波対策	防災機能に 係る施設の 不備	1,658,254 R6 ~ R8 (ゼロ国債活用含む)	A	
高知よさこい咲都 合同庁舎		高知県 高知市	22,759	津波対策	防災機能に 係る施設の 不備	22,759 R6	A	

事 項	区 分	建設地	計 画 額 (千円)	計 画 内 容 (㎡)	計画理由	全体計画額 (千円) 計 画 工 期	意 見	
							緊急度	特 記 事 項
[税関]		4 件	766,161					
函館港湾合同庁舎		北海道 函館市	127,197	津波対策	防災機能に係る施設の 不備	362,589 R6 ~ R7	A	
横須賀港湾合同庁舎		神奈川県 横須賀市	322,586	津波対策	防災機能に係る施設の 不備	399,240 R4 ~ R6	継続	
新潟港湾合同庁舎		新潟県 新潟市 中央区	316,378	津波対策	防災機能に係る施設の 不備	395,472 R5 ~ R6	継続	
志布志港湾合同庁舎		鹿児島県 志布志市	0	津波対策	防災機能に係る施設の 不備	未定 R6 ~ R7	A	
[国税庁]		1 件	187,739					
《国税局》		1 件	187,739					
室蘭地方 合同庁舎		北海道 室蘭市	187,739	津波対策	防災機能に係る施設の 不備	630,518 R6 ~ R7	A	
小 計		8 件	1,598,038					
計		349 件	36,629,509					
合 計		791 件	49,059,650					

## 1 一般会計

(2) (1) に示す以外の営繕計画

事 項	区 分	建設地	計 画 額 (千円)	計 画 内 容 (㎡)	計画理由	全体計画額(千円) 計 画 工 期	意 見	
							緊急度	特 記 事 項
<改修等>								
[税関]								
仙台空港(仙台空港税関支署)		宮城県 名取市	61 件 53,982	仙台空港地下ピット内 特殊配管改修	老朽	(総額) 1,898 R6	A	
千葉港湾合同庁舎 (千葉税関支署)	千葉県 千葉市 中央区		768	駐車場ライン補修	老朽	(総額) 1,902 R6	A	
			517	冷温水ポンプ交換修繕	老朽	(総額) 1,280 R6	A	
			465	エレベーター操作盤 表示基盤修繕	老朽	(総額) 1,119 R6	A	
			799	5階女子シャワー室 改修	施設の不備	(総額) 1,978 R6	A	
			539	女子トイレ収納棚 設置	施設の不備	(総額) 1,335 R6	B	
成田空港合同庁舎 (成田航空貨物 出張所)	千葉県 成田市		1,194	ばっ気ブロー 修繕	老朽	(総額) 1,881 R6	A	
			1,303	ホスト用 設備設置	施設の不備	(総額) 1,837 R6	A	
			1,069	放送設備更新	老朽	(総額) 1,583 R6	A	
船橋港湾合同庁舎 (千葉税関支署 船橋市川出張所)	千葉県 船橋市		721	女子トイレ収納棚 設置	施設の不備	(総額) 1,112 R6	B	
			999	トイレ内壁タイル浮き 修繕	老朽	(総額) 1,540 R6	A	
			1,113	駐輪場改修	老朽	(総額) 1,716 R6	A	
横須賀港湾合同庁舎 (横須賀税関支署)	神奈川県 横須賀市		744	非常用照明修繕	老朽	(総額) 1,265 R6	A	
			356	照明器具更新	環境対策	(総額) 1,058 R6	A	
新潟港湾合同庁舎 (新潟税関支署)		新潟県 新潟市 中央区	419	トイレ改修	老朽	(総額) 1,391 R6	A	
富山港湾合同庁舎 (伏木税関支署 富山出張所)		富山県 富山市	1,034	トイレ改修	施設の不備	(総額) 1,609 R6	A	
金沢港湾合同庁舎 (金沢税関支署)	石川県 金沢市		445	スチールドア改修	老朽	(総額) 1,056 R6	A	
			509	アスファルト修繕	老朽	(総額) 1,183 R6	A	
			818	エレベーター修繕	老朽	(総額) 1,847 R6	A	
小松空港出張所 (金沢税関支署 小松空港出張所)	石川県 小松市		1,233	屋外施設外壁修繕	老朽	(総額) 1,880 R6	A	
			1,501	屋上機械室外壁修繕	老朽	(総額) 1,980 R6	A	
名古屋港湾合同庁舎 (名古屋税関本関)		愛知県 名古屋市 港区	893	旧喫煙室改修	その他	(総額) 1,247 R6	B	
豊橋港湾合同庁舎 (豊橋税関支署)		愛知県 豊橋市	542	公示用掲示板改修	老朽	(総額) 1,081 R6	A	
衣浦港湾合同庁舎 (豊橋税関支署 衣浦出張所)		愛知県 半田市	656	非常用階段修繕	老朽	(総額) 1,278 R6	A	
大阪港湾合同庁舎 (大阪税関本関)		大阪府 大阪市 港区	849	誘導点字ブロック取付	施設の不備	(総額) 1,252 R6	A	

事項	区分	建設地	計画額 (千円)	計画内容 (㎡)	計画理由	全体計画額(千円) 計画工期	意見	
							緊急度	特記事項
堺港湾合同庁舎 (堺税関支署)	大阪府 堺市 西区		1,045	加圧給水ポンプ更新	老朽	(総額) 1,485 R6	A	
			767	冷温水機修繕	老朽	(総額) 1,089 R6	A	
関西空港 地方合同庁舎 (関西空港税関支署)	大阪府 泉南市		1,308	屋外汚水配管更新	老朽	(総額) 1,980 R6	A	
姫路港湾合同庁舎 (姫路税関支署)	兵庫県 姫路市		564	高圧気中開閉器更新	老朽	(総額) 1,595 R6	A	
東播磨港湾合同庁舎 (姫路税関支署 東播磨出張所)	兵庫県 加古川市		581	高圧受変電設備改修	老朽	(総額) 1,067 R6	A	
			820	照明改修 (共用部分LED化)	環境対策	(総額) 1,771 R6	A	
下津港湾合同庁舎 (和歌山税関支署 下津出張所)	和歌山県 海南市		595	トイレ改修	老朽	(総額) 1,779 R6	A	
広島空港国際ターミナル (広島空港税関支署)	広島県 三原市		1,420	ヒートポンプチャージ 整備	老朽	(総額) 1,839 R6	A	
呉港湾合同庁舎 (広島税関支署 呉出張所)	広島県 呉市		396	太陽光発電パワー コンディショナー 更新	老朽	(総額) 1,540 R6	A	
下関港湾合同庁舎 (下関税関支署)	山口県 下関市		576	空調用冷温水循環ポンプ 部品取替	老朽	(総額) 1,185 R6	A	
			963	太陽光発電設備パワーコン 更新	老朽	(総額) 1,980 R6	A	
岩国港湾合同庁舎 (岩国税関支署)	山口県 岩国市		495	高圧気中開閉器更新	老朽	(総額) 1,656 R6	A	
坂出港湾合同庁舎 (坂出税関支署)	香川県 坂出市		544	屋上鋼製手摺及び 外階段塗装修繕	老朽	(総額) 1,496 R6	A	
			1,364	事務室床改修 (OAフロア化)	施設の不備	1,364 R6	B	
松山港湾合同庁舎 (松山税関支署)	愛媛県 松山市		395	東側門扉交換	老朽	(総額) 1,381 R6	A	
			567	西側オートゲート 扉交換	老朽	(総額) 1,982 R6	A	
福岡港湾合同庁舎 (博多税関支署)	福岡県 福岡市 博多区		472	トイレ洗浄便座・ 消音装置設置	施設の不備	(総額) 1,760 R6	A	
			462	冷却塔整備	老朽	(総額) 1,722 R6	A	
福岡空港税関支署 庁舎(二) (福岡空港税関支署)	福岡県 福岡市 博多区		1,091	給湯設備更新	老朽	(総額) 1,821 R6	A	
			647	保安仮眠室空調更新	老朽 環境対策	(総額) 1,080 R6	A	
苅田港湾合同庁舎 (門司税関 苅田出張所)	福岡県 苅田町		863	電気設備更新	老朽	(総額) 1,872 R6	A	
			507	非常用照明更新	老朽	(総額) 1,100 R6	A	
			738	消防用受信機更新	老朽	(総額) 1,600 R6	A	
			862	共用会議室エアコン更新	老朽	(総額) 1,870 R6	A	
伊万里港湾合同庁舎 (伊万里税関支署)	佐賀県 伊万里市		402	共用シャワー室改修	老朽	(総額) 1,051 R6	A	
長崎空港CIQ庁舎 (長崎税関 長崎空港出張所)	長崎県 大村市		1,192	建具改修	老朽	(総額) 1,870 R6	A	
八代港湾合同庁舎 (八代税関支署)	熊本県 八代市		945	照明設備改修	環境対策	(総額) 1,245 R6	A	
鹿児島空港CIQ庁舎 (鹿児島税関支署 鹿児島空港出張所)	鹿児島県 霧島市		963	駐車場改修	施設の不備	(総額) 1,430 R6	B	

事 項	区 分	建設地	計 画 額 (千円)	計 画 内 容 (㎡)	計画理由	全体計画額 (千円) 計 画 工 期	意 見	
							緊急度	特 記 事 項
東京税関 芝浦庁舎		東京都 港区	1,848	区分閉器設置	施設の不備	1,848 R6	B	
大阪税関 南港分庁舎		大阪府 大阪市 住之江区	541	空調機用送風機等更新	老朽	(総額) 1,540 R6	B	
神戸税関本関		兵庫県 神戸市 中央区	1,745	防火スクリーン 修繕	老朽	1,745 R6	A	
神戸税関 六甲アイランド 出張所		兵庫県 神戸市 東灘区	1,156	トイレ自動水栓 取付	施設の不備	(総額) 1,320 R6	B	
神戸税関 境税関支署		鳥取県 境港市	1,491	庁舎及び車庫 軒天木部再塗装	老朽	1,491 R6	B	
神戸税関 境税関支署		鳥取県 境港市	1,527	太陽光発電設備 計測装置更新	老朽	1,527 R6	B	
神戸税関 広島税関支署 船舶分室		広島県 広島市 南区	1,782	照明改修 (税関専用部分LED化)	環境対策	1,782 R6	A	
神戸税関 新居浜税関支署 三島出張所		愛媛県 四国中央市	1,826	屋上防水改修	老朽	1,826 R6	A	
計		61 件	53,982					
1 一般会計	計	852 件	49,113,632					

2 財政投融资特別会計（特定国有財産整備勘定）

（注）※は国土交通大臣が実施すべき施設その他は財務大臣が実施すべき施設  
 （国の庁舎等の使用調整等に関する特別措置法第6条の規定による）

事 項	区 分	建設地	計 画 額 (千円)	計 画 内 容 (㎡)	計画理由	全体計画額(千円) 計 画 工 期	意 見	
							緊急度	特 記 事 項
<新嘗等>								
		1 件	1,438,309					
		1 件	1,438,309					
東京国税局		東京都 中央区	1,438,309	庁 S-10-2外 62,245 (BTO方式)	法令等	16,416,564 H21 ~ H27 (H21 ~ R6)	継続	
※								
		1 件	1,438,309					
2 財政投融资 特別会計		1 件	1,438,309					

## 文部科学省

[文部科学本省、施設等機関、特別の機関等]

文部科学本省等の施設としては、中央合同庁舎第7号館、国立教育政策研究所上野庁舎、研究交流センター、日本学士院、国際連合大学等がある。

令和6年度の営繕計画としては、国立文化財修理センター（仮称）、高松塚古墳壁画保存管理公開活用施設（仮称）の新営及び中央合同庁舎第7号館、日本学士院、国際連合大学等の改修がある。新営については提出された資料からでは緊急度等を判断することが困難であるため、意見を留保する。改修については緊急度が高いものがある。

[文化庁]

文化庁の施設としては、特別の機関である日本芸術院等がある。

令和6年度の営繕計画としては、日本芸術院の改修がある。

1 一般会計

(1) 「官公庁施設の建設等に関する法律」第10条の規定によりその營繕を国土交通大臣が実施すべき施設に関する營繕計画

ア 施設整備関係 (計画理由欄中に2以上の理由があるものは第1項目を主理由とする)

事 項	区 分	建設地	計 画 額 (千円)	計 画 内 容 (㎡)	計画理由	全体計画額(千円) 計 画 工 期	意 見	
							緊急度	特 記 事 項
<新営等>								
[文化庁]								
		2 件	0					
国立文化財修理センター(仮称)		京都府 京都市 東山区	0 (設計)	未定	新たな行政 需要	未定 R8 ~ R9	留保	
高松塚古墳壁画保存管理公開活用施設(仮称)		奈良県 高市郡 明日香村	0 (設計)	未定	新たな行政 需要	未定 R8 ~ R11	留保	
小 計		2 件	0					
<改修等>								
[文部科学本省]								
		7 件	965,458					
国際連合大学本部施設		東京都 渋谷区	298,714	非常用自家発電設備改修	老朽	298,714 R6	A	
			333,049	エレベーター改修	施設の不備	333,049 R6	A	
			278,366	空調設備改修	老朽	278,366 R6	B	
			0 (設計)	空調配管及び給排水管更新	老朽	未定	B	
			7,770	直流電源装置蓄電池改修	老朽	7,770 R6	A	
			30,817	交流無停電電源装置改修	老朽	30,817 R6	A	
国立江田島青少年交流の家職員宿舎		広島県 江田島市	16,742	外壁改修 屋根改修	老朽	16,742 R6	A	
[特別の機関]								
		2 件	12,033					
日本学士院		東京都 台東区	12,033	消火設備及び排煙設備改修	老朽	12,033 R6	A	
			0 (設計)	外部建具改修	老朽	未定 R7	A	
[文化庁]								
		1 件	43,413					
日本芸術院		東京都 台東区	43,413	講堂空調設備改修	老朽	43,413 R6	B	
小 計		10 件	1,020,904					
計		12 件	1,020,904					



1 一般会計

(1) 「官公庁施設の建設等に関する法律」第10条の規定によりその営繕を国土交通大臣が実施すべき施設に関する営繕計画

イ 施設特別整備関係

事項	区分	建設地	計画額 (千円)	計画内容 (㎡)	計画理由	全体計画額(千円) 計画工期	意見	
							緊急度	特記事項
(耐震対策等施設整備)								
[文部科学本省]		3 件	345,840					
中央合同庁舎 第7号館	東京都 千代田区		55,822	天井耐震対策 (官庁棟2階 会計検査院エントランス)	防災機能に 係る施設の 不備	55,822 R6	A	
			199,649	天井耐震対策 (官庁棟2階 文科省・検査院ビルロビー)	防災機能に 係る施設の 不備	199,649 R6	A	
			90,369	天井耐震対策 (官庁棟2階 保存棟接続部中庭屋根)	防災機能に 係る施設の 不備	90,369 R6	A	
計		3 件	345,840					
合計		15 件	1,366,744					

1 一般会計

(2) (1) に示す以外の営繕計画

事 項	区 分	建設地	計 画 額 (千円)	計 画 内 容 (㎡)	計画理由	全体計画額 (千円) 計 画 工 期	意 見	
							緊急度	特 記 事 項
<改修等>								
[特別の機関]		1 件	1,980					
日本学士院		東京都 台東区	1,980	電話交換設備更新	老朽	1,980 R6	B	
計		1 件	1,980					
1 一般会計	計	16 件	1,368,724					

## 厚生労働省

### [厚生労働本省]

厚生労働本省の施設としては、中央合同庁舎第5号館、上石神井庁舎等のほか、運営等を委託している日本社会事業大学、国際障害者交流センター、全国障害者総合福祉センター等の施設がある。

令和6年度の営繕計画としては、沖縄遺骨整理・仮安置室の新営及び中央合同庁舎第5号館、日本社会事業大学、昭和館、国際障害者交流センター、全国障害者総合福祉センター等の改修がある。新営については緊急度が高く、改修については緊急度が高いものがある。

### [施設等機関]

#### (検疫所)

検疫所、支所等は全国に配置されている。単独庁舎に入居しているものと港湾合同庁舎等に入居しているものがある。

令和6年度の営繕計画としては、成田国際空港及び東京国際空港の改修がある。

#### (試験研究機関)

国立医薬品食品衛生研究所、国立保健医療科学院、国立感染症研究所等の試験研究機関は各種施設を有している。

令和6年度の営繕計画としては、国立保健医療科学院、国立感染症研究所戸山庁舎、国立感染症研究所村山庁舎、国立感染症研究所ハンセン病研究センター、国立医薬品食品衛生研究所の改修があり、緊急度が高いものがある。

#### (国立ハンセン病療養所)

国立ハンセン病療養所は各種施設を有している。

令和6年度の営繕計画としては、継続案件のほか、各療養所施設の新営及び改修があり、緊急度が高いものがある。

#### (国立障害者リハビリテーションセンター)

国立障害者リハビリテーションセンターは各種施設を有している。

令和6年度の営繕計画としては、国立障害者リハビリテーションセンター等の改修があり、緊急度が高いものがある。

[労災特別介護施設等]

労災特別介護施設等としては、労災特別介護施設と各種安全衛生関係施設がある。  
令和6年度の営繕計画としては、継続案件のほか、労働安全衛生分析センター、労災特別介護施設等の改修があり、緊急度が高いものがある。

[障害者職業能力開発校]

国が設置した障害者職業能力開発校は全国に配置されている。  
令和6年度の営繕計画としては、継続案件のほか、国立職業リハビリテーションセンター、吉備高原職業リハビリテーションセンター、北海道障害者職業能力開発校等の改修があり、緊急度が高いものがある。

[地方支分部局]

地方支分部局としては、地方厚生局、都道府県労働局、労働基準監督署、公共職業安定所等がある。労働基準監督署、公共職業安定所等多くの単独庁舎を有しているほか、労働総合庁舎や合同庁舎に入居している。

令和6年度の営繕計画としては、継続案件のほか、労働総合庁舎及び労働基準監督署等の新営並びに労働総合庁舎、労働基準監督署、公共職業安定所、管理している地方合同庁舎等の改修があり、緊急度が高いものがある。

[中央労働委員会]

中央労働委員会は、労働委員会会館へ入居している。  
令和6年度の営繕計画としては、労働委員会会館の改修がある。

1 一般会計

(1) 「官公庁施設の建設等に関する法律」第10条の規定によりその営繕を国土交通大臣が実施すべき施設に関する営繕計画  
 ア 施設整備関係 (計画理由欄中に2以上の理由があるものは第1項目を主理由とする)

事項	区分	建設地	計画額 (千円)	計画内容 (㎡)	計画理由	全体計画額(千円) 計画工期	意見	
							緊急度	特記事項
<新営等>								
[厚生労働本省]								
沖縄遺骨整理・仮安置室	1件	沖縄県糸満市	49,500	遺骨整理 仮安置室 S-1 64	狭あい	49,500 R6	特A	
[国立ハセン病療養所]								
国立療養所多磨全生園	8件	東京都東村山市	312,532	一般寮 W-2 (増築) 1,319	老朽分散 施設の不備	520,887 R5 ~ R6	継続	業務を行うための基本機能が確保されている
			704,000	総合診療棟 RC-2 6,250	老朽分散 施設の不備	3,520,000 R5 ~ R7	継続	
国立療養所 邑久光明園		岡山県瀬戸内市	53,430	渡り廊下 W-1 183	施設の不備	53,430 R6	D	
国立療養所 大島青松園		香川県高松市	89,320	待合室 W-1 94	老朽 施設の不備	89,320 R6	特A	
			35,083	トイレ W-1 19	施設の不備	35,083 R6	D	
国立療養所 星塚敬愛園		鹿児島県鹿屋市	381,150	外来棟 RC-1 2,904 渡り廊下 W-1 370	老朽分散	1,270,500 R5 ~ R7	継続	
国立療養所 沖縄愛楽園		沖縄県名護市	90,585	トイレ W-1 18	施設の不備	301,950 R5 ~ R6	継続	
国立療養所 宮古南静園		沖縄県宮古島市	88,102	避難施設 RC-1 410	防災機能に係る施設の 不備	220,256 R4 ~ R6	継続	業務を行うための基本機能が確保されている
小計 9件 1,803,702								
<改修等>								
[厚生労働本省]								
中央合同庁舎第5号館	39件	東京都千代田区	1,751,192					
			0 (設計)	大規模改修	老朽	(総額) 未定 R9 ~ R13	A	
			0 (設計)	内装改修	その他 (使用調整)	(総額) 未定 R9 ~ R13	A	
			59,649	5号発電機改修整備	老朽	(総額) 74,209 R6	A	
			8,665	監視カメラ設備機器更新	老朽	(総額) 10,780 R6	A	
			12,370	業務無線システム更新	老朽	(総額) 15,390 R6	A	
			79,905	防災表示装置更新	老朽	(総額) 99,409 R6	A	
中央合同庁舎第5号館別館(社会保険審査会)		東京都千代田区	0 (設計)	事務室等整備 渡り廊下設置	その他 (使用調整)	(総額) 未定 R9 ~ R10	A	
			0 (設計)	自家発電設備 熱源設備等各改修	老朽	(総額) 未定 R9 ~ R10	A	
昭和館		東京都千代田区	36,850	機械式駐車場(2号機)改修工事	老朽	36,850 R6	B	

事項	区分	建設地	計画額 (千円)	計画内容 (㎡)	計画理由	全体計画額(千円) 計画工期	意見	
							緊急度	特記事項
			10,898	冷温水発生機 (RB-1, RB-2) 更新工事	老朽	54,490 R6 ~ R10	A	
			28,656	館内照明設備 LED化工事	環境対策	28,656 R6	A	
			31,620	人荷兼用エレベーター 耐震化工事	施設の不備	31,620 R6	A	
			7,370	駐車場精算機 更新工事	老朽	7,370 R6	B	
			5,830	通信システム (電話交換機) 更新工事	老朽	5,830 R6	B	
			18,479	中央監視装置 更新工事 (リモートステーション)	老朽	18,479 R6	B	
			25,853	空調用リモコンユニット 更新工事	老朽	25,853 R6	B	
			3,619	車いす用階段昇降機 更新工事	老朽	3,619 R6	B	
			8,689	パッケージエアコン 空調設備改修	老朽	8,689 R6	B	
			13,839	非常照明用整流器 LED照明改修	老朽	13,839 R6	A	
全国障害者総合 福祉センター		東京都 新宿区	75,691	共同浴室バリアフリー化 等改修	老朽	75,691 R6	A	
			85,360	宿泊室シャワー設置	施設の不備	85,360 R6	B	
日本点字図書館		東京都 新宿区	2,794	高圧引込ケーブルの更新	老朽	2,794 R6	B	
			13,127	LAN機器の更新	老朽	13,127 R6	B	
心身障害児総合医療 療育センター		東京都 板橋区	193,380	ファンコイルユニット等 更新	老朽	193,380 R6	A	
			112,640	むらさき愛育園 外壁改修	老朽	112,640 R6	A	
			40,080	本館・整肢療護園 屋上防水改修	施設の不備	40,080 R6	A	
			69,421	病棟内 感染症用個室等整備	施設の不備	69,421 R6	A	
戦没者遺骨鑑定センター (同位体分析施設)		東京都 江東区	69,302	内装改修	新たな行政 需要	69,302 R6	B	
国立ハセ病資料館		東京都 東村山市	250,727	空調設備改修	老朽	417,877 R6 ~ R7	A	
日本社会事業大学		東京都 清瀬市	226,285	教学A棟 外壁・屋根改修	老朽	226,285 R6	B	
			171,953	研究棟 外壁・屋根改修	老朽	171,953 R6	B	
国際障害者交流センター (ビック・アイ)		大阪府 堺市 南区	24,200	自動火災報知器更新	老朽	24,200 R6	B	
			17,270	直流電源装置更新	老朽	17,270 R6	A	
			15,840	泡消火設備 (一斉開放弁)の更新	老朽	15,840 R6	B	
			4,757	監視カメラの更新	老朽	4,757 R6	B	
			2,640	電気室空調機の交換	老朽	2,640 R6	B	
			7,433	高圧コンテナ盤の改修	老朽	7,433 R6	B	

事項	区分	建設地	計画額 (千円)	計画内容 (㎡)	計画理由	全体計画額(千円) 計画工期	意見	
							緊急度	特記事項
国立長崎原爆死没者 平和追悼記念館		長崎県 長崎市	0 (設計)	空調設備更新	老朽	未定 R7	B	
日本人死亡者慰霊碑 (モンゴリ)		モンゴリ ウランバートル	16,000	慰霊碑補修	老朽	16,000 R6	A	
[都道府県労働局]		3 件	206,255					
新潟美咲合同庁舎 2号館 (新潟労働局)		新潟県 新潟市 中央区	30,781	事務室改修	その他 (使用調整)	30,781 R6	A	
大阪合同庁舎 第2号館 (大阪労働局)		大阪府 大阪市 中央区	15,863	事務室改修	その他 (使用調整)	52,878 R5 ~ R7 (ゼロ国債活用含む)	継続	
大阪合同庁舎 第4号館 (大阪労働局)		大阪府 大阪市 中央区	159,611	事務室改修	その他 (使用調整)	532,037 R5 ~ R7 (ゼロ国債活用含む)	継続	
[公共職業安定所]		5 件	181,199					
浦河公共職業安定所		北海道 浦河郡 浦河町	133,809	屋上防水、外壁改修	老朽	133,809 R6	A	
網走公共職業安定所		北海道 網走市	0 (設計)	外壁改修	老朽	97,922 R8	B	
太田公共職業安定所		群馬県 太田市	0 (設計)	LED照明改修	環境対策 老朽	31,443 R8	A	
			0 (設計)	外壁改修	老朽	67,115 R8	A	
江迎公共職業安定所		長崎県 佐世保市	47,390	空調設備改修	老朽	47,390 R6	A	
[地方厚生局]		7 件	159,689					
さいたま新都心 合同庁舎1号館 (関東信越厚生局)		埼玉県 さいたま市 中央区	30,189	自動火災報知設備改修	老朽	(総額) 761,782 R5 ~ R6	継続	
大阪合同庁舎 第2号館 (近畿厚生局)		大阪府 大阪市 中央区	1,198	事務室改修	その他 (使用調整)	3,993 R5 ~ R7 (ゼロ国債活用含む)	継続	
広島合同庁舎 4号館 (中国四国厚生局)		広島県 広島市 中区	0 (設計)	照明設備改修	環境対策	26,815 R8 ~ R9	A	
高松サポート 合同庁舎 (四国厚生支局)		香川県 高松市	47,664	執務室改修	その他 (使用調整)	47,664 R6	A	
福岡第二合同庁舎 (九州厚生局)		福岡県 福岡市 博多区	65,208	事務室移転 書庫設置	その他 (使用調整)	65,208 R6	A	
宮崎バックアップセンター (九州厚生局 宮崎事務所)		宮崎県 宮崎市	15,430	外壁改修	老朽	(総額) 46,294 R6	A	
			0 (設計)	エレベーター設備改修	施設の不備	(総額) 49,510 R7	A	
[試験研究機関]		28 件	4,165,825					
国立保健医療科学院		埼玉県 和光市	未定	給湯設備及び空調設備 更新	老朽	未定 R6	B	
			11,396	寄宿舎棟非常照明用 直流電源装置(整流器) 更新	老朽	11,396 R6	A	
			49,500	本館棟空調自動制御 (CAV・VAV)更新	老朽	49,500 R6	B	
			53,900	本館棟空調ソフト及び 設備動力制御盤内 インバータ機器更新	老朽	53,900 R6	B	
			11,726	本館棟電気設備 改修	老朽	11,726 R6	A	
			52,501	本館棟照明器具 LED化更新	環境対策	52,501 R6	A	
国立感染症研究所 戸山庁舎		東京都 新宿区	2,707,089	機能強化に必要な 施設改修	狭あい	2,707,089 R6	A	
			14,971	動物管理区・BSL3動物実 験室等照明制御設備更新	老朽	14,971 R6	A	
			28,490	高圧受変電設備機器更新	老朽	42,339 R6 ~ R8	A	

事項	区分	建設地	計画額 (千円)	計画内容 (㎡)	計画理由	全体計画額(千円) 計画工期	意見	
							緊急度	特記事項
			84,336	排水処理設備機器等更新	老朽	129,744 R6 ~ R7	A	
			85,346	実験室個別空調更新	老朽	166,510 R6 ~ R7	A	
			138,886	エレベーター更新	老朽 施設の不備	224,752 R6 ~ R7	A	
			11,596	消防設備機器更新	老朽	11,596 R6	B	
			115,500	照明設備更新(LED化)	環境対策	115,500 R6	A	
国立感染症研究所 村山庁舎		東京都 武蔵村山市	0	ボイラー設備及び蒸気配管更新	老朽	291,184 R6 ~ R7 (ゼロ国債活用含む)	A	
			163,181	非常用発電機設備更新	老朽	163,181 R6	A	
			11,660	自動火災報知設備更新	老朽	11,660 R6	B	
			107,998	自動制御機器更新	老朽	107,998 R6	A	
			89,727	セキュリティシステム更新	老朽	89,727 R6	A	
			30,382	実験室監視カメラ更新	老朽	30,382 R6	A	
			83,710	中央監視装置更新	老朽	198,110 R6 ~ R8	A	
国立感染症研究所 ハセ病研究センター		東京都 東村山市	83,160	新研究棟 排水処理施設設置	環境対策	83,160 R6	B	
			40,150	屋上防水改修	老朽	40,150 R6	B	
			28,813	第二研究棟排水処理 装置修繕	老朽	28,813 R6	A	
			18,425	第二研究棟スクリーン4台 付帯設備更新	老朽	18,425 R6	A	
			62,040	第二研究棟熱源廻り インターロック制御機器及び 自動制御盤制御機器更新	老朽	62,040 R6	A	
			6,978	鉄塔・受水槽塗装工事	老朽	6,978 R6	B	
国立医薬品食品 衛生研究所		神奈川県 川崎市 川崎区	74,364	照明設備更新 (LED照明の導入)	環境対策	148,727 R6 ~ R7	A	
[国立ハセ病 療養所]		39 件	3,418,506					
国立療養所 松丘保養園		青森県 青森市	32,813	中央ナースール設備更新	老朽	32,813 R6	A	
			36,850	屋内訓練棟修繕	老朽	36,850 R6	B	
			28,952	受電棟非常用発電機更新 及び中央センター 非常照明用バッテリー交換	老朽	28,952 R6	A	
国立療養所 東北新生園		宮城県 登米市	106,903	メープルアセンダー給水・給湯 設備更新整備その他	老朽	267,256 R6 ~ R7	A	
			42,071	作業棟(受電・旧洗濯棟) 外壁等改修整備	老朽	42,071 R6	A	
			27,763	木工所外壁等改修整備	老朽	27,763 R6	A	
国立療養所 栗生楽泉園		群馬県 吾妻郡 草津町	69,080	第1病棟改修	老朽	172,700 R6 ~ R7	A	
			61,930	職員宿舎等屋根 改修整備	老朽	61,930 R6	B	



事項	区分	建設地	計画額 (千円)	計画内容 (㎡)	計画理由	全体計画額(千円) 計画工期	意見	
							緊急度	特記事項
国立駿河療養所		静岡県 御殿場市	111,373	空調機更新	老朽	111,373 R6	A	
国立療養所 長島愛生園		岡山県 瀬戸内市	248,343	歴史展示館改修	その他	413,905 R6 ~ R7	B	
			239,416	護岸補修	老朽	598,541 R6 ~ R7	B	
			82,460	空調機更新	老朽	206,152 R6 ~ R7	A	
国立療養所 邑久光明園		岡山県 瀬戸内市	96,360	1センターの屋上防水 整備及び外壁改修	老朽	96,360 R6	A	
			130,240	2センターの屋上防水 整備及び外壁改修	老朽	130,240 R6	A	
			39,952	1センターの空調設備 更新	老朽	39,952 R6	A	
			60,915	2センターの空調設備 更新	老朽	60,915 R6	A	
国立療養所 大島青松園		香川県 高松市	312,264	空調・給湯設備更新	老朽	312,264 R6	A	
			106,798	老朽改修整備工事	老朽	106,798 R6	B	
			20,680	交流会館 屋上防水改修	老朽	20,680 R6	B	
			122,100	納骨堂、火葬場改修	老朽	122,100 R6	B	
			264,400	送水管及び付帯設備 更新整備	老朽	616,000 R6 ~ R8	A	
			40,542	浸出水処理場改修等	施設の不備	40,542 R6	B	
国立療養所 菊池恵楓園		熊本県 合志市	67,308	屋上防水等改修	老朽	67,308 R6	A	
			44,320	ナースコール設備等 更新整備	老朽	44,320 R6	A	
国立療養所 星塚敬愛園		鹿児島県 鹿屋市	99,000	不自由者棟 外部改修	老朽	247,500 R6 ~ R7	B	
			19,316	各棟 温水洗浄便座等 更新	老朽	48,290 R6 ~ R7	A	
国立療養所 奄美和光園		鹿児島県 奄美市	13,420	ゆらいの郷(不自由者 A棟) ナースコール更新	老朽	13,420 R6	A	
			21,571	あすなろ(不自由者 B棟) 改修整備	施設の不備	21,571 R6	B	
			19,360	受変電設備ゲージカッター 装置更新	老朽	19,360 R6	B	
			4,576	保育所屋根改修	老朽	4,576 R6	B	
			27,945	管理棟空調設備更新	老朽	27,945 R6	A	
			59,566	エレベーター棟増設	施設の不備	59,566 R6	A	
			25,300	宿舎改修整備	老朽	25,300 R6	A	
国立療養所 沖縄愛楽園		沖縄県 名護市	332,640	電気設備改修	老朽	554,400 R5 ~ R6	継続	
			15,216	公会堂屋上防水改修	老朽	15,216 R6	B	
			229,900	寮内装改修	老朽	229,900 R6	B	

事項	区分	建設地	計画額 (千円)	計画内容 (㎡)	計画理由	全体計画額(千円) 計画工期	意見	
							緊急度	特記事項
			47,200	構内舗装改修	老朽	47,200 R6	B	
国立療養所 宮古南静園	沖縄県 宮古島市		83,980	照明LED化	環境対策	83,980 R6	A	
			25,683	貯水槽更新	老朽	25,683 R6	B	
[検疫所]	3 件	88,274						
成田国際空港 (成田空港検疫所)	千葉県 成田市		46,618	女子仮眠室改修	その他	46,618 R6	B	
			41,656	男子仮眠室改修	その他	41,656 R6	B	
東京国際空港 (東京検疫所羽田 空港検疫所支所)	東京都 大田区		未定	仮眠室改修	その他	未定 R6	B	
[国立障害者 リハビリテーションセンター]	9 件	440,195						
国立障害者リハビリテ ーションセンター自立支援局 函館視力障害センター	北海道 函館市		89,176	体育館天井改修	老朽	89,176 R6	A	
			88,493	温泉タコ室改修	老朽	88,493 R6	A	
国立障害者リハビリテ ーションセンター	埼玉県 所沢市		35,944	機能訓練棟 西エレベーター更新	老朽	119,812 R6 ~ R7	A	
			38,170	補装具製作棟 屋上防水改修	老朽	38,170 R6	B	
国立障害者リハビリテ ーションセンター自立支援局 秩父学園	埼玉県 所沢市		52,580	寮舎改修	老朽 施設の不備	52,580 R6	B	
国立障害者リハビリテ ーションセンター自立支援局 福岡視力障害センター	福岡県 福岡市 西区		18,480	宿舎棟 エレベーター更新	施設の不備	18,480 R6	A	
国立障害者リハビリテ ーションセンター自立支援局 別府重度障害者センター	大分県 別府市		50,850	庁舎内居室空調改修 [居住棟(1・4)]	老朽	50,850 R6	A	
			30,675	庁舎内居室空調改修 [居住棟(2)]	老朽	30,675 R6	A	
			35,827	庁舎内居室空調改修 [居住棟(3)]	老朽	35,827 R6	A	
[中央労働委員会]	1 件	0						
労働委員会会館	東京都 港区		0 (設計)	熱源設備及び 空調設備改修	老朽	991,752 R8 ~ R9 (ゼロ国債活用含む)	B	
小計	134 件	10,411,135						
<新営等の附帯計画>								
[地方厚生局]	1 件	0						
広島合同庁舎 防災棟 (中国四国厚生局)	広島県 広島市 中区		0	事務室等整備 (PFI事業)	その他	22,074 R6 ~ R10 (R6 ~ R20)	A	
小計	1 件	0						
計	144 件	12,214,837						

1 一般会計

(1) 「官公庁施設の建設等に関する法律」第10条の規定によりその営繕を国土交通大臣が実施すべき施設に関する営繕計画

イ 施設特別整備関係

事 項	区 分	建設地	計 画 額 (千円)	計 画 内 容 (㎡)	計画理由	全体計画額 (千円) 計 画 工 期	意 見	
							緊急度	特 記 事 項
〔合同庁舎特別整備〕								
〔厚生労働本省〕								
	4 件		1,698,747					
中央合同庁舎 第5号館	東京都 千代田区		623,700	受変電設備改修	老朽	3,960,000 R6 ~ R10	A	
			585,750	空調設備改修	老朽	9,025,046 R6 ~ R9	A	
			465,631	アスベスト改修	施設の不備	1,811,223 R6 ~ R9	A	
			23,666	屋根改修	老朽	150,731 R6 ~ R7	A	
〔都道府県労働局〕								
	32 件		1,345,452					
苫小牧港湾合同庁舎	北海道 苫小牧市		51,699	エレベーター設備改修	老朽	51,699 R6	B	
岩見沢地方合同庁舎	北海道 岩見沢市		27,779	機械設備改修	老朽	27,779 R6	B	
大船渡合同庁舎	岩手県 大船渡市		32,986	給排水衛生設備改修	老朽	32,986 R6	B	
			28,754	外壁改修	老朽	28,754 R6	A	
			57,080	外部建具改修	老朽	57,080 R6	A	
			41,487	屋根改修	老朽	41,487 R6	A	
			26,492	空調設備改修	老朽	132,467 R6 ~ R7	B	
古川合同庁舎	宮城県 大崎市		106,239	空調設備改修	老朽	106,239 R6	B	
宇都宮第2 地方合同庁舎	栃木県 宇都宮市		39,535	自動火災報知設備改修	老朽	79,070 R5 ~ R6	継続	
豊島地方合同庁舎	東京都 豊島区		21,760	屋上防水改修	老朽	21,760 R6	A	
横浜港北 地方合同庁舎	神奈川県 横浜市 港北区		13,646	自動火災報知設備改修	老朽	13,646 R6	A	
上越地方合同庁舎	新潟県 上越市		102,421	空調設備改修	老朽	102,421 R6	A	老朽化の進行を防ぐ ための計画的な改修 (長寿命化改修)
			61,144	屋根改修	老朽	61,144 R6	B	
新発田地方合同庁舎	新潟県 新発田市		23,508	屋根改修	老朽	23,508 R6	B	
			34,613	外構改修	老朽	34,613 R6	B	
			6,904	照明設備改修	環境対策	6,904 R6	A	
津第2地方合同庁舎	三重県 津市		12,867	外壁改修	老朽	64,329 R6 ~ R7	B	
			33,598	給排水設備改修	老朽	167,996 R6 ~ R7	A	
			31,198	建具改修	老朽	155,992 R6 ~ R7	B	
			4,211	自動火災報知設備改修	老朽	21,054 R6 ~ R7	B	

事項	区分	建設地	計画額 (千円)	計画内容 (㎡)	計画理由	全体計画額(千円) 計画工期	意見	
							緊急度	特記事項
奈良第3 地方合同庁舎	奈良県 奈良市	0	空調設備改修	老朽	406,525 R6～R8 (ゼロ国債活用含む)	B		
		13,948	自動火災報知設備改修	老朽	13,948 R6	B		
		61,878	外壁改修	老朽	61,878 R6	B		
庄原地方合同庁舎	広島県 庄原市	40,235	屋根改修	老朽	40,235 R6	B	老朽化の進行を防ぐ ための計画的な改修 (長寿命化改修)	
		97,558	外壁改修	老朽	97,558 R6	B		
		86,919	給排水設備改修	老朽	86,919 R6	B		
大内地方合同庁舎	香川県 東かがわ市	81,005	屋根改修	老朽	81,005 R6	A		
		55,417	空調設備改修	老朽	138,542 R6～R7	B		
		0	受変電設備改修	老朽	46,229 R6～R7 (ゼロ国債活用含む)	A		
高鍋合同庁舎	宮崎県 児湯郡 高鍋町	54,381	空調設備改修	老朽	54,381 R6	A		
		30,043	外壁改修	老朽	30,043 R6	A		
徳之島合同庁舎	鹿児島県 大島郡 徳之島町	66,147	空調設備改修	老朽	66,147 R6	A		
[地方厚生局]	1件	20,392						
水戸地方合同庁舎	茨城県 水戸市	20,392	屋根改修	老朽	20,392 R6	A		
小計	37件	3,064,591						
(耐震対策等施設整備)								
[厚生労働本省]	1件	257,127						
中央合同庁舎 第5号館	東京都 千代田区	257,127	天井耐震対策	防災機能に 係る施設の 不備	257,127 R6	A		
[試験研究機関]	1件	38,462						
国立感染症研究所 戸山庁舎	東京都 新宿区	38,462	特定天井改修	防災機能に 係る施設の 不備	38,462 R6	A		
小計	2件	295,589						
(環境対策施設整備)								
[都道府県労働局]	3件	20,684						
新発田地方合同庁舎	新潟県 新発田市	20,684	太陽光発電設備設置	環境対策	20,684 R6	A		
西脇地方合同庁舎	兵庫県 西脇市	0	太陽光発電設備設置	環境対策	24,131 R6～R7 (ゼロ国債活用含む)	A		
相生地方合同庁舎	兵庫県 相生市	0	太陽光発電設備設置	環境対策	25,898 R6～R7 (ゼロ国債活用含む)	A		
小計	3件	20,684						
(津波対策施設整備)								
[都道府県労働局]	1件	142,073						
苫小牧港湾合同庁舎	北海道 苫小牧市	142,073	津波対策	防災機能に 係る施設の 不備	473,576 R6～R7	A		
小計	1件	142,073						
計	43件	3,522,937						
1 一般会計 計	187件	15,737,774						

## 3 その他の特別会計

事項	区分	建設地	計画額 (千円)	計画内容 (㎡)	計画理由	全体計画額(千円) 計画工期	意見	
							緊急度	特記事項
年金特別会計(業務勘定)								
<改修等>								
[地方厚生局]								
		2 件	10,443					
さいたま新都心 合同庁舎1号館 (関東信越厚生局)	埼玉県 さいたま市 中央区		1,258	自動火災報知設備改修	老朽	(総額) 761,782 R5 ~ R6	継続	
大阪合同庁舎 第4号館 (近畿厚生局)	大阪府 大阪市 中央区		9,185	事務室改修	その他 (使用調整)	30,613 R5 ~ R7 (ゼロ国債活用含む)	継続	
計		2 件	10,443					
労働保険特別会計(労災勘定・雇用勘定)								
<改修等>								
[障害者職業 能力開発校]								
		2 件	15,215					
国立職業 リハビリテーションセンター	埼玉県 所沢市		15,215	電話設備取替工事	老朽	15,215 R6	B	
吉備高原職業 リハビリテーションセンター	岡山県 加賀郡 吉備中央町		0	受変電設備改修	老朽	361,317 R6 ~ R8 (ゼロ国債活用含む)	A	
計		2 件	15,215					
労働保険特別会計(労災勘定)								
<新営等>								
[労働基準監督署]								
		4 件	429,567					
古河労働総合庁舎 (古河 労働基準監督署)	茨城県 古河市		164,954	庁 RC-4 2,254	老朽 狭あい 施設の不備 防災機能に 係る施設の 不備	1,619,437 R5 ~ R7	継続	業務を行うための 基本機能が確保 されている
太田労働基準監督署	群馬県 太田市		264,613	庁 S-2 202 (増築)	狭あい 施設の不備	385,544 R5 ~ R6	継続	業務を行うための 基本機能が確保 されている
東金労働基準監督署	千葉県 東金市		0 (設計)	庁 RC+W-3 934 車 W-1 36	老朽 狭あい 施設の不備	603,664 R8 ~ R9	特A	業務を行うための 基本機能が確保 されている
武生労働基準監督署	福井県 越前市		0 (設計)	庁 W-2 1,022 車 W-1 56 自 W-1 22	狭あい 老朽 施設の不備	610,853 R9 ~ R10	特A	業務を行うための 基本機能が確保 されている
小計		4 件	429,567					
<改修等>								
[都道府県労働局]								
		3 件	19,450					
金沢駅西合同庁舎 (石川労働局)	石川県 金沢市		19,450	LED照明改修	環境対策	(総額) 209,429 R6	A	
鳥取労働局	鳥取県 鳥取市		0 (設計)	空調設備改修	老朽	127,332 R8	B	
			0 (設計)	LED照明改修	環境対策	48,398 R8	A	
[労働基準監督署]								
		26 件	428,961					
飯田橋合同庁舎 (中央 労働基準監督署)	東京都 文京区		0 (設計)	熱源、受変電設備等改修	老朽	(総額) 1,315,557 R8 ~ R9	B	
			0 (設計)	屋上防水改修	老朽	(総額) 12,819 R8 ~ R9	B	
新発田地方合同庁舎 (新発田 労働基準監督署)	新潟県 新発田市		0 (設計)	LED照明改修	環境対策	(総額) 39,127 R7	A	
上越地方合同庁舎 (上越 労働基準監督署)	新潟県 上越市		0 (設計)	LED照明改修	環境対策	(総額) 35,369 R7	A	
浜松合同庁舎 (浜松 労働基準監督署)	静岡県 浜松市 中区		0 (設計)	LED照明改修	環境対策	(総額) 341,542 R8 ~ R9	A	
磐田地方合同庁舎 (磐田 労働基準監督署)	静岡県 磐田市		0 (設計)	空調設備改修	老朽	(総額) 87,415 R8	A	

事項	区分	建設地	計画額 (千円)	計画内容 (㎡)	計画理由	全体計画額(千円) 計画工期	意見	
							緊急度	特記事項
			0 (設計)	トイレ改修	老朽	(総額) 44,666 R8	A	
彦根地方合同庁舎 (彦根 労働基準監督署)		滋賀県 彦根市	0	屋上防水、外壁改修	老朽	(総額) 110,960 R6 ~ R7 (ゼロ国債活用含む)	A	
相馬労働基準監督署		福島県 相馬市	0 (設計)	屋上防水、外壁改修	老朽	28,676 R8	B	
			0 (設計)	太陽光発電設備設置	環境対策	1,111 R8	A	
鶴見労働基準監督署		神奈川県 横浜市 鶴見区	0 (設計)	受変電設備改修	老朽	85,482 R8	B	
藤沢労働総合庁舎 (藤沢 労働基準監督署)		神奈川県 藤沢市	105,075	空調設備改修	老朽	(総額) 379,329 R6	B	
新津労働総合庁舎 (新津 労働基準監督署)		新潟県 新潟市 秋葉区	14,333	空調設備改修	老朽	(総額) 170,619 R6 ~ R7	B	
			2,762	LED照明改修	環境対策	(総額) 32,881 R6 ~ R7	A	
小出労働基準監督署		新潟県 魚沼市	32,933	空調設備改修	老朽	32,933 R6	B	
			10,282	屋上防水改修	老朽	10,282 R6	A	
			5,299	自動ドア改修	老朽	5,299 R6	B	
三島労働総合庁舎 (三島 労働基準監督署)		静岡県 三島市	0 (設計)	空調設備改修	老朽	(総額) 127,974 R8	B	
一宮労働総合庁舎 (一宮 労働基準監督署)		愛知県 一宮市	47,916	屋上防水、外壁改修	老朽	(総額) 95,831 R6	A	
名古屋東 労働基準監督署		愛知県 名古屋 天白区	0 (設計)	空調設備改修	老朽	81,271 R8	A	
豊田労働基準監督署		愛知県 豊田市	0 (設計)	屋上防水、外壁改修	老朽	36,904 R8	B	
津山労働総合庁舎 (津山 労働基準監督署)		岡山県 津山市	19,417	屋上防水、外壁改修	老朽	(総額) 61,251 R6	B	
福山労働基準監督署		広島県 福山市	95,304	空調設備改修	老朽	95,304 R6	B	
			11,880	LED照明改修	環境対策	11,880 R6	A	
日南労働基準監督署		宮崎県 日南市	51,002	外壁改修	老朽	51,002 R6	A	
都城住宅		宮崎県 都城市	32,758	外壁改修	老朽	(総額) 49,136 R6	B	
[労働安全衛生施設]		2 件	0					
労働安全衛生 分析センター		東京都 港区	0 (設計)	分析室常温管理用 空調機等更新	老朽	103,678 R7	B	
大阪労働衛生 総合センター		大阪府 大阪市 西区	0 (設計)	給排水衛生改修	老朽	81,538 R7 ~ R8	B	
[労災特別介護施設]		8 件	391,925					
北海道労災特別介護 施設		北海道 岩見沢市	42,050	火災報知器設備 更新	老朽 施設の不備	60,071 R5 ~ R6	継続	
			168,771	照明LED化 改修	老朽	241,102 R5 ~ R6	継続	
宮城労災特別介護 施設		宮城県 富谷市	12,617	非常照明用蓄電池 及び高圧機器更新	老朽	12,617 R6	A	
千葉労災特別介護 施設		千葉県 四街道市	0 (設計)	A棟スロープ設置 及びB棟-C棟 スロープ改修	老朽 施設の不備	71,537 R8	A	
			22,246	温水ヒーター更新	老朽	22,246 R6	A	

事項	区分	建設地	計画額 (千円)	計画内容 (㎡)	計画理由	全体計画額(千円) 計画工期	意見	
							緊急度	特記事項
大阪労災特別介護施設		大阪府堺市南区	0	エレベーター全撤去新設	施設の不備 老朽	393,580 R6 ~ R7 (ゼロ国債活用含む)	A	改修方法について要検討
広島労災特別介護施設		広島県呉市	140,741	空調設備等更新	老朽	175,926 R5 ~ R6	継続	
			5,500	無圧式温水ヒーター更新	老朽	5,500 R6	A	
[障害者職業能力開発校]		5件	548,435					
北海道障害者職業能力開発校		北海道砂川市	224,521	空調設備改修工事	老朽	374,201 R6 ~ R7	A	
			136,764	外壁・屋根等改修工事	老朽	227,939 R6 ~ R7	B	
愛知障害者職業能力開発校		愛知県豊川市	141,117	中央監視装置交換工事	老朽	141,117 R6	A	
兵庫障害者職業能力開発校		兵庫県伊丹市	46,033	体育館耐震改修工事	防災機能に係る施設の 不備	46,033 R5 ~ R6 (ゼロ国債活用含む)	継続	
福岡障害者職業能力開発校		福岡県北九州市若松区	0 (設計)	照明LED改修工事	老朽	69,289 R8	B	
小計		44件	1,388,771					
計		48件	1,818,338					
労働保険特別会計(雇用勘定)								
<新営等>								
[公共職業安定所]		5件	717,747					
古河労働総合庁舎(古河公共職業安定所)		茨城県古河市	320,204	庁 RC-4 2,254	老朽 狭あい 施設の不備 防災機能に係る施設の 不備	1,619,437 R5 ~ R7	継続	業務を行うための基本機能が確保されている
京都中京労働庁舎(京都西陣公共職業安定所)		京都府京都市中京区	27,764	庁 RC+W-7 4,567 自 W-1 75	老朽 狭あい 借用返還 分散 立地条件の 不良	2,827,202 R7 ~ R9	特A	業務を行うための基本機能が確保されている
出雲公共職業安定所		島根県出雲市	0 (設計)	庁 RC+W-3 1,233 倉 W-1 10 車 W-1 18 自 W-1 25	老朽 狭あい 借用返還 分散	569,486 R7 ~ R8	特A	業務を行うための基本機能が確保されている
広島東公共職業安定所		広島県広島市東区	0 (設計)	書庫 W-2 140	施設の不備	33,288 R8	D	
美馬公共職業安定所		徳島県美馬市	369,779	庁 W-2 802 車 W-1 18 自 W-1 25	老朽 狭あい 分散	528,266 R5 ~ R6	継続	
小計		5件	717,747					
<改修等>								
[都道府県労働局]		3件	19,450					
金沢駅西合同庁舎(石川労働局)		石川県金沢市	19,450	LED照明改修	環境対策	(総額) 209,429 R6	A	
鳥取労働局		鳥取県鳥取市	0 (設計)	空調設備改修	老朽	127,332 R8	B	
			0 (設計)	LED照明改修	環境対策	48,398 R8	A	
[公共職業安定所]		38件	1,347,958					
飯田橋合同庁舎(飯田橋公共職業安定所)		東京都文京区	0 (設計)	熱源、受変電設備等改修	老朽	(総額) 1,315,557 R8 ~ R9	B	
			0 (設計)	屋上防水改修	老朽	(総額) 12,819 R8 ~ R9	B	
新発田地方合同庁舎(新発田公共職業安定所)		新潟県新発田市	0 (設計)	LED照明改修	環境対策	(総額) 39,127 R7	A	
上越地方合同庁舎(上越公共職業安定所)		新潟県上越市	0 (設計)	LED照明改修	環境対策	(総額) 35,369 R7	A	

事項	区分	建設地	計画額 (千円)	計画内容 (㎡)	計画理由	全体計画額(千円) 計画工期	意見	
							緊急度	特記事項
輪島地方合同庁舎 (輪島 公共職業安定所)		石川県 輪島市	9,867	LED照明改修	環境対策	(総額) 34,133 R6	A	
磐田地方合同庁舎 (磐田 公共職業安定所)		静岡県 磐田市	0 (設計)	空調設備改修	老朽	(総額) 87,415 R8	A	
			0 (設計)	トイレ改修	老朽	(総額) 44,666 R8	A	
彦根地方合同庁舎 (彦根 公共職業安定所)		滋賀県 彦根市	0	屋上防水、外壁改修	老朽	(総額) 110,960 R6 ~ R7 (ゼロ国債活用含む)	A	
矢板公共職業安定所		栃木県 矢板市	54,234	外壁改修	老朽	54,234 R6	B	
太田公共職業安定所		群馬県 太田市	0 (設計)	外壁改修	老朽	(総額) 67,115 R8	A	
			0 (設計)	LED照明改修	環境対策 老朽	(総額) 31,443 R8	A	
藤沢労働総合庁舎 (藤沢 公共職業安定所)		神奈川県 藤沢市	274,256	空調設備改修	老朽	(総額) 379,329 R6	B	
川崎北 公共職業安定所		神奈川県 川崎市 高津区	205,431	外壁・換気設備改修	老朽	205,431 R6	A	
松田公共職業安定所		神奈川県 足柄上郡 松田町	94,204	空調設備改修	老朽	94,204 R6	B	
新津労働総合庁舎 (新津 公共職業安定所)		新潟県 新潟市 秋葉区	19,792	空調設備改修	老朽	(総額) 170,619 R6 ~ R7	B	
			3,815	LED照明改修	環境対策	(総額) 32,881 R6 ~ R7	A	
長岡公共職業安定所 小千谷出張所		新潟県 小千谷市	0 (設計)	屋上防水、外壁改修	老朽	47,218 R7	B	
富山公共職業安定所		富山県 富山市	0 (設計)	空調設備改修	老朽	263,583 R7 ~ R8	A	
			0 (設計)	LED照明改修	環境対策	47,829 R7 ~ R8	A	
三島労働総合庁舎 (三島 公共職業安定所)		静岡県 三島市	0 (設計)	空調設備改修	老朽	(総額) 127,974 R8	B	
豊川公共職業安定所 蒲郡出張所		愛知県 蒲郡市	129,777	空調設備改修	老朽	129,777 R6	B	
一宮労働総合庁舎 (一宮 公共職業安定所)		愛知県 一宮市	47,916	屋上防水、外壁改修	老朽	(総額) 95,831 R6	A	
津島公共職業安定所		愛知県 津島市	0 (設計)	空調設備改修	老朽	67,280 R8	A	
豊川公共職業安定所		愛知県 豊川市	0 (設計)	空調設備改修	老朽	67,025 R8	B	
瀬戸公共職業安定所		愛知県 瀬戸市	0 (設計)	空調設備改修	老朽	65,362 R8	B	
津山労働総合庁舎 (津山 公共職業安定所)		岡山県 津山市	44,835	屋上防水、外壁改修	老朽	(総額) 61,251 R6	B	
津山 公共職業安定所 美作出張所		岡山県 津山市	22,913	トイレ、空調設備改修	老朽	114,550 R6 ~ R7	A	
倉敷中央 公共職業安定所		岡山県 倉敷市	100,496	空調設備改修	老朽	100,496 R6	B	
			26,970	LED照明改修	環境対策	26,970 R6	A	
岡山公共職業安定所		岡山県 岡山市 北区	39,736	LED照明改修	環境対策	39,736 R6	A	
呉公共職業安定所		広島県 呉市	145,200	空調設備改修	老朽	145,200 R6	B	
			20,328	LED照明改修	環境対策	20,328 R6	A	



事 項	区 分	建設地	計 画 額 (千円)	計 画 内 容 (㎡)	計画理由	全体計画額 (千円) 計 画 工 期	意 見	
							緊急度	特 記 事 項
広島西条 公共職業安定所		広島県 東広島市	0 (設計)	空調設備改修	老朽	55,633 R8	B	
熊本公共職業安定所		熊本県 熊本市 中央区	0 (設計)	直流電源更新	老朽	80,046 R8	B	
			0 (設計)	空調設備改修	老朽	162,175 R8	A	
宇城公共職業安定所		熊本県 宇城市	47,207	給排水設備改修	老朽	47,207 R6	A	
日南公共職業安定所		宮崎県 日南市	44,603	外壁改修	老朽	44,603 R6	B	
都城住宅		宮崎県 都城市	16,378	外壁改修	老朽	(総額) 49,136 R6	B	
小 計		41 件	1,367,408					
計		46 件	2,085,155					
3 その他の 特別会計		98 件	3,929,151					

## 農林水産省

### [農林水産本省]

農林水産本省の施設としては、中央合同庁舎第1号館（本館、別館、北別館）等がある。

令和6年度の営繕計画としては、継続事案のほか、国際園芸博覧会政府出展展示施設（仮称）の新営及び中央合同庁舎第1号館、第1溝の口寮等の改修がある。新営については提出された資料から緊急度等を判定することが困難であるため、意見を留保する。改修については緊急度が高いものがある。

### [施設等機関]

#### (植物防疫所)

植物防疫所は、支所、出張所を含め、各種施設を有している。

令和6年度の営繕計画としては、名古屋植物防疫所稲永検査場の新営及び横浜防疫所つくばほ場等の改修がある。新営については緊急度が高く、改修についても緊急度が高いものがある。

#### (動物検疫所)

動物検疫所は、支所、出張所を含め、各種施設を有している。

令和6年度の営繕計画としては、動物検疫所北海道・東北支局胆振分室及び動物検疫所中部検査・診断センター等の改修があり、緊急度が高いものがある。

#### (動物医薬品検査所)

動物医薬品検査所の令和6年度の営繕計画としては、継続案件のみである。

#### (農林水産研修所)

農林水産研修所の施設としては、本所、つくば館及び水戸ほ場がある。

令和6年度の営繕計画としては、継続案件のほか、つくば館水戸ほ場の新営及びつくば館の改修がある。新営については緊急度が高い。

#### [特別の機関]

農林水産技術会議事務局の施設としては、筑波産学連携支援センター等がある。

令和6年度の営繕計画としては、継続案件のほか、大仙宿舎の新営及び筑波産学連携支援センター等の改修がある。新営については提出された資料から緊急度等を判定することが困難であるため、意見を留保する。改修については緊急度が高いものがある。

#### [地方支分部局]

地方支分部局としては、地方農政局及び北海道農政事務所があり、各種施設を有している。

令和6年度の営繕計画としては、継続案件のほか、単独庁舎、地方合同庁舎、排水機場、中央管理所等の新営又は改修がある。新営については緊急度が高いものがあるほか、提出された資料から緊急度等を判定することが困難であるため、意見を留保するものがある。改修については緊急度が高いものがある。

#### [水産庁]

水産庁の施設としては、船員詰所等がある。

令和6年度の営繕計画としては、日光公務員宿舎、新潟漁業調整事務所庁舎、南勢公務員宿舎の改修があり、緊急度が高いものがある。

#### [林野庁]

林野庁の施設としては、森林管理局、森林管理署、森林事務所、森林技術総合研修所等がある。

令和6年度の営繕計画としては、継続案件のほか、森林管理署等の新営及び改修があり、緊急度が高いものがある。

## 1 一般会計

(1) 「官公庁施設の建設等に関する法律」第10条の規定によりその管轄を国土交通大臣が実施すべき施設に関する管轄計画

ア 施設整備関係 (計画理由欄中に2以上の理由があるものは第1項目を主理由とする)

事項	区分	建設地	計画額 (千円)	計画内容 (㎡)	計画理由	全体計画額(千円) 計画工期	意見	
							緊急度	特記事項
<新営等>								
[農林水産本省]								
国際園芸博覧会 政府出展展示施設 (仮称)	1 件	神奈川県 横浜市 瀬谷区	0 (設計)	未定	新たな行政 需要	未定 R7 ~ R8	留保	
[植物防疫所]								
名古屋植物防疫所 稲永検査場	1 件	愛知県 名古屋市 港区	4,700	試 RC-1 249	老朽	130,241 R6 ~ R10	A	業務を行うための 基本機能が確保 されている。
[動物医薬品 検査所]								
動物医薬品検査所	1 件	茨城県 つくば市	1,790,441	庁舎RC-4 5,468 動物実験施設 RC-3 1,374 危険物倉庫RC-1 8 機械棟RC-1, S-1 160	老朽 防災機能に 係る施設の 不備 地域連携	5,982,354 R4 ~ R6	継続	特定国有財産整備 計画に基づく整備 業務を行うための 基本機能が確保 されている。
[農林水産研修所]								
農林水産研修所 つくば館水戸ほ場	3 件	茨城県 水戸市	139,600	宿泊棟 W-1 283	新たな行政 需要	251,000 R8 ~ R9	特A	業務を行うための 基本機能が確保 されている。
			98,000	渡廊下 W-1 332	新たな行政 需要	245,000 R5 ~ R7	継続	
			41,600	外構・屋外設備	新たな行政 需要	357,100 R3 ~ R9	継続	
[農林水産技術会議 事務局]								
大仙宿舎	1 件	秋田県 大仙市	未定	物置 未定 83	老朽	未定 R6	留保	
[地方農政局等]								
新川二期地区 上統内排水機場 上屋	38 件	北海道 中川郡 幕別町	3,786,783	477,000 上屋 S-2 824	新たな行政 需要	477,000 R5 ~ R7	継続	
常呂川下流地区 共立排水機場上屋		北海道 北見市	142,124	142,124 機場上屋 S-2 355	新たな行政 需要	142,124 R6 ~ R7	特A	
常呂川下流地区 共立排水機場樋門 上屋		北海道 北見市	10,747	10,747 樋門上屋 S-1 11	新たな行政 需要	10,747 R6	特A	
東北農政局 盛岡市庁舎		岩手県 盛岡市	未定	自 未定 9	施設の不備	未定 R6	留保	
豊沢川地区 豊沢ダム受電室建屋		岩手県 花巻市	18,000	18,000 受電室 RC-1 38	新たな行政 需要	18,000 R6	特A	
角田地区 江尻排水機場 操作室		宮城県 角田市	70,400	70,400 操作室 S-1 59	新たな行政 需要	70,400 R6	特A	

事項	区分	建設地	計画額 (千円)	計画内容		計画理由	全体計画額(千円) 計画工期	意見	
					(㎡)			緊急度	特記事項
河南二期地区 広淵沼機場		宮城県 石巻市	437,747	排水機場 RC-1	347	新たな行政 需要	747,747 R4 ~ R6	継続	
横手西部地区 新堰分水工上屋		秋田県 横手市	12,881	分水工上屋建築 S(一部W)-1	12	新たな行政 需要	12,881 R6	特A	
旭川地区 あいののダム		秋田県 横手市	149,333	管理棟 RC+W-2	288	新たな行政 需要	149,333 R6	B	
最上川下流左岸地区 西野排水機場		山形県 東田川郡 庄内町	106,000	排水機場 RC-1	396	新たな行政 需要	202,000 R6 ~ R7	B	
茨城中部地区 川又小泉団地 小泉工区機場		茨城県 水戸市	6,650	用水機場 S-1	19	新たな行政 需要	6,650 R6 ~ R7	B	
茨城中部地区 沼前馬割干拓団地 海老澤工区機場		茨城県 東茨城郡 茨城町	6,650	用水機場 S-1	19	新たな行政 需要	6,650 R6 ~ R7	B	
鬼怒川南部地区 船玉揚水機場操作室		茨城県 筑西市	216,000	揚水機場操作室 RC-1	123	新たな行政 需要	1,320,000 R6 ~ R10	特A	
荒川中部地区 花園揚水機場		埼玉県 深谷市	120,000	揚水機場 ポンプ室 RC-1-1 操作室 W-2	528	新たな行政 需要	640,000 R元 ~ R6	継続	
手賀沼地区 手賀排水機場		千葉県 印西市	238,000	排水機場 S-3	1,710	新たな行政 需要	3,295,000 R6 ~ R13	特A	
手賀沼地区 手賀第二排水機場		千葉県 柏市	132,000	排水機場 RC+W-1	362	新たな行政 需要	1,052,000 R5 ~ R7	継続	
新川流域二期地区 鎧瀧排水機場		新潟県 新潟市 西蒲区	105,000	ゲート格納庫 W-1	265	新たな行政 需要	105,000 R6	特A	
関川用水地区 警報局局舎		新潟県 妙高市	159,000	局舎 アミ造-1	56	新たな行政 需要	220,000 R5 ~ R6	継続	
河北潟周辺地区 内灘排水機場		石川県 河北郡 内灘町	0	排水機場 S-1	723	防災機能に 係る施設の 不備	202,425 R4 ~ R8	継続	
河北潟周辺地区 瀧端南排水機場		石川県 金沢市	0	排水機場 S-1	342	防災機能に 係る施設の 不備	104,093 R3 ~ R6	継続	
河北潟周辺地区 八田排水機場		石川県 金沢市	87,780	排水機場 S-1	172	防災機能に 係る施設の 不備	87,780 R4 ~ R6	継続	
河北潟周辺地区 金沢排水機場		石川県 金沢市	0	排水機場 S-1	223	新たな行政 需要	90,717 R6 ~ R9	B	

事 項	区 分	建設地	計 画 額 (千円)	計 画 内 容		計画理由	全体計画額 (千円) 計 画 工 期	意 見	
					(㎡)			緊急度	特 記 事 項
河北潟周辺地区 木越排水機場		石川県 金沢市	80,186	排水機場 S-1	159	防災機能に 係る施設の 不備	80,186 R5 ~ R7	継続	
河北潟周辺地区 宇ノ気排水機場		石川県 かほく市	0	排水機場 S-1	331	新たな行政 需要	123,233 R6 ~ R9	B	
手取川地区 大日川ダム取水塔		石川県 白山市	120,000	取水塔 SRC-3	312	新たな行政 需要	229,999 R4 ~ R7	継続	
天竜川下流地区 浅羽揚水機場		静岡県 袋井市	223,000	揚水機場 RC-2-1	756	新たな行政 需要	769,000 R3 ~ R6	継続	
宍道湖西岸地区 論田川排水機場		島根県 出雲市	330,000	ポンプ室 RC-2	698	新たな行政 需要	350,000 R5 ~ R6	継続	
吉井川地区 坂根合同堰 右岸制水ゲート 操作室		岡山県 岡山市 東区	2,052	操作室 S-1	18	新たな行政 需要	2,052 R6	B	
小阪部川地区 小阪部川ダム ゲート操作室		岡山県 新見市	24,943	操作室 RC-1	77	新たな行政 需要	24,943 R6	特A	
道前平野地区 周布団地5号 揚水機場		愛媛県 西条市	3,890	ポンプ室 CB-1	21	新たな行政 需要	3,890 R6	B	
道前平野地区 周布団地6号 揚水機場		愛媛県 西条市	3,890	ポンプ室 CB-1	21	新たな行政 需要	3,890 R6	B	
高知南国地区 浜改田西部 2号揚水機場		高知県 南国市	0	ポンプ室 CB-1	21	新たな行政 需要	5,445 R6 ~ R7 (ゼロ国債活用含む)	B	
八代平野地区北新地 排水機場		熊本県 八代市	289,000	排水機場 RC-2	775	新たな行政 需要	1,299,000 R4 ~ R7	継続	
宇城農地整備事業所 会議棟		熊本県 宇城市	54,693	会議棟 W-1	121	施設の不備	54,693 R6	B	業務を行うための 基本機能が確保 されている
西国東地区 2号排水機場 上屋		大分県 豊後高田市	39,936	排水機場 RC-1	298	新たな行政 需要	87,846 R6 ~ R7	B	
駅館川地区 平山加圧機場		大分県 宇佐市	17,200	加圧機場 W-1	30	新たな行政 需要	17,200 R6	特A	
西国東地区 3号排水機場 上屋		大分県 豊後高田市	39,681	排水機場 RC-1	298	新たな行政 需要	87,288 R6 ~ R7	B	
喜界島農業水利 事業所川嶺第2 揚水機場		鹿児島県 大島郡 喜界町	63,000	揚水機場 RC-1	133	新たな行政 需要	63,000 R6	継続	

事項	区分	建設地	計画額 (千円)	計画内容 (㎡)	計画理由	全体計画額(千円) 計画工期	意見	
							緊急度	特記事項
[林野庁]		48 件	1,124,075					
北海道森林管理局 森林技術・支援 センター	北海道 士別市		15,000	庁 W-1 290 倉 W-1 18 車 W-1 54	老朽	288,594 R4 ~ R6	継続	業務を行うための 基本機能が確保 されている
北見事務所	北海道 北見市		0 (設計)	庁 W-2 486	老朽 施設の不備	362,822 R8	A	業務を行うための 基本機能が確保 されている
胆振東部森林管理署	北海道 白老郡 白老町		0 (設計)	庁 W-1 421 倉 W-1 165	老朽	384,903 R8	特A	敷地の位置について 要検討
日高南部森林管理署 えりも治山事業所	北海道 幌泉郡 えりも町		0 (設計)	庁 W-1 21 車 W-1 18 倉 W-1 18	老朽	70,261 R8	特A	業務を行うための 基本機能が確保 されている
網走中部森林管理署 温根湯合同森林 事務所	北海道 北見市		141,977	庁 W-1 45 車 W-1 36 倉 W-1 12	老朽	141,977 R6	特A	業務を行うための 基本機能が確保 されている
十勝東部森林管理署 陸別地区合同 森林事務所	北海道 足寄郡 陸別町		217,597	庁 W-1 102 車 W-1 74 倉 W-1 70	老朽 施設の不備	217,597 R6	特A	敷地の位置について 要検討
根釧西部森林管理署 白糠・右股・滝の上 第二合同森林事務所	北海道 白糠郡 白糠町		0 (設計)	庁 W-1 63 車 W-1 54	老朽	94,904 R8	特A	敷地の位置について 要検討
檜山森林管理署 奥尻森林事務所	北海道 奥尻郡 奥尻町		83,148	庁 W-1 113	老朽	83,148 R6	特A	業務を行うための 基本機能が確保 されている
根釧西部森林管理署 鶴居森林事務所	北海道 阿寒郡 鶴居村		57,295	庁 W-1 48	老朽	57,295 R6	特A	業務を行うための 基本機能が確保 されている
留萌北部森林管理署 羽幌森林事務所	北海道 苫前郡 羽幌町		40,019	庁 W-1 57	老朽	40,019 R6	特A	
根釧西部森林管理署 弟子屈・御卒別・ 屈斜路・川湯・ 美留和合同森林 事務所	北海道 川上郡 弟子屈町		0 (設計)	庁 W-1 85 車 W-1 90 倉 W-1 18	老朽	109,131 R8	特A	業務を行うための 基本機能が確保 されている
根釧東部森林管理署 羅臼森林事務所	北海道 目梨郡 羅臼町		0 (設計)	庁 W-1 84 車 W-1 18 倉 W-1 11	老朽	126,709 R8	特A	敷地の位置について 要検討
石狩森林管理署 千歳森林事務所	北海道 千歳市		0 (設計)	庁 W-1 41 倉 W-1 7	老朽	62,689 R8	特A	業務を行うための 基本機能が確保 されている
津軽森林管理署 金木支署	青森県 五所川原市		0 (設計)	庁 W-1 388 車 W-1 60 倉 W-1 150	老朽	304,217 R8 ~ R9	B	業務を行うための 基本機能が確保 されている
津軽森林管理署 相馬・岩木合同森林 事務所	青森県 弘前市		48,200	庁 W-1 38 車 W-1 36 倉 W-1 50	老朽	48,200 R6	A	
津軽森林管理署 金木支署今泉森林 事務所	青森県 北津軽郡 中泊町		0 (設計)	庁 W-1 30 車 W-1 31 倉 W-1 18	老朽	36,171 R8	A	

事 項	区 分	建設地	計 画 額 (千円)	計 画 内 容		計画理由	全体計画額 (千円) 計 画 工 期	意 見	
					(㎡)			緊急度	特 記 事 項
青森森林管理署 内真部・広瀬後潟合 同森林事務所		青森県 青森市	0 (設計)	庁 W-1 車 W-1 倉 W-1	34 36 40	老朽	43,976 R8	A	敷地の位置について 要検討
三陸北部森林管理署 久慈支署 安家森林事務所		岩手県 下閉伊郡 岩泉町	77,649	庁 W-1 車 W-1 倉 W-1	91 40 25	老朽	77,649 R6	特A	業務を行うための 基本機能が確保 されている
岩手北部森林管理署 松尾森林事務所		岩手県 八幡平市	0 (設計)	庁 W-1 車 W-1	30 36	老朽	34,616 R8	B	
岩手北部森林管理署 小島谷森林事務所		岩手県 二戸郡 一戸町	0 (設計)	庁 W-1 車 W-1 倉 W-1	23 36 25	老朽	35,769 R8	A	
三陸北部森林管理署 田野畑森林事務所		岩手県 下閉伊郡 田野畑村	0 (設計)	庁 W-1 車 W-1 倉 W-1	23 18 25	老朽	31,041 R8	B	
宮城北部森林管理署 吉田森林事務所		宮城県 黒川郡 大和町	0 (設計)	庁 W-1 車 W-1 倉 W-1	23 18 25	老朽	32,166 R8	B	
米代東部森林管理署 上小阿仁支署 羽根山森林事務所		秋田県 北秋田市	9,642	車 W-1	20	老朽	9,642 R6	特A	
米代東部森林管理署 上小阿仁支署 南沢森林事務所		秋田県 北秋田郡 上小阿仁村	35,998	庁 W-1 車 W-1 倉 W-1	30 25 36	老朽 狭あい	35,998 R6	A	
秋田森林管理署 吉田森林事務所		秋田県 仙北市	41,026	庁 W-1 車 W-1 倉 W-1	32 20 25	老朽	41,026 R6	B	
秋田森林管理署 千屋森林事務所		秋田県 仙北郡 美郷町	44,744	庁 W-1 車 W-1 倉 W-1	26 25 20	老朽	44,744 R6	A	
米代東部森林管理署 上小阿仁支署 比立内森林事務所		秋田県 北秋田市	0 (設計)	庁 W-1 車 W-1 倉 W-1	30 25 36	老朽	42,721 R8	C	
庄内森林管理署 温海森林事務所		山形県 鶴岡市	0 (設計)	庁 W-1 車 W-1 倉 W-1	23 31 25	老朽	33,648 R8	C	
山形森林管理署 上山森林事務所		山形県 上市	0 (設計)	庁 W-1 車 W-1	22 25	老朽	31,631 R8	C	
磐城森林管理署 富岡森林事務所		福島県 双葉郡 富岡町	0	庁 W-1	34	老朽	17,316 R7	A	
会津森林管理署 南会津支署 南会津宿舍		福島県 南会津郡 南会津町	0	宿 W-4	600	老朽 狭あい 借用返還 防災機能に 係る施設の 不備	347,980 R7 ~ R8	特A	
塩那森林管理署 中塩原森林事務所		栃木県 那須塩原市	46,538	庁 W-1	56	老朽 狭あい	46,538 R6	特A	



事項	区分	建設地	計画額 (千円)	計画内容		計画理由	全体計画額(千円) 計画工期	意見	
					(㎡)			緊急度	特記事項
日光森林管理署 粕尾森林事務所		栃木県 鹿沼市	0 (設計)	庁 W-1	31	老朽	16,034 R8	B	
中越森林管理署 湯沢森林事務所		新潟県 南魚沼郡 湯沢町	0 (設計)	庁 W-1	56	老朽	26,791 R7	特A	
下越森林管理署村上 支署館腰森林事務所		新潟県 村上市	4,235	車 W-1	21	老朽	4,235 R6	C	
滋賀森林管理署 高島森林事務所		滋賀県 高島市	5,258	車 W-1	20	施設の不備	5,258 R6	B	
福岡森林管理署 太宰府森林事務所		福岡県 太宰府市	0 (設計)	庁 W-1 車 W-1 倉 W-1	32 18 12	老朽	27,482 R8	A	
佐賀森林管理署		佐賀県 佐賀市	0 (設計)	庁 W-1 車 W-1 倉 W-1 自 W-1	430 54 25 5	老朽 立地条件の 不良	204,618 R8	A	業務を行うための 基本機能が確保 されている
長崎森林管理署 三根森林事務所		長崎県 対馬市	0 (設計)	庁 W-1 倉 W-1	75 12	老朽 狭あい	45,090 R8	A	
熊本南部森林管理署 山江森林事務所		熊本県 球磨郡 山江村	32,073	庁 W-1 車 W-1 倉 W-1	26 18 12	老朽	32,073 R6	A	
大分森林管理署		大分県 大分市	155,340	庁 W-2 自 W-1	537 5	老朽	517,799 R6 ~ R7	特A	敷地の位置について 要検討
大分西部森林管理署 院内森林事務所		大分県 宇佐市	31,070	庁 W-1 車 W-1 倉 W-1	32 18 12	老朽	31,070 R6	特A	
九州森林管理局 森林技術・支援 センター		宮崎県 宮崎市	0 (設計)	庁 W-1 車 W-1 倉 W-1	294 54 50	老朽	135,268 R9 ~ R10	特A	敷地の位置について 要検討
宮崎南部森林管理署 串間合同森林事務所		宮崎県 串間市	0 (設計)	庁 W-1	127	老朽	55,600 R8	B	業務を行うための 基本機能が確保 されている
宮崎森林管理署 都城支署高城・ 山之口・青井岳 合同森林事務所		宮崎県 都城市	0 (設計)	庁 W-1 車 W-1 倉 W-1	169 54 36	老朽 狭あい	92,166 R8	A	業務を行うための 基本機能が確保 されている
屋久島森林管理署 春牧・船行合同 森林事務所		鹿児島県 熊毛郡 屋久島町	37,266	庁 W-1 車 W-1 倉 W-1	45 18 12	老朽	37,266 R6 ~ R7	A	敷地の位置について 要検討
屋久島森林管理署 栗生森林事務所		鹿児島県 熊毛郡 屋久島町	0 (設計)	庁 W-1 車 W-1 倉 W-1	82 18 12	老朽	53,461 R8	C	
鹿児島森林管理署 牧園森林事務所		鹿児島県 霧島市	0 (設計)	庁 W-1 車 W-1 倉 W-1	32 18 12	老朽	22,328 R8	A	
小計		93 件	6,845,599						

事項	区分	建設地	計画額 (千円)	計画内容 (㎡)	計画理由	全体計画額(千円)		意見	
						計画工期	緊急度	特記事項	
<改修等>									
[農林水産本省]									
		13 件	340,588						
中央合同庁舎 第1号館	東京都 千代田区		19,800	個別空調機改修	老朽	19,800 R6	B		
			49,302	照明器具改修	環境対策	49,302 R6	A		
			154,000	北別館空調設備改修	老朽	154,000 R6	B		
			22,348	換気設備改修	老朽	22,348 R6	B		
			15,565	排煙設備改修	老朽	15,565 R6	B		
中央合同庁舎 第5号館	東京都 千代田区		0 (設計)	大規模改修	老朽	(総額)未定 R9 ~ R13	A		
			0 (設計)	内装改修	その他 (使用調整)	(総額)未定 R9 ~ R13	A		
中央合同庁舎 第5号館別館	東京都 千代田区		0 (設計)	事務室等整備 渡り廊下設置	その他 (使用調整)	(総額)未定 R9 ~ R10	A		
			0 (設計)	自家発電設備 熱源設備等各改修	老朽	(総額)未定 R9 ~ R10	A		
(独)家畜改良 センター本所宿舎	福島県 西白河郡 西郷村		24,463	浴室改修	老朽	29,346 R5 ~ R6	継続		
第1溝の口寮	神奈川県 川崎市 高津区		35,970	屋上防水改修	老朽	35,970 R6	B		
(独)家畜改良 センター鳥取牧場 宿舎	鳥取県 東伯郡 琴浦町		6,820	サッシ枠改修	老朽	6,820 R6	B		
(独)家畜改良 センター宮崎牧場 宿舎	宮崎県 小林市		12,320	屋根防水改修	老朽	12,320 R6	B		
[植物防疫所]									
		3 件	97,051						
横浜第2合同庁舎 (横浜植物防疫所)	神奈川県 横浜市 中区		20,328	内部改修	その他	20,328 R6	B		
那覇港湾合同庁舎 (那覇植物 防疫事務所)	沖縄県 那覇市		9,350	空調設備改修	施設の不備	9,350 R6	B		
横浜植物防疫所 つくばほ場	茨城県 つくば市		67,373	空調設備改修	施設の不備	67,373 R6	A		
[動物検疫所]									
		7 件	243,229						
動物検疫所 北海道・東北支所 胆振分室	北海道 勇払郡 厚真町		0 (設計)	庁舎(検査棟)改修	老朽	228,942 R8 ~ R9	A		
動物検疫所 成田支所 天浪検疫場	千葉県 成田市		0 (設計)	特殊動物舎給排水設備 更新	老朽	18,920 R8	B		
			5,237	第2犬舎空調機器更新他	老朽	5,237 R6	B		
動物検疫所	神奈川県 横浜市 磯子区		17,622	犬舎改修	その他	17,622 R6	B		
動物検疫所 中部検査・診断 センター	愛知県 常滑市		103,132	空調設備改修	老朽	103,132 R6	A		
動物検疫所 関西空港支所 検疫場	大阪府 泉佐野市		0 (設計)	小動物・鳥舎係留室 扉他更新	老朽	36,300 R7	B		
動物検疫所 門司支所 新門司検疫場	福岡県 北九州市 門司区		117,238	畜舎(1号・2号) 建具他改修	老朽	117,238 R6	B		
[農林水産研修所]									
		1 件	0						
農林水産研修所 つくば館	茨城県 つくば市		0	庁舎防水改修	老朽	未定 R7	B		
[農林水産技術 会議事務局]									
		8 件	203,860						
芽室宿舎	北海道 河西郡 芽室町		5,300	給湯器交換	老朽	5,300 R6	B		

事 項	区 分	建設地	計 画 額 (千円)	計 画 内 容 (㎡)	計画理由	全体計画額(千円) 計 画 工 期	意 見	
							緊急度	特 記 事 項
中央農場後志分場 宿舎		北海道 虻田郡 真狩村	4,576	給湯器交換	老朽	4,576 R6	B	
大仙宿舎		秋田県 大仙市	12,345	自動火災報知設備改修	老朽	12,345 R6	B	
			3,729	エレットバス浴槽取替	老朽	3,729 R6	B	
筑波産学連携支援 センター		茨城県 つくば市	149,900	空調設備改修	老朽	149,900 R6	B	
			22,000	照明設備改修	環境対策	22,000 R6	A	
沖縄農場宮城原宿舎		沖縄県 国頭郡 東村	2,310	屋根防水 天井改修	老朽	2,310 R6	A	
沖縄農場宮城原宿舎 沖縄農場美里原宿舎		沖縄県 国頭郡 東村	3,700	フローリング改修	老朽	3,700 R6	B	
[地方農政局等] 32 件			784,131					
さいたま新都心 合同庁舎2号館 (関東農政局)		埼玉県 さいたま市 中央区	153,775	照明設備改修	環境対策	(総額) 1,764,386 R4 ~ R6	継続	
大阪合同庁舎1号館 (近畿農政局 大阪府拠点)		大阪府 大阪市 中央区	8,143	事務室改修	その他 (使用調整)	(総額) 911,374 R5 ~ R7 (ゼロ国債活用含む)	継続	
岡山第2 地方合同庁舎 (中国四国農政局)		岡山県 岡山市 北区	104,500	電話交換設備更新	防災機能に 係る施設の 不備	104,500 R6	A	
			13,338	機械警備設備更新	老朽	(総額) 19,407 R6	A	
			9,072	空調設備更新	老朽	(総額) 13,200 R6	A	
			5,579	監視カメラ機器等更新	老朽	(総額) 8,118 R6	A	
			2,651	事務室改修等	狭あい	2,651 R6	B	
西古松合同庁舎 (岡山南土地改良 建設事業所)		岡山県 岡山市 北区	0 (設計)	事務室等整備	その他 (使用調整)	31,681 R7	A	
広島合同庁舎2号館 (中国四国農政局 広島県拠点)		広島県 広島市 中区	0 (設計)	事務室改修等	施設の不備	11,143 R7	B	
山口地方合同庁舎 (中国四国農政局 山口県拠点)		山口県 山口市	0 (設計)	照明改修(共用部)	環境対策	(総額) 68,357 R8 ~ R9	A	
			0 (設計)	照明改修(専用部)	環境対策	10,952 R8 ~ R9	A	
長崎地方合同庁舎 (九州農政局 長崎県拠点)		長崎県 長崎市	5,331	内装改修	その他 (使用調整)	5,331 R6	A	
東北農政局 山形市庁舎		山形県 山形市	5,159	事務室改修	施設の不備	5,159 R6	B	
			10,450	電話交換機更新	老朽	10,450 R6	A	
東北農政局 阿武隈土地改良調査 管理事務所庁舎		福島県 福島市	2,283	内装改修	その他	2,283 R6	B	
関東農政局 宇都宮市庁舎		栃木県 宇都宮市	7,920	電話交換機更新	老朽	7,920 R6	B	
関東農政局 土地改良技術事務所 庁舎		埼玉県 川口市	18,700	7-アケスフロア化	老朽	18,700 R6	B	
関東農政局 千葉県本千葉町庁舎		千葉県 千葉市 中央区	76,965	空調設備改修	老朽	256,547 R6 ~ R7	A	
関川用水地区 笹ヶ峰ダム		新潟県 妙高市	75,000	管理棟改修	防災機能に 係る施設の 不備	75,000 R6	A	
関東農政局 静岡市庁舎		静岡県 静岡市 葵区	8,448	換気扇更新	老朽	8,448 R6	B	

事項	区分	建設地	計画額 (千円)	計画内容 (㎡)	計画理由	全体計画額(千円) 計画工期	意見	
							緊急度	特記事項
			0 (設計)	外壁改修	老朽	120,910 R8	A	
近畿農政局 土地改良技術事務所 庁舎		京都府 京都市 伏見区	17,000	外壁塗装	老朽	17,000 R6	B	
京都農林水産総合 庁舎		京都府 京都市 上京区	196,646	トイレ等給排水 設備改修	老朽	196,646 R5 ~ R6 (ゼロ国債活用含む)	継続	
			25,237	照明設備改修	環境対策	25,237 R6	A	
東条川二期事業所		兵庫県 加東市	2,915	倉庫塗装	老朽	2,915 R6	B	
九州農政局 福岡市庁舎		福岡県 福岡市 博多区	6,622	照明器具改修	環境対策	6,622 R6	A	
九州農政局 佐賀市庁舎		佐賀県 佐賀市	0 (設計)	庁舎改修	老朽	180,144 R8	A	
			6,298	電話設備更新	老朽	6,298 R6	B	
九州農政局 土地改良技術事務所		熊本県 熊本市 東区	11,353	構内舗装	施設の不備	11,353 R6	B	
九州農政局 熊本合同宿舎		熊本県 熊本市 東区	10,746	宿舎改修	老朽	10,746 R6	B	
九州農政局 大分市庁舎		大分県 大分市	0 (設計)	給排水設備改修	老朽	87,575 R8	B	
			0 (設計)	外壁・屋根改修	老朽	129,194 R8	A	
[林野庁]		182 件	1,642,927					
長井合同庁舎 (置賜森林管理署 長井森林事務所)		山形県 長井市	0 (設計)	事務室改修	その他 (使用調整)	未定 R8	A	
今津法務総合庁舎 (滋賀森林管理署 高島森林事務所)		滋賀県 高島市	9,577	事務室改修	その他 (使用調整)	9,577 R6	A	
桜ノ宮合同庁舎 (近畿中国 森林管理局)		大阪府 大阪市 北区	3,985	トイレ改修	老朽	(総額) 5,005 R6	A	
			16,640	火災報知設備改修	老朽	(総額) 20,900 R6	A	
那覇第1 地方合同庁舎 (沖縄森林管理署)		沖縄県 那覇市	0 (設計)	事務室改修	その他 (使用調整)	11,144 R7	A	
北海道森林管理局		北海道 札幌市 中央区	74,503	屋根改修	老朽	171,493 R4 ~ R6	継続	
			30,710	外壁改修	老朽	53,935 R5 ~ R6	継続	
			3,275	照明設備改修	環境対策 老朽	3,275 R6	A	
北海道森林管理局 南9条宿舎		北海道 札幌市 中央区	10,868	給湯設備改修	老朽	10,868 R6	B	
			5,582	14・15号棟駐車場舗装	老朽	5,582 R6	B	
空知森林管理署		北海道 岩見沢市	11,305	屋根・外壁等改修	老朽	11,305 R6	B	
			9,698	空調設備改修	老朽	9,698 R6	B	
空知森林管理署 岩見沢市3条東地区		北海道 岩見沢市	3,497	外壁改修 (15号宿舎)	老朽	3,497 R6	B	
根釧西部森林管理署		北海道 釧路市	7,638	空調設備整備	施設の不備	7,638 R6	A	

事項	区分	建設地	計画額 (千円)	計画内容 (㎡)	計画理由	全体計画額(千円)		意見	
						計画工期	緊急度	特記事項	
根釧西部森林管理署 真竜・標茶森林事務所		北海道 川上郡 標茶町	16,731	屋根・外壁改修	老朽	16,731 R6	B		
根釧西部森林管理署 千歳町宿舍		北海道 釧路市	2,079	舗装整備	施設の不備	2,079 R6	B		
空知森林管理署 北空知支署公務員 宿舍		北海道 雨竜郡 幌加内町	5,139	屋根改修	老朽	5,139 R6	B		
空知森林管理署 北空知支署		北海道 雨竜郡 幌加内町	7,590	屋根・外壁改修	老朽	7,590 R6	B		
根釧東部森林管理署 別海森林事務所		北海道 野付郡 別海町	11,996	外壁・屋根・玄関改修	老朽	11,996 R6	A		
上川南部森林管理署		北海道 空知郡 南富良野町	25,421	窓枠改修	老朽	25,421 R6	A		
上川南部森林管理署 営林署団地C棟公務員 宿舍		北海道 空知郡 南富良野町	3,157	屋根改修	老朽	3,157 R6	A		
上川北部森林管理署		北海道 上川郡 下川町	15,290	屋根・外壁・照明設備 改修	老朽 環境対策	15,290 R6	B		
上川北部森林管理署 朝日合同森林事務所		北海道 士別市	2,134	屋根・外壁改修	老朽	2,134 R6	B		
上川中部森林管理署 神楽C公務員宿舍		北海道 旭川市	5,237	給油設備整備	施設の不備	5,237 R6	C		
石狩森林管理署 浜益森林事務所		北海道 石狩市	9,927	屋根・外壁改修	老朽	9,927 R6	B		
渡島森林管理署		北海道 二世郡 八雲町	4,202	トイレ改修	施設の不備	4,202 R6	A		
			4,180	屋根改修	老朽	4,180 R6	B		
渡島森林管理署 東瀬棚・若松合同 森林事務所		北海道 久遠郡 せたな町	3,065	屋根・外壁改修	老朽	3,065 R6	B		
渡島森林管理署 国縫・長万部合同 森林事務所		北海道 山越郡 長万部町	2,226	屋根改修	老朽	2,226 R6	B		
十勝西部森林管理署 東9条14丁目宿舍		北海道 帯広市	4,928	給油設備整備	施設の不備	4,928 R6	B		
十勝西部森林管理署 東大雪支署営林署 宿舍		北海道 河東郡 上士幌町	7,513	屋根・外壁改修 (041棟)	老朽	7,513 R6	A		
十勝西部森林管理署 東大雪支署屈足緑町 2丁目宿舍		北海道 上川郡 新得町	2,891	屋根・外壁改修	老朽	2,891 R6	B		
十勝東部森林管理署 北3条宿舍		北海道 足寄郡 足寄町	5,977	屋根・外壁改修 (041号)	老朽	5,977 R6	B		
			5,067	屋根・外壁改修 (039号・040号)	老朽	5,067 R6	B		
日高北部森林管理署		北海道 沙流郡 日高町	6,006	屋上防水改修	老朽	6,006 R6	A		
			5,170	舗装改修	老朽	5,170 R6	B		
網走西部森林管理署 学田宿舍		北海道 紋別郡 遠軽町	13,607	屋根・外壁改修	老朽	13,607 R6	B		
			16,698	屋根・外壁改修	老朽	16,698 R6	B		
網走西部森林管理署 西紋別支署滝美第一 宿舍		北海道 紋別郡 滝上町	5,885	屋根・外壁改修	老朽	5,885 R6	B		
			10,018	浴室改修	老朽	10,018 R6	B		
網走西部森林管理署 西紋別支署旭町宿舍		北海道 紋別郡 滝上町	10,018	浴室改修 (宿舍011)	老朽	10,018 R6	B		

事 項	区 分	建設地	計 画 額 (千円)	計 画 内 容 (㎡)	計画理由	全体計画額 (千円) 計 画 工 期	意 見	
							緊急度	特 記 事 項
			11,094	浴室改修 (宿舎010)	老朽	11,094 R6	B	
網走南部森林管理署		北海道 斜里郡 小清水町	5,593	屋根改修	老朽	5,593 R6	B	
留萌南部森林管理署 見晴2団地宿舎		北海道 留萌市	16,984	屋上防水改修	老朽	16,984 R6	A	
留萌南部森林管理署		北海道 留萌市	9,548	外壁・車庫改修	老朽	9,548 R6	B	
檜山森林管理署 上磯森林事務所		北海道 北斗市	3,007	屋根・外壁改修	老朽	3,007 R6	B	
後志森林管理署 黒松内宿舎		北海道 寿都郡 黒松内町	4,554	屋根・外壁・階段改修	老朽	4,554 R6	B	
東北森林管理局 森林技術・支援 センター		青森県 北津軽郡 中泊町	2,563	囲障改修	施設の不備	2,563 R6	B	
三八上北署 七戸森林事務所		青森県 上北郡 七戸町	3,014	浄化槽改修	老朽	3,014 R6	B	
三八上北署 奥瀬・法量・八溪山 合同森林事務所		青森県 十和田市	5,918	屋根・外壁改修	老朽	5,918 R6	B	
盛岡森林管理署		岩手県 盛岡市	7,370	屋根・外壁改修	老朽	7,370 R6	B	
三陸中部森林管理署 東町公務員宿舎		岩手県 大船渡市	2,500	囲障増設	施設の不備	2,500 R6	B	
仙台森林管理署		宮城県 仙台市 青葉区	13,200	空調設備改修	老朽	13,200 R6	A	
			6,534	照明設備改修	環境対策	6,534 R6	A	
宮城北部森林管理署 駅南公務員宿舎		宮城県 大崎市	10,989	屋上・排水設備改修外	老朽	10,989 R6	A	
東北森林管理局		秋田県 秋田市	0 (設計)	窓改修	施設の不備	未定 R8	A	
			0 (設計)	外壁改修	老朽	未定 R8	B	
東北森林管理局 手形第二公務員宿舎		秋田県 秋田市	11,058	屋根・外壁改修	老朽	11,058 R6	B	
米代西部森林管理署 能代貯木場宿舎		秋田県 能代市	11,353	屋根・外壁改修	老朽	11,353 R6	A	
米代西部森林管理署 中川原公務員宿舎		秋田県 能代市	4,674	屋根・外壁改修	老朽	4,674 R6	B	
米代西部森林管理署 男鹿森林事務所		秋田県 男鹿市	2,265	屋根改修	老朽	2,265 R6	B	
米代東部森林管理署		秋田県 大館市	8,030	屋根・外壁改修	老朽	8,030 R6	B	
秋田森林管理署 湯沢支署		秋田県 湯沢市	24,038	外壁・玄関改修	老朽	24,038 R6	B	
由利森林管理署 矢島森林事務所		秋田県 由利本荘市	3,410	屋根・外壁改修	老朽	3,410 R6	B	
庄内森林管理署		山形県 鶴岡市	7,260	外壁改修	老朽	7,260 R6	B	
山形森林管理署 幸生森林事務所		山形県 寒河江市	2,937	屋根・外壁改修	老朽	2,937 R6	A	
山形森林管理署 山岸公務員宿舎		山形県 寒河江市	5,280	屋根・外壁改修	老朽	5,280 R6	B	
山形森林管理署 山形森林事務所		山形県 山形市	2,464	屋根・外壁改修	老朽	2,464 R6	B	

事 項	区 分	建設地	計 画 額 (千円)	計 画 内 容 (㎡)	計画理由	全体計画額 (千円) 計 画 工 期	意 見	
							緊急度	特 記 事 項
会津森林管理署		福島県 会津若松市	0 (設計)	耐震改修	防災機能に係る施設の 不備	36,154 R8	A	
磐城森林管理署		福島県 いわき市	7,810	舗装・門扉改修	老朽	7,810 R6	B	
			12,760	空調設備改修	老朽	12,760 R6	B	
磐城森林管理署 四倉宿舎		福島県 いわき市	19,433	地盤沈下対策	立地条件の 不良	19,433 R6	A	
			18,700	屋根・外壁・階段改修	老朽	18,700 R6	A	
磐城森林管理署 朝日台宿舎		福島県 いわき市	18,700	屋根・外壁・階段改修	老朽	18,700 R6	A	
福島森林管理署 野田町宿舎1号棟		福島県 福島市	3,784	屋上防水改修	老朽	3,784 R6	A	
塩那森林管理署 紫塚宿舎		栃木県 大田原市	7,150	外壁改修	老朽	7,150 R6	A	
日光森林管理署 藤原・川治合同森林 事務所		栃木県 日光市	2,475	トイレ改修	施設の不備	2,475 R6	A	
日光森林管理署 清水川宿舎		栃木県 日光市	3,520	排水管改修	老朽	3,520 R6	B	
			6,600	窓改修	老朽	6,600 R6	B	
吾妻森林管理署		群馬県 吾妻郡 中之条町	0	耐震改修	防災機能に係る施設の 不備	155,483 R7	A	
			2,497	舗装整備	施設の不備	2,497 R6	B	
関東森林管理局 築下宿舎		群馬県 前橋市	32,450	屋根・外壁・階段改修 (1号棟)	老朽	32,450 R6	A	
			32,450	屋根・外壁・階段改修 (2号棟)	老朽	32,450 R6	A	
			32,450	屋根・外壁・階段改修 (3号棟)	老朽	32,450 R6	A	
森林技術総合研修所 林業機械化センター		群馬県 沼田市	4,400	電気設備改修 (寄宿舎棟)	老朽	4,400 R6	B	
			3,850	天井改修 (寄宿舎棟)	老朽	3,850 R6	B	
			4,902	照明設備改修 (寄宿舎棟)	環境対策	4,902 R6	A	
			3,461	外壁改修 (車庫及び格納庫)	老朽	3,461 R6	B	
			3,938	照明設備改修 (研修棟)	環境対策	3,938 R6	A	
			4,759	照明設備改修 (展示棟)	環境対策	4,759 R6	A	
埼玉森林管理事務所		埼玉県 秩父市	3,531	外壁改修	老朽	3,531 R6	B	
			3,990	トイレ改修	施設の不備	3,990 R6	A	
千葉森林管理事務所		千葉県 千葉市 稲毛区	3,231	車庫改修	老朽	3,231 R6	A	
			2,939	倉庫改修	老朽	2,939 R6	A	
			8,179	トイレ改修	老朽	8,179 R6	B	

事項	区分	建設地	計画額 (千円)	計画内容 (㎡)	計画理由	全体計画額(千円) 計画工期	意見	
							緊急度	特記事項
			14,192	屋根・外壁・玄関改修	老朽	14,192 R6	A	
千葉森林管理事務所 稲毛宿舎		千葉県 千葉市 稲毛区	4,252	給湯設備改修	その他	4,252 R6	B	
関東森林管理局 東京事務所		東京都 江東区	23,650	屋根・外壁改修	老朽	23,650 R6	B	
林野庁東営宿舎		東京都 江東区	34,269	給排水管改修 (1号棟)	老朽	91,374 R元 ~ R6	継続	
林野庁東陽宿舎		東京都 江東区	10,724	浴室改修 (4号棟)	老朽	21,448 R4 ~ R6	継続	
森林技術総合研修所		東京都 八王子市	37,028	屋上防水改修	老朽	37,028 R6	A	
			8,972	天井改修	老朽	8,972 R6	B	
			9,043	給水設備改修	老朽	9,043 R6	B	
小笠原総合事務所 国有林課小笠原宿舎		東京都 小笠原村	11,837	外壁・倉庫改修	老朽	11,837 R6	A	
高尾森林ふれあい 推進センター		東京都 八王子市	8,451	外壁・内装改修	老朽	8,451 R6	B	
上越森林管理署		新潟県 上越市	3,388	消雪設備改修	老朽	3,388 R6	B	
			11,316	空調設備改修	老朽	11,316 R6	A	
中越森林管理署		新潟県 南魚沼市	4,092	屋根改修	老朽	4,092 R6	B	
中越森林管理署 八幡宿舎		新潟県 南魚沼市	28,127	屋上防水・外壁・舗装 改修外	老朽	28,127 R6	A	
			4,186	浴室改修	老朽	4,186 R6	A	
中越森林管理署 小出(入広瀬)森林 事務所		新潟県 南魚沼市	4,345	消雪設備改修	施設の不備	4,345 R6	B	
下越森林管理署 中条森林事務所		新潟県 胎内市	6,094	屋根・外壁改修外	老朽	6,094 R6	B	
下越森林管理署村上 支署緑町宿舎		新潟県 村上市	3,157	舗装改修	老朽	3,157 R6	B	
			3,135	給湯設備改修	老朽	3,135 R6	B	
			14,880	風除室設置	施設の不備	14,880 R6	B	
富山森林管理署 公務員宿舎		富山県 富山市	4,198	給湯設備改修	老朽	4,198 R6	B	
富山森林管理署		富山県 富山市	9,295	空調設備改修	老朽	9,295 R6	B	
山梨森林管理事務所		山梨県 甲府市	5,665	トイレ改修	施設の不備	5,665 R6	A	
南信森林管理署		長野県 伊那市	0 (設計)	空調設備改修	老朽	7,216 R7	B	
			43,203	建具改修	老朽	43,203 R6	B	
			0 (設計)	給水管・外壁改修	老朽	14,257 R7	A	
南信森林管理署 駒ヶ根森林事務所		長野県 駒ヶ根市	2,940	屋根・外壁改修	老朽	2,940 R6	B	



事 項	区 分	建設地	計 画 額 (千円)	計 画 内 容 (㎡)	計画理由	全体計画額 (千円) 計 画 工 期	意 見	
							緊急度	特 記 事 項
南信森林管理署 下諏訪森林事務所		長野県 諏訪郡 下諏訪町	2,497	屋根・外壁改修	老朽	2,497 R6	B	
南信森林管理署 前橋町公務員宿舎		長野県 伊那市	6,463	屋根・外壁・階段改修	老朽	6,463 R6	B	
南信森林管理署 下諏訪清水町公務員 宿舎		長野県 諏訪郡 下諏訪町	13,641	外壁・給水設備改修	老朽	13,641 R6	A	
中部森林管理局		長野県 長野市	0 (設計)	舗装・排水設備 ・外壁改修	老朽	32,351 R7	B	
			5,528	内装改修	老朽	5,528 R6	B	
北信森林管理署		長野県 飯山市	0 (設計)	照明設備改修	環境対策	4,889 R7	A	
北信森林管理署 戸隠森林事務所		長野県 長野市	0 (設計)	屋根・外壁改修外	老朽	56,870 R7	A	
東信森林管理署 西住吉公務員宿舎		長野県 佐久市	2,200	ベランダ・囲障改修	老朽	2,200 R6	B	
中信森林管理署		長野県 松本市	2,970	倉庫改修	老朽	2,970 R6	B	
木曾森林管理署		長野県 木曾郡 上松町	27,720	外壁・防水改修外	老朽	27,720 R6	B	
			2,796	玄関改修	老朽	2,796 R6	B	
飛騨森林管理署		岐阜県 高山市	20,384	屋根改修	老朽	20,384 R6	A	
飛騨森林管理署 大島宿舎		岐阜県 飛騨市	2,415	内装改修	老朽	2,415 R6	B	
東濃森林管理署		岐阜県 中津川市	2,816	玄関扉改修	施設の不備	2,816 R6	B	
			2,376	空調設備改修	老朽	2,376 R6	B	
			2,300	囲障改修	老朽	2,300 R6	A	
東濃森林管理署 岩村森林事務所		岐阜県 恵那市	0 (設計)	屋根・外壁改修	老朽	2,860 R7	B	
東濃森林管理署 柿ヶ下公務員宿舎		岐阜県 中津川市	11,660	A・B・C棟 屋根・外壁改修	老朽	11,660 R6	B	
			5,566	D棟 屋根・外壁改修	老朽	5,566 R6	B	
東濃森林管理署 昭和町公務員宿舎		岐阜県 中津川市	0 (設計)	屋根・外壁改修	老朽	7,513 R7	B	
岐阜森林管理署 岐阜森林事務所		岐阜県 岐阜市	4,400	窓改修	老朽	4,400 R6	A	
静岡森林管理署 富士見台宿舎		静岡県 静岡市 駿河区	2,511	給水管改修	老朽	2,511 R6	A	
			18,777	給水設備改修	老朽	18,777 R6	B	
			3,093	給湯設備改修	老朽	3,093 R6	B	
			5,170	舗装改修	施設の不備	5,170 R6	B	
伊豆森林管理署		静岡県 伊豆市	14,300	外壁改修	老朽	14,300 R6	B	
伊豆森林管理署 牧之郷宿舎		静岡県 伊豆市	10,109	1号棟 屋根・外壁・階段改修外	老朽	10,109 R6	B	

事 項	区 分	建設地	計 画 額 (千円)	計 画 内 容 (㎡)	計画理由	全体計画額 (千円) 計 画 工 期	意 見	
							緊急度	特 記 事 項
			10,109	2号棟 屋根・外壁改修	老朽	10,109 R6	B	
愛知森林管理事務所	愛知県 新城市		5,575	舗装改修	施設の不備	5,575 R6	B	
			0 (設計)	屋根改修	老朽	3,190 R7	B	
三重森林管理署		三重県 亀山市	5,155	照明設備改修	環境対策	5,155 R6	A	
兵庫森林管理署		兵庫県 宍粟市	2,490	電気設備改修	老朽	2,490 R6	B	
奈良森林管理事務所		奈良県 奈良市	9,108	舗装改修	老朽	9,108 R6	B	
奈良森林管理事務所 下北山森林事務所		奈良県 吉野郡 下北山村	3,567	囲障改修	老朽	3,567 R6	A	
和歌山森林管理署		和歌山県 田辺市	33,803	OA整備 屋上防水・窓改修	老朽	33,803 R6	A	
広島森林管理署		広島県 広島市 中区	5,940	OA整備	老朽	5,940 R6	B	
広島北部森林管理署		広島県 三次市	2,695	囲障改修	老朽	2,695 R6	A	
			11,000	空調設備改修	老朽	11,000 R6	A	
愛媛森林管理署 土居森林事務所		愛媛県 四国中央市	3,410	屋根改修	老朽	3,410 R6	B	
四国森林管理局		高知県 高知市	9,207	照明設備改修	環境対策	9,207 R6	A	
四国森林管理局 越前町北公務員宿舎		高知県 高知市	2,321	給湯設備改修	老朽	2,321 R6	B	
高知中部森林管理署		高知県 香美市	3,070	照明設備改修	環境対策	3,070 R6	A	
福岡森林管理署 太宰府森林事務所		福岡県 太宰府市	2,645	囲障改修	老朽	2,645 R6	B	
佐賀森林管理署 鹿島森林事務所		佐賀県 鹿島市	8,646	囲障改修	老朽	8,646 R6	B	
九州森林管理局		熊本県 熊本市 西区	1,705	囲障改修	老朽 施設の不備	14,921 R6 ~ R8	A	
			39,292	屋上防水改修	老朽	39,292 R6	A	
			24,136	電気設備改修	老朽	24,136 R6	A	
			20,999	外壁改修	老朽	20,999 R6	B	
			3,055	空調設備改修	老朽	151,555 R6 ~ R8	A	
九州森林管理局 京町台アパート		熊本県 熊本市 中央区	0 (設計)	屋根・外壁改修	老朽	16,009 R8	A	
熊本南部森林管理署		熊本県 人吉市	7,700	照明設備改修	環境対策	7,700 R6	A	
			14,520	空調設備改修	老朽	14,520 R6	A	
熊本南部森林管理署 一勝地森林事務所		熊本県 球磨郡 球磨村	24,937	庁舎改修	施設の不備	24,937 R6	A	
大分森林管理署		大分県 大分市	5,717	空調設備改修	老朽	5,717 R6	B	

事項	区分	建設地	計画額 (千円)	計画内容 (㎡)	計画理由	全体計画額(千円) 計画工期	意見	
							緊急度	特記事項
宮崎森林管理署		宮崎県 宮崎市	4,730	屋根改修	老朽	4,730 R6	A	
			3,701	照明設備改修	環境対策	3,701 R6	A	
宮崎北部森林管理署		宮崎県 日向市	13,794	空調設備改修	老朽	13,794 R6	A	
宮崎南部森林管理署		宮崎県 日南市	34,194	屋根・外壁改修	老朽	34,194 R6	A	
鹿児島森林管理署 霧島森林事務所		鹿児島県 霧島市	4,957	倉庫改修外	老朽	4,957 R6	B	
大隅森林管理署		鹿児島県 鹿屋市	7,592	空調設備改修	老朽	7,592 R6	B	
[水産庁]		3 件	15,628					
日光公務員宿舎		栃木県 日光市	2,618	屋根塗装	老朽	2,618 R6	B	
新潟漁業調整事務所 庁舎		新潟県 新潟市 中央区	3,685	屋上防水改修	老朽	3,685 R6	A	
南勢公務員宿舎		三重県 度会郡 南伊勢町	9,325	給排水設備改修	老朽	9,325 R6	B	
小計		249 件	3,327,414					
<新営等の附帯計画>								
[地方農政局等]		2 件	21,784					
札幌第4 地方合同庁舎 (北海道 農政事務所)		北海道 札幌市 中央区	21,784	事務室等整備	その他	72,616 R6 ~ R7	A	
名古屋第4 地方合同庁舎 (東海農政局)		愛知県 名古屋市 中区	0	事務室等整備 (PFI事業)	その他	321,587 R3 ~ R7 (R3 ~ R17)	継続	
小計		2 件	21,784					
計		344 件	10,194,797					

1 一般会計

(1) 「官公庁施設の建設等に関する法律」第10条の規定によりその營繕を国土交通大臣が実施すべき施設に関する營繕計画

イ 施設特別整備関係

事 項	区 分	建設地	計 画 額 (千円)	計 画 内 容 (㎡)	計画理由	全体計画額 (千円) 計 画 工 期	意 見	
							緊急度	特 記 事 項
(合同庁舎特別整備)								
[農林水産本省]		1 件	648,346					
中央合同庁舎 第1号館		東京都 千代田区	648,346	受変電設備改修	老朽	2,593,390 R6 ~ R9	A	
[地方農政局等]		3 件	264,366					
北見地方合同庁舎		北海道 北見市	46,039	給排水設備改修	老朽	46,039 R6	B	
岡山第2 地方合同庁舎		岡山県 岡山市 北区	49,195	空調設備改修	老朽	491,928 R6 ~ R7	B	
高知地方合同庁舎		高知県 高知市	169,132	空調設備改修	老朽	338,260 R6 ~ R7	A	
計		4 件	912,712					
合 計		348 件	11,107,509					

## 1 一般会計

(2) (1) に示す以外の営繕計画

事項	区分	建設地	計画額 (千円)	計画内容 (㎡)	計画理由	全体計画額(千円) 計画工期	意見	
							緊急度	特記事項
<改修等>								
[地方農政局等]		5 件	5,599					
高知地方合同庁舎 (中国四国農政局 高知県拠点)	高知県 高知市		563	太陽光発電設備更新	老朽	(総額) 1,232 R6	A	
			467	高圧受変電設備機器更新	老朽	(総額) 1,021 R6	A	
津軽北部二期地区 車力制水門管理棟	青森県 つがる市		1,430	制水門管理棟改修	老朽	1,430 R6	B	
東海農政局津市庁舎	三重県 津市		1,929	非常口扉修繕	老朽	1,929 R6	A	
吉野川北岸二期地区 農業水利事業所庁舎	徳島県 阿波市		1,210	会議室壁設置	施設の不備	1,210 R6	B	
[林野庁]		29 件	41,851					
胆振東部森林管理署 白老地区A P	北海道 白老郡 白老町		1,628	水道設備改修	老朽	1,628 R6	B	
石狩森林管理署 大町宿舎	北海道 恵庭市		1,903	階段整備	施設の不備	1,903 R6	B	
日高南部森林管理署	北海道 日高郡 新ひだか町		1,210	照明設備改修	環境対策	1,210 R6	A	
三八上北森林管理署	青森県 十和田市		1,925	床・照明設備改修	老朽 環境対策	1,925 R6	B	
三八上北森林管理署 野辺地・横沢合同 森林事務所	青森県 上北郡 野辺地町		1,441	屋根・外壁改修	老朽	1,441 R6	B	
盛岡森林管理署	岩手県 盛岡市		1,277	囲障改修	老朽	1,277 R6	A	
棚倉森林管理署	福島県 東白川郡 棚倉町		1,090	舗装改修	施設の不備	1,090 R6	B	
関東森林管理局 森林技術・支援 センター	茨城県 笠間市		1,430	屋根改修	老朽	1,430 R6	B	
関東森林管理局 桂町A宿舎	茨城県 笠間市		1,252	耐震改修	防災機能に 係る施設の 不備	1,252 R6	A	
群馬森林管理署 水沼森林事務所	群馬県 桐生市		1,358	外壁改修	老朽	1,358 R6	B	
群馬森林管理署 下仁田森林事務所	群馬県 甘楽郡 下仁田町		1,780	屋根改修	老朽	1,780 R6	B	
森林技術総合研修所 林業機械化センター	群馬県 沼田市		1,565	照明設備改修 (事務所棟)	環境対策	1,565 R6	A	
			1,755	照明設備改修 (車庫及び格納庫)	環境対策	1,755 R6	A	
埼玉森林管理事務所 大野原宿舎	埼玉県 秩父市		1,821	トイレ改修	老朽	1,821 R6	A	
下越森林管理署 大手町宿舎	新潟県 新発田市		1,425	囲障・給湯設備改修	老朽	1,425 R6	B	
富山森林管理署	富山県 富山市		1,870	屋根・外壁改修	老朽	1,870 R6	B	
富山森林管理署 砺波森林事務所	富山県 南砺波市		1,983	屋根・外壁改修	老朽	1,983 R6	B	
北信森林管理署 福寿町公務員宿舎	長野県 飯山市		0 (設計)	給湯設備改修	老朽	1,841 R7	A	
東信森林管理署	長野県 佐久市		1,628	屋根改修	老朽	1,628 R6	B	
南信森林管理署	長野県 伊那市		1,238	照明設備改修	環境対策	1,238 R6	A	
南信森林管理署 座光寺宿舎	長野県 飯田市		1,562	給湯設備改修	老朽	1,562 R6	B	

事 項	区 分	建設地	計 画 額 (千円)	計 画 内 容 (㎡)	計画理由	全体計画額(千円) 計 画 工 期	意 見	
							緊急度	特 記 事 項
岐阜森林管理署 馬瀬萩原森林事務所		岐阜県 下呂市	1,297	外壁改修	老朽	1,297 R6	B	
伊豆森林管理署		静岡県 伊豆市	1,141	外灯改修	老朽	1,141 R6	B	
伊豆森林管理署 牧之郷宿舎2号棟		静岡県 伊豆市	1,177	倉庫改修	立地条件の 不良	1,177 R6	B	
天竜森林管理署 中瀬宿舎		静岡県 浜松市 北区	1,760	給水設備改修	老朽	1,760 R6	B	
愛知森林管理事務所 庭野公務員宿舎		愛知県 新城市	1,232	浴室改修	老朽	1,232 R6	B	
愛知森林管理事務所		愛知県 新城市	1,210	囲障改修	老朽	1,210 R6	A	
広島北部森林管理署		広島県 三次市	1,474	屋根・外壁改修	老朽	1,474 R6	B	
大隅森林管理署 川上・高山合同 森林事務所		鹿児島県 肝属郡 肝付町	1,419	外壁改修	老朽	1,419 R6	B	
計		34 件	47,450					
1 一般会計	計	382 件	11,154,959					

## 3 その他の特別会計

事 項	区 分	建設地	計 画 額 (千円)	計 画 内 容 (㎡)	計画理由	全体計画額(千円) 計 画 工 期	意 見	
							緊急度	特 記 事 項
食料安定供給特別会計(国営土地改良事業勘定)								
<新営等>								
[地方農政局等]								
		1 件	75,000					
那珂川沿岸地区 旧渡里揚水機場		茨城県 水戸市	75,000	下部工再利用 136 上部改築 RC-1	新たな行政 需要	75,000 R6	特A	
3 その他の 特別会計 計		1 件	75,000					

## 経済産業省

### [経済産業本省、施設等機関]

経済産業本省又は施設等機関の施設としては、経済産業総合庁舎（本館、別館）、経済産業研修所等がある。

令和6年度の営繕計画としては、継続案件のほか、経済産業総合庁舎の改修があり、緊急度が高いものがある。

### [地方支分部局]

地方支分部局としては、経済産業局等がある。

令和6年度の営繕計画としては、継続案件のほか、札幌第1合同庁舎、広島合同庁舎2号館の改修があり、緊急度が高い。

### [資源エネルギー庁]

資源エネルギー庁の施設としては、原子力産業立地調整官事務所や石油・石油ガス備蓄に係る各種施設がある。

令和6年度の営繕計画は提出されていない。

### [特許庁]

特許庁の施設としては特許庁庁舎がある。

令和6年度の営繕計画としては、継続案件のほか、特許庁庁舎の改修がある。



1 一般会計

(1) 「官公庁施設の建設等に関する法律」第10条の規定によりその営繕を国土交通大臣が実施すべき施設に関する営繕計画  
 ア 施設整備関係 (計画理由欄中に2以上の理由があるものは第1項目を主理由とする)

事項	区分	建設地	計画額 (千円)	計画内容 (㎡)	計画理由	全体計画額(千円) 計画工期	意見	
							緊急度	特記事項
<新営等>								
〔経済産業本省〕								
		1 件	4,148,911					
大阪・関西万博 日本政府館	大阪府 大阪市 此花区		4,148,911	日本館 S+W-3 12,990	新たな行政 需要	9,000,000 R5 ~ R6	継続	
小 計		1 件	4,148,911					
<改修等>								
〔経済産業本省〕								
		9 件	1,001,515					
経済産業総合庁舎 (経済産業本省)	東京都 千代田区		48,664	本館 エレベーター防煙区画改修	施設の不備	69,520 R5 ~ R6	継続	
			47,839	本館 炎対室パナセックエアコン設置	施設の不備	47,839 R6	B	
			65,712	本館 非常用放送設備改修	老朽	219,038 R6 ~ R7	A	
			71,540	別館 非常用放送設備改修	老朽	238,467 R6 ~ R7	A	
			207,900	本館 自動火災報知設備改修	老朽	693,000 R6 ~ R7	A	
			559,860	本館 照明設備改修	環境対策 老朽	1,119,722 R6 ~ R7	A	
			0	本館 太陽光発電設備改修	環境対策	12,531 R7	A	
			0	本館・別館 電気時計設備改修	老朽	24,651 R7	B	
			0 (設計)	本館・別館 建具改修	環境対策	652,300 R7 ~ R8	B	
〔地方支分部局〕								
		5 件	193,488					
札幌第1合同庁舎 (北海道 経済産業局、 北海道 産業保安監督部)	北海道 札幌市 北区		46,144	照明設備改修	環境対策	46,144 R6	A	
さいたま新都心 合同庁舎1号館 (関東経済産業局)	埼玉県 さいたま市 中央区		85,014	自動火災報知設備改修	老朽	(総額) 761,782 R5 ~ R6	継続	
さいたま新都心 合同庁舎1号館 (関東東北 産業保安監督部)	埼玉県 さいたま市 中央区		13,164	自動火災報知設備改修	老朽	(総額) 761,782 R5 ~ R6	継続	
大阪合同庁舎 1号館 (近畿経済産業局)	大阪府 大阪市 中央区		49,166	内部改修	その他 (使用調整)	(総額) 921,492 R5 ~ R7 (ゼロ国債活用含む)	継続	
広島合同庁舎2号館 (中国経済産業局、 中国四国 産業保安監督部)	広島県 広島市 中区		0 (設計)	照明設備改修	環境対策	55,062 R8 ~ R9	A	
小 計		14 件	1,195,003					
<新営等の附帯計画>								
〔地方支分部局〕								
		2 件	0					
名古屋第4 地方合同庁舎 (中部経済産業局)	愛知県 名古屋市 中区		0	事務室等整備 (PFI事業)	その他	154,169 R3 ~ R7 (R3 ~ R17)	継続	
名古屋第4 地方合同庁舎 (中部近畿 産業保安監督部)	愛知県 名古屋市 中区		0	事務室等整備 (PFI事業)	その他	16,862 R3 ~ R7 (R3 ~ R17)	継続	
小 計		2 件	0					
1 一般会計 計		17 件	5,343,914					

3 その他の特別会計

事 項	区 分	建設地	計 画 額 (千円)	計 画 内 容 (㎡)	計画理由	全体計画額 (千円) 計 画 工 期	意 見	
							緊急度	特 記 事 項
特許特別会計								
<改修等>								
[特許庁]		4 件	956,600					
特許庁庁舎	東京都 千代田区		490,000	3階事務室化改修 アスベスト対策等各改修	老朽 狭あい 施設の不備	700,000 R5 ~ R6	継続	
			270,000	自家発電設備改修	老朽	900,000 R5 ~ R7	継続	
			100,000	消火設備 空調設備 照明設備等各改修	老朽	400,000 R5 ~ R7	継続	
			96,600	16階事務室改修	分散	96,600 R6	B	
3	その他の 特別会計 計	4 件	956,600					

## 国土交通省

### [国土交通本省]

国土交通本省の施設としては、中央合同庁舎第3号館等がある。

令和6年度の営繕計画としては、継続案件のほか、中央合同庁舎第2号館、中央合同庁舎第3号館、中央合同庁舎第5号館別館の改修があり、緊急度が高い。

### [施設等機関]

施設等機関としては、国土技術政策総合研究所、国土交通大学校、航空保安大学校等があり、各種施設を有している。

令和6年度の営繕計画としては、国土技術政策総合研究所及び国土交通大学校柏研修センター等の改修があり、緊急度が高いものがある。

### [特別の機関]

特別の機関としては、国土地理院、小笠原総合事務所等があり、各種施設を有している。

令和6年度の営繕計画としては、継続案件のほか、中央合同庁舎第5号館別館、国土地理院の改修があり、緊急度が高いものがある。

### [地方支分部局]

地方支分部局としては、地方整備局、北海道開発局、地方運輸局、地方航空局等があり、各種施設を有している。

令和6年度の営繕計画としては、継続案件のほか、河川事務所等の新営並びに管理している地方合同庁舎、河川、国道及び港湾等の事務所、開発建設部、空港の庁舎、運輸支局等の改修がある。緊急度が高いものがあるほか、提出された資料から緊急度等を判断することが困難であるため、意見を留保するものがある。

#### [気象庁]

気象庁の施設としては、気象庁本庁のほか、地方支分部局として、管区气象台、地方气象台、測候所等があり、全国に配置されている。また、施設等機関として、気象研究所、気象衛星センター、高層气象台、地磁気観測所、気象大学校があり、各種施設を有している。

令和6年度の営繕計画としては、継続案件のほか、気象大学校寄宿舎の新営及び気象研究所、気象大学校、気象衛星センター、地方气象台、管理している地方合同庁舎等の改修がある。新営については提出された資料から緊急度等を判断することが困難であるため、意見を留保とする。改修については緊急度が高いものがある。

#### [海上保安庁]

海上保安庁の施設としては、海上保安試験研究センターのほか、地方支分部局として、海上保安本部、海上保安部、海上交通センター等があり、全国に配置されている。また、施設等機関として、海上保安大学校、海上保安学校等の各種施設がある。

令和6年度の営繕計画としては、継続案件のほか、航空基地、海上保安学校、海上保安署等の新営及び海上保安学校、海上保安大学校、海上保安署、管理している港湾合同庁舎等の改修がある。新営については緊急度が高いものがあるほか、提出された資料から緊急度等を判断することが困難であるため、意見を留保するものがある。改修については緊急度が高いものがある。

1 一般会計

(1) 「官公庁施設の建設等に関する法律」第10条の規定によりその管轄を国土交通大臣が実施すべき施設に関する管轄計画

ア 施設整備関係 (計画理由欄中に2以上の理由があるものは第1項目を主理由とする)

事項	区分	建設地	計画額 (千円)	計画内容 (㎡)	計画理由	全体計画額(千円) 計画工期	意見	
							緊急度	特記事項
<新営等>								
[地方支分部局]		23 件	6,577,007					
札幌開発建設部 札幌道路事務所	北海道 札幌市 豊平区		229,681	車 W-1 234	老朽	229,681 R6	特A	
札幌開発建設部 岩見沢河川事務所	北海道 岩見沢市		163,680	車 S-1 243	新たな行政 需要	163,680 R6	特A	
北上川下流河川 事務所	宮城県 石巻市	0 (設計)		庁 RC-4 自 W-1 4,402 50	老朽 狭あい 施設の不備 防災機能に 係る施設の 不備	2,374,514 R8 ~ R10  (ゼロ国債活用含む)	特A	
東北国営公園事務所 福島県復興記念公園 国営追悼・祈念施設	福島県 双葉郡 浪江町		523,236	管理棟 RC+S-1-2 1,937	新たな行政 需要	1,856,240 R5 ~ R7	継続	令和4年度意見書 留保案件追加判定 (特A)
下館河川事務所 鎌庭出張所	茨城県 常総市		41,731	庁 RC-2 車 S-1 自 W-1 416 108 47	老朽 狭あい 分散 防災機能に 係る施設の 不備	392,468 R7 ~ R8	特A	業務を行うための 基本機能が確保 されている
渡良瀬河川事務所 大間々砂防出張所	群馬県 みどり市		5,412	庁 RC-2 457	防災機能に 係る施設の 不備 狭あい 老朽 借用返還	386,205 R7 ~ R8	特A	業務を行うための 基本機能が確保 されている
江戸川河川事務所 中川出張所	埼玉県 越谷市		2,794	庁 RC-2 車 S-1 自 W-1 429 82 16	老朽 狭あい 借用返還 分散	398,658 R9 ~ R10	B	業務を行うための 基本機能が確保 されている
利根川下流河川 事務所 銚子出張所	千葉県 銚子市		119,933	庁 RC-2 自 W-1 530 16	老朽 借用返還 施設の不備 防災機能に 係る施設の 不備	417,738 R6 ~ R7	特A	業務を行うための 基本機能が確保 されている
国際園芸博覧会 政府出展展示施設 (仮称)	神奈川県 横浜市 瀬谷区	0 (設計)		未定	新たな行政 需要	未定 R7 ~ R8	留保	
羽越河川国道事務所	新潟県 村上市	0 (設計)		庁 RC-3 車 S-1 3,051 267	老朽 施設の不備 分散 防災機能に 係る施設の 不備	2,031,057 R8 ~ R9	特A	業務を行うための 基本機能が確保 されている
千曲川河川事務所	長野県 長野市		105,600	車 S-2 411	防災機能に 係る施設の 不備 老朽	253,000 R5 ~ R7	継続	
国営木曾三川公園 木曾三川公園 センター	岐阜県 海津市		100,996	教育学習施設 S+W-1 1,324	老朽	1,107,630 R5 ~ R8	継続	
沼津河川出張所	静岡県 沼津市		42,857	倉 W-1 発電機室 S-1 97 28	老朽	42,857 R6	特A	
名古屋港湾事務所	愛知県 名古屋市 港区	0 (設計)		庁 RC-4 1,732	立地条件の 不良 老朽	未定 R8 ~ R9	留保	

事項	区分	建設地	計画額 (千円)	計画内容 (㎡)		計画理由	全体計画額(千円) 計画工期	意見	
								緊急度	特記事項
国営飛鳥歴史公園事務所		奈良県 奈良市	1,600,000	第一次大極殿院東楼 W-1	632	法令等	6,103,000 R3 ~ R7	継続	
境港湾・空港整備事務所		鳥取県 境港市	332,867	庁 RC-3 自 W-1	933 15	防災機能に係る施設の不備 老朽	590,150 R5 ~ R7	継続	業務を行うための基本機能が確保されている
徳島河川国道事務所		徳島県 徳島市	740,000	庁 RC-6 (増築)	3,493	老朽 防災機能に係る施設の不備	2,399,000 R3 ~ R6	継続	業務を行うための基本機能が確保されている
香川河川国道事務所 高松国道 維持出張所		香川県 高松市	0	庁 RC-2 車 S-1	608 479	老朽 防災機能に係る施設の不備	713,300 R9 ~ R10	特A	業務を行うための基本機能が確保されている
香川河川国道事務所 普通寺国道 維持出張所		香川県 普通寺市	0 (設計)	庁 RC-2	599	老朽 防災機能に係る施設の不備	650,600 R8 ~ R9	特A	業務を行うための基本機能が確保されている
高知港湾・空港整備事務所		高知県 高知市	180,000	庁 RC-3	1,311	防災機能に係る施設の不備 老朽	600,000 R6 ~ R7	特A	業務を行うための基本機能が確保されている
有明海沿岸国道事務所		福岡県 柳川市	249,791	庁 RC-3 自 W-1	1,511 10	防災機能に係る施設の不備	935,043 R6 ~ R7	特A	業務を行うための基本機能が確保されている
川内川河川事務所		鹿児島県 薩摩川内市	11,429	庁 RC-3 自 W-1	2,521 30	老朽 立地条件の不良	1,590,108 R8 ~ R9	A	業務を行うための基本機能が確保されている
国営沖縄記念公園事務所		沖縄県 那覇市	2,127,000	首里城正殿 W-3 西之廊下 W-1 南之廊下 W-1 仮設階段棟 S-2 素屋根 S-3	1,199 36 34 92 3,398	法令等	8,109,245 R4 ~ R8	継続	
[気象庁]		1 件	16,368						
気象大学校		千葉県 柏市	16,368	寄宿舎 RC+W-3	3,207	老朽 施設の不備	未定	留保	
[海上保安庁]		15 件	2,142,267						
函館航空基地		北海道 函館市	446,625	格納庫 S-1	2,109	新たな行政需要 老朽	1,488,752 R6 ~ R7	特A	
釧路航空基地		北海道 釧路市	0 (設計)	格納庫 S-1 庁 RC-2 訓練施設 RC-3	2,020 750 745	老朽 新たな行政需要 狭あい	2,971,068 R8 ~ R9	特A	業務を行うための基本機能が確保されている
紋別海上保安部		北海道 紋別市	0 (設計)	未定		老朽 施設の不備 防災機能に係る施設の不備	未定	留保	
海上保安学校 宮城分校		宮城県 岩沼市	0	寮 W-2	970	新たな行政需要	444,383 R9 ~ R10	特A	
			0	教舎 W-2	1,011	新たな行政需要	451,981 R9 ~ R10	特A	
羽田航空基地		東京都 大田区	1,441,500	庁 S-5 格納庫 S-1	12,138 8,081	新たな行政需要 狭あい 立地条件の不良 借用返還	4,805,000 R6 ~ R8	特A	業務を行うための基本機能が確保されている

事項	区分	建設地	計画額 (千円)	計画内容 (㎡)	計画理由	全体計画額(千円) 計画工期	意見	
							緊急度	特記事項
横須賀験潮所		神奈川県 横須賀市	71,098	庁 RC-1 8	老朽	71,098 R6	特A	
宮津海上保安署		京都府 宮津市	5,238	庁 RC-3 自 W-1 769 10	狭あい 老朽	465,893 R6 ~ R9	特A	業務を行うための 基本機能が確保 されている
境海上保安部		鳥取県 境港市	50,600	船艇用品庫 S+W-2 401	老朽	252,199 R5 ~ R6	継続	
隠岐海上保安署		島根県 隠岐郡 隠岐の島町	6,455	庁 RC-3 自 W-1 786 8	老朽 狭あい 地域連携 防災機能に 係る施設の 不備	581,404 R9 ~ R11	特A	業務を行うための 基本機能が確保 されている
海上保安大学校		広島県 呉市	76,159	学生寮 RC-4 渡 W-1 (増築) 1,691 70	新たな行政 需要	1,087,848 R5 ~ R7	継続	
土佐清水海上保安署		高知県 土佐清水市	0	庁 RC-2 自 W-1 914 8	防災機能に 係る施設の 不備 老朽 狭あい 借用返還 地域連携	545,797 R7 ~ R8	特A	業務を行うための 基本機能が確保 されている
宿毛海上保安署		高知県 宿毛市	0	庁 RC-2 自 W-1 898 7	防災機能に 係る施設の 不備 老朽 借用返還 地域連携	544,064 R7 ~ R8	特A	業務を行うための 基本機能が確保 されている
第七管区 海上保安本部		福岡県 北九州市 門司区	44,592	船艇用品庫 RC+W-1 127	老朽	44,592 R6	特A	
長崎海上保安部		長崎県 長崎市	0 (設計)	船艇用品庫 RC+W-1 308	新たな行政 需要	132,673 R7	特A	
小計		39件	8,735,642					
<改修等>								
[国土交通本省]								
		4件	0					
中央合同庁舎 第2号館		東京都 千代田区	0 (設計)	照明設備改修	環境対策	350,000 R9 ~ R12	A	
中央合同庁舎 第3号館		東京都 千代田区	0 (設計)	照明設備改修	環境対策	1,150,000 R9 ~ R12	A	
中央合同庁舎 第5号館別館 (運輸審議会)		東京都 千代田区	0 (設計)	事務室等整備 渡り廊下設置	その他 (使用調整)	(総額)未定 R9 ~ R10	A	
			0 (設計)	自家発電設備 熱源設備等各改修	老朽	(総額)未定 R9 ~ R10	A	
[施設等機関]								
		7件	161,130					
国土技術政策 総合研究所 (旭)		茨城県 つくば市	0	研究本館 耐震改修	防災機能に 係る施設の 不備	8,707,193 R6 ~ R9 (ゼロ国債活用含む)	A	改修方法について 要検討
			0 (設計)	研究本館 照明改修	環境対策	459,313 R7	A	
			0	水質水文共同実験棟 空調設備改修	老朽	177,177 R6 ~ R7 (ゼロ国債活用含む)	B	
			44,930	水質水文共同実験棟 内部改修	施設の不備	44,930 R6	B	
国土交通大学校 柏研修センター		千葉県 柏市	13,200	屋上補修工事	老朽	13,200 R6	B	

事項	区分	建設地	計画額 (千円)	計画内容 (㎡)	計画理由	全体計画額(千円) 計画工期	意見	
							緊急度	特記事項
国土技術政策 総合研究所 (横須賀)		神奈川県 横須賀市	3,000	本庁舎 執務室灯具改修	環境対策 老朽	3,000 R6	A	
			100,000	台風防災実験施設 吹出し部・消波部 改修	老朽	100,000 R6	A	
[特別の機関]		4 件	63,070					
中央合同庁舎 第5号館別館 (海難審判所)		東京都 千代田区	0 (設計)	事務室等整備 渡り廊下設置	その他 (使用調整)	(総額)未定 R9 ~ R10	A	
			0 (設計)	自家発電設備 熱源設備等各改修	老朽	(総額)未定 R9 ~ R10	A	
国土地理院		茨城県 つくば市	49,867	サーバールーム等排気ファン設置 ほか改修	施設の不備	49,867 R6	B	
			13,203	衛生設備改修	老朽	223,056 R5 ~ R12	継続	
[地方支分部局]		103 件	3,750,588					
さいたま新都心 合同庁舎1号館 (関東地方整備局)		埼玉県 さいたま市 中央区	5,790	自動火災装置設備改修	老朽	(総額)761,782 R5 ~ R6	継続	
さいたま新都心 合同庁舎2号館 (関東地方整備局)		埼玉県 さいたま市 中央区	882,296	照明設備改修	環境対策	(総額)1,764,386 R4 ~ R6	継続	
金沢駅西合同庁舎 (金沢営繕事務所)		石川県 金沢市	5,723	照明設備改修	環境対策	(総額)196,944 R6	A	
輪島地方合同庁舎 (金沢河川 国道事務所)		石川県 輪島市	9,419	照明設備改修	環境対策	(総額)41,249 R6	A	
大阪合同庁舎1号館 (近畿地方整備局)		大阪府 大阪市 中央区	29,545	内部改修	その他 (使用調整)	(総額)108,699 R5 ~ R7	継続	
大阪合同庁舎1号館 (大阪港湾・空港 整備事務所)		大阪府 大阪市 中央区	32,610	内部改修	その他 (使用調整)	(総額)108,699 R5 ~ R7	継続	
大阪港湾合同庁舎 (大阪港湾・空港 整備事務所)		大阪府 大阪市 港区	0 (設計)	内部改修	その他 (使用調整)	10,000 R7	A	
広島合同庁舎 4号館 (中国運輸局)		広島県 広島市 中区	2,169	電話機更新	老朽	5,742 R3 ~ R8	継続	
			0 (設計)	照明設備改修	環境対策	73,070 R8 ~ R9	A	
尾道地方合同庁舎 (尾道海事事務所)		広島県 尾道市	2,399	電話機更新	老朽	2,399 R6	B	
高松サポート 合同庁舎 (四国運輸局)		香川県 高松市	0 (設計)	内装改修	その他 (使用調整)	30,000 R7	A	
高松港湾合同庁舎 (高松港湾・空港 整備事務所)		香川県 高松市	11,466	建具改修	老朽	(総額)212,321 R6 ~ R7	A	
			7,398	給排水衛生設備改修	老朽	(総額)136,997 R6 ~ R7	A	
高松港湾合同庁舎 (高松港湾空港技術 調査事務所)		香川県 高松市	7,643	建具改修	老朽	(総額)212,321 R6 ~ R7	A	
			4,932	給排水衛生設備改修	老朽	(総額)136,997 R6 ~ R7	A	
福岡合同庁舎 (九州運輸局)		福岡県 福岡市 博多区	28,448	庁舎照明器具LED 転換工事	環境対策	28,448 R6	A	
福岡第二地方合同 (九州地方整備局)		福岡県 福岡市 博多区	5,975	事務室移転	その他 (使用調整)	5,975 R6	A	
長崎港湾合同庁舎 (長崎運輸支局)		長崎県 長崎市	3,311	屋上防水改修工事	老朽	(総額)14,212 R6	A	
			2,991	駐車場舗装改修工事	老朽	(総額)12,836 R6	A	
			3,115	庁舎照明器具LED 転換工事	環境対策	(総額)13,370 R6	A	
函館開発建設部		北海道 函館市	81,048	エレベーター改修	施設の不備 老朽	81,048 R6	A	



事項	区分	建設地	計画額 (千円)	計画内容 (㎡)	計画理由	全体計画額(千円) 計画工期	意見	
							緊急度	特記事項
			7,298	直流電源装置 蓄電池等更新	老朽	7,298 R6	A	
小樽開発建設部	北海道 小樽市		35,939	電話交換設備改修	老朽	35,939 R6	B	
			0	車庫 外壁・防水改修	老朽	54,645 R7	A	
網走開発建設部	北海道 網走市		37,906	電話交換設備改修	老朽	37,906 R6	B	
青森港湾事務所	青森県 青森市		3,000	風除室設置	施設の不備	3,000 R6	B	
八戸港湾・空港 整備事務所	青森県 八戸市		1,500	外壁改修	老朽	4,500 R6～R8	B	
釜石港湾事務所	岩手県 釜石市		2,937	空調設備整備	老朽	2,937 R6	A	
			3,795	塔屋屋上防水・ 鉄骨再塗装	老朽	3,795 R6	A	
釜石港湾事務所 中妻宿舎	岩手県 釜石市		620	ガス給湯器取替	老朽	3,410 R6～R9	B	
釜石港湾事務所 久慈港出張所	岩手県 久慈市		4,200	エアコン室外機 交換	老朽	4,200 R6	A	
塩釜港湾・空港 整備事務所	宮城県 多賀城市		5,700	電話設備更新	老朽	5,700 R6	B	
秋田港湾事務所	秋田県 秋田市		5,500	庁舎外壁改修	老朽	19,500 R4～R7	継続	
			5,000	電話通信設備更新	老朽	5,000 R6	B	
秋田港湾事務所 能代港出張所	秋田県 能代市		0	内装改修	その他 (使用調整)	29,500 R4～R7	継続	
酒田港湾事務所	山形県 酒田市		2,900	外壁改修	老朽	5,700 R6～R7	A	
酒田港湾事務所 光ヶ丘第三宿舎	山形県 酒田市		2,400	居室窓改修	老朽	8,400 R5～R7	継続	令和5年度意見書 未掲載案件追加判定 (B)
小名浜港湾事務所	福島県 いわき市		3,150	空気調整機更新	老朽	3,150 R6	B	
小名浜港湾事務所 玉川宿舎	福島県 いわき市		2,423	居室床改修	老朽	4,731 R5～R6	継続	
			16,632	給排水管改修	老朽	48,312 R4～R6	継続	
			1,964	居室建具改修	老朽	10,998 R6～R11	B	
			20,000	外壁塗装改修	老朽	20,000 R6	B	
千葉港湾事務所	千葉県 千葉市 中央区		6,446	屋上防水改修	老朽	8,700 R6～R7	B	
千葉港湾事務所 リマーニ美浜	千葉県 千葉市 美浜区		5,605	外壁改修	老朽	13,100 R5～R7	継続	
東京港湾事務所	東京都 江東区		10,000	空調設備改修	老朽	45,000 R5～R8	継続	
横浜港湾空港技術 調査事務所	神奈川県 横浜市 神奈川区		5,000	空調設備改修	老朽	19,265 R5～R8	継続	
京浜港湾事務所 室の木宿舎	神奈川県 横浜市 金沢区		52,000	建具改修	老朽	58,045 R5～R6	継続	
			10,500	廊下防水改修	老朽	12,798 R5～R6	継続	
京浜港湾事務所 並木寮	神奈川県 横浜市 金沢区		8,300	厨房設備改修	老朽	8,300 R6	B	

事項	区分	建設地	計画額 (千円)	計画内容 (㎡)	計画理由	全体計画額(千円) 計画工期	意見	
							緊急度	特記事項
国営昭和記念公園事務所 (明治記念大磯邸園)		神奈川県中郡大磯町	1,981,000	邸宅改修	法令等	4,713,000 R3 ~ R6	継続	
新潟港湾・空港整備事務所		新潟県新潟市中央区	8,200	照明設備改修	環境対策	32,800 R5 ~ R8	継続	
			6,500	トイレ設備改修	施設の不備	6,500 R6	B	
			17,000	空調設備改修	老朽	17,000 R6	B	
新潟港湾・空港整備事務所 船場町宿舎		新潟県新潟市中央区	5,220	台所設備改修	老朽	10,440 R5 ~ R6	継続	
			6,200	宿舎環境整備	老朽	37,100 R5 ~ R10	継続	
新潟港湾・空港整備事務所 女池宿舎		新潟県新潟市中央区	2,712	窓改修	老朽	10,848 R5 ~ R8	継続	
			17,167	屋上防水改修	老朽	17,167 R6	B	
新潟港湾・空港整備事務所 寺尾宿舎		新潟県新潟市西区	4,963	土留改修	老朽	4,963 R6	B	
			0 (設計)	外壁・ペランダ・屋上改修	老朽	未定 R7 ~ R8	B	
新潟港湾・空港整備事務所 坂井宿舎		新潟県新潟市西区	3,800	給水ポンプユニット取替	老朽	3,800 R6	B	
伏木富山港湾事務所		富山県富山市	33,000	空調設備工事	老朽	33,000 R6	A	
伏木富山港湾事務所 伏木工場		富山県射水市	6,100	防水改修工事	老朽	6,100 R6	A	
伏木富山港湾事務所 太閤山宿舎		富山県射水市	12,000	内装改修工事	老朽	40,000 R2 ~ R7	継続	
金沢港湾・空港整備事務所 金沢第一宿舎		石川県金沢市	2,400	防水シート改修	老朽	2,400 R6	A	
清水港湾事務所		静岡県静岡市清水区	2,500	照明器具取替工事	環境対策 老朽	10,700 R5 ~ R7	継続	令和5年度意見書未掲載案件追加判定(A)
清水港湾事務所 駒越北宿舎		静岡県静岡市清水区	10,000	内装改修	老朽	98,700 R3 ~ R17	継続	
名古屋港湾空港技術調査事務所		愛知県名古屋市中南区	0 (設計)	耐震補強工事	防災機能に係る施設の不備	200,000 R7 ~ R10	留保	
名古屋港湾事務所 稲永新田宿舎		愛知県名古屋市中港区	2,163	照明設備改修	老朽 環境対策	2,705 R5 ~ R6	継続	
三河港湾事務所		愛知県豊橋市	15,815	受水槽改修工事	老朽	15,815 R6	B	
			8,000	外壁補修及び塗装改修	老朽	16,000 R5 ~ R6	継続	
			3,000	照明機器交換	環境対策 老朽	3,000 R6	A	
三河港湾事務所 西口宿舎		愛知県豊橋市	3,000	内装改修	老朽	42,625 R5 ~ R7	継続	
三河港湾事務所 衣浦港事務所		愛知県半田市	14,185	受水槽改修工事	老朽	14,185 R6	B	
			5,000	エアコン交換	老朽	8,000 R5 ~ R7	継続	令和5年度意見書未掲載案件追加判定(A)
三河港湾事務所 中島宿舎		愛知県半田市	2,000	内装改修	老朽	22,968 R5 ~ R7	継続	
名古屋港湾事務所 新常滑事務所		愛知県常滑市	5,000	模様替	借用返還	5,000 R6	B	

事項	区分	建設地	計画額 (千円)	計画内容 (㎡)	計画理由	全体計画額(千円) 計画工期	意見	
							緊急度	特記事項
四日市港湾事務所	三重県 四日市市		18,000	エアコン交換	老朽	34,500 R6～R7	B	
			4,000	屋上塗膜防水改修	老朽	4,000 R6	B	
			6,000	照明器具取替	環境対策	13,300 R6～R8	A	
四日市港湾事務所 森ヶ山宿舍	三重県 四日市市		3,200	給湯器・換気扇取替	老朽	8,500 R5～R7	継続	
舞鶴港湾事務所	京都府 舞鶴市		6,000	避難通路設置	その他	6,000 R6	B	
			4,500	出入り口部・階段部 バリアフリー改修	施設の不備	4,500 R6	A	改修方法について 要検討
神戸港湾事務所	兵庫県 神戸市 中央区		18,500	屋上防水改修	老朽	25,000 R5～R6	継続	令和5年度意見書 未掲載案件追加判定 (B)
			7,400	浴室棟屋根 葺き替え等改修	老朽	7,400 R6	B	
			2,100	庁舎照明器具取替	環境対策	2,100 R6	A	
神戸港湾事務所 垂水宿舍	兵庫県 神戸市 垂水区		5,000	内装改修	老朽	5,000 R6	B	
			2,500	フェンス取り替え	老朽	2,500 R6	B	
神戸港湾事務所 鳴尾第二宿舍	兵庫県 西宮市		13,500	窓改修	老朽	30,000 R5～R7	継続	令和5年度意見書 未掲載案件追加判定 (A)
			5,200	屋上防水改修	老朽	5,200 R6	A	
和歌山港湾事務所 和歌川町宿舍	和歌山県 和歌山市		3,800	床改修	老朽	3,800 R6	B	
			2,500	避難梯子改修	老朽	2,500 R6	A	
境港湾・空港整備 事務所 高松町宿舍	鳥取県 境港市		8,000	浴室改修	老朽	15,035 R4～R6	継続	
広島港湾・空港 整備事務所 海洋環境課	広島県 呉市		3,410	フェンス取替	老朽	3,410 R6	B	
下関港湾事務所	山口県 下関市		2,500	照明設備改修	環境対策 老朽	5,000 R6～R7	A	
下関港湾空港 技術調査事務所 水理実験センター	山口県 下関市		35,000	耐震改修	防災機能に 係る施設の 不備	210,400 R6～R7	A	
松山港湾・空港 整備事務所 内浜町宿舍	愛媛県 松山市		1,760	宿舍床改修	老朽	7,040 R3～R8	継続	
博多港湾・空港 整備事務所 長住宿舍	福岡県 福岡市 南区		2,400	キッチン・トイレ改修	老朽	2,400 R6	B	
苅田港湾事務所	福岡県 京都郡 苅田町		2,000	空調設備改修	老朽	98,000 R6～R10	B	
長崎港湾・空港 整備事務所	長崎県 長崎市		10,000	庁舎内装改修	老朽	300,000 R5～R7	継続	
別府港湾・空港 整備事務所	大分県 別府市		9,900	OAフロア改修	老朽	16,800 R5～R6	継続	令和5年度意見書 未掲載案件追加判定 (B)
志布志港湾事務所	鹿児島県 志布志市		5,000	書庫外壁改修	老朽	5,000 R6	A	
志布志港湾事務所 安楽宿舍	鹿児島県 志布志市		1,500	内装改修	老朽	6,000 R6～R9	B	
			3,000	ペラダ改修	老朽	3,000 R6	A	

事項	区分	建設地	計画額 (千円)	計画内容 (㎡)	計画理由	全体計画額(千円) 計画工期	意見	
							緊急度	特記事項
[気象庁]	10 件		390,357					
金沢駅西合同庁舎 (金沢地方気象台)	石川県 金沢市		17,630	照明設備改修	環境対策	(総額) 209,429 R6	A	
			956	吸収式冷温水機改修	老朽	(総額) 12,286 R6	A	
			778	冷却塔改修	老朽	(総額) 10,001 R6	A	
大阪合同庁舎 第4号館 (大阪管区気象台)	大阪府 大阪市 中央区		5,917	事務室改修	その他 (使用調整)	(総額) 945,856 R5 ~ R7	継続	
広島合同庁舎 4号館 (広島地方気象台)	広島県 広島市 中区		0 (設計)	照明設備改修	環境対策	19,724 R8 ~ R9	A	
気象研究所	茨城県 つくば市		162,173	構内道路改修	老朽	162,173 R6	A	
高層気象台	茨城県 つくば市		99,242	構内道路改修	老朽	99,242 R6	A	
気象衛星センター	東京都 清瀬市		54,450	宿舎外壁・屋上防水改修	老朽	54,450 R6	A	
宮崎地方気象台	宮崎県 宮崎市		24,791	空調設備改修	老朽	24,791 R6	A	
石垣島地方気象台	沖縄県 石垣市		24,420	宿舎外壁・建具改修	老朽	24,420 R6	A	
小計	128 件		4,365,145					
<新営等の附帯計画>								
[地方支分部局]	3 件		35,796					
札幌第4 地方合同庁舎 (北海道運輸局)	北海道 札幌市 中央区		19,780	事務室等整備	その他	455,042 R6 ~ R7	A	
小石川地方合同庁舎 (東京第一 官繕事務所)	東京都 文京区		16,016	事務室等整備	その他	80,080 R4 ~ R7	継続	
名古屋第4 地方合同庁舎 (中部地方整備局)	愛知県 名古屋市 中区		0	事務室等整備 (PFI事業)	その他	127,671 R3 ~ R7 (R3 ~ R17)	継続	
[気象庁]	3 件		438,532					
長野第1 地方合同庁舎(A棟) (長野地方気象台)	長野県 長野市		0	事務室等整備	その他	183,594 R6 ~ R8 (ゼロ国債活用含む)	A	
名瀬第2 地方合同庁舎 (名瀬測候所)	鹿児島県 奄美市		160,265	事務室等整備	その他	160,265 R6	A	
那覇第2 地方合同庁舎(Ⅲ期) (沖縄気象台)	沖縄県 那覇市		278,267	事務室等整備	その他	328,645 R5 ~ R6	継続	
[海上保安庁]	1 件		22,870					
名瀬第2 地方合同庁舎 (奄美海上保安部)	鹿児島県 奄美市		22,870	事務室等整備	その他	22,870 R6	A	
小計	7 件		497,198					
<新営等>(PFI事業)								
[海上保安庁]	1 件		80,894					
鹿児島海上保安部	鹿児島県 鹿児島市		80,894	船艇用品庫 1,513 格納庫 4,657 給油施設監視棟 512 (BTO方式)	新たな行政 需要	11,370,000 R4 ~ R6 (R4 ~ R25)	継続	
小計	1 件		80,894					
計	175 件		13,678,879					

1 一般会計

(1) 「官公庁施設の建設等に関する法律」第10条の規定によりその営繕を国土交通大臣が実施すべき施設に関する営繕計画

イ 施設特別整備関係

事 項	区 分	建設地	計 画 額 (千円)	計 画 内 容 (㎡)	計画理由	全体計画額(千円) 計 画 工 期	意 見	
							緊急度	特記事項
(特別修繕)								
[施設等機関]		17 件	4,772,146					
国土技術政策 総合研究所 (旭)	茨城県 つくば市		265,029	研究本館 外壁改修	老朽	265,029 R6	A	
			2,346,778	研究本館 空調設備改修	老朽	2,346,778 R6	B	
			45,256	研究本館 エレベーター設備改修	老朽	226,259 R6 ~ R7	A	
			15,336	材料構造道路共同 実験棟RC棟 エレベーター設備改修	老朽	76,670 R6 ~ R7	A	
			57,935	インテリジェント実験棟 エレベーター設備改修	施設の不備	57,935 R6	A	
国土技術政策 総合研究所 (立原)	茨城県 つくば市		848,925	管理研究本館 非常用自家発電設備改修	老朽	848,925 R6	A	
			268,667	管理研究本館 空調設備改修 (熱源)	老朽	268,667 R6	B	
			41,672	管理研究本館 空調設備改修 (空調)	老朽	41,672 R6	A	
			497,760	管理研究本館 防災設備改修	老朽	497,760 R6	A	
国土交通大学校	東京都 小平市		131,363	電話交換機改修	老朽	131,363 R6	A	
			0	中央監視設備改修 (機械)	老朽	305,019 R6 ~ R7 (ゼロ国債活用含む)	A	
			0	空調設備改修 (熱源)	老朽	442,860 R6 ~ R7 (ゼロ国債活用含む)	A	
			0	受変電設備改修	老朽	402,996 R6 ~ R8 (ゼロ国債活用含む)	B	
			188,329	自動火災報知設備 改修	老朽	188,329 R6	A	
			35,199	研修棟外壁改修	老朽	175,997 R6 ~ R7	A	
			29,897	管理・厚生棟外壁改修	老朽	149,486 R6 ~ R7	B	
			0	給排水設備改修	老朽	143,794 R6 ~ R7 (ゼロ国債活用含む)	A	
[特別の機関]		7 件	1,504,848					
国土地理院	茨城県 つくば市		0	本館棟 空調設備改修(器具)	老朽	939,884 R6 ~ R8 (ゼロ国債活用含む)	A	
			66,680	共用棟・画像工学機械 精密試験場 空調設備改修	老朽	666,802 R6 ~ R8	B	
			106,425	本館棟外 給排水設備改修	老朽	354,717 R6 ~ R7	A	
			176,372	展示館・情報サービス館 屋根改修・外壁改修	老朽	176,372 R6	A	
			676,895	展示館・情報サービス館 空調設備改修	老朽	676,895 R6	B	
			141,694	宇宙測地館 空調設備改修	老朽	141,694 R6	B	
			336,782	本館棟 外壁改修	老朽	336,782 R6	B	
[地方支分部局]		3 件	435,095					
職員研修センター	北海道 札幌市 北区		101,196	空調設備改修	老朽	337,312 R6 ~ R7	B	

事 項	区 分	建設地	計 画 額 (千円)	計 画 内 容 (㎡)	計画理由	全体計画額(千円) 計 画 工 期	意 見	
							緊急度	特 記 事 項
留萌開発建設部		北海道 留萌市	240,627	屋根改修	老朽	240,627 R6	A	
			93,272	外壁改修	老朽	310,902 R6 ~ R7	A	
[気象庁]		30 件	5,537,271					
気象研究所		茨城県 つくば市	38,808	自動火災報知設備改修 (本館 他)	老朽	194,062 R6 ~ R7	A	
			109,307	空調設備改修 (本館)	老朽	546,568 R6 ~ R7	A	
			46,387	給排水設備改修 (本館)	老朽	231,979 R6 ~ R7	A	
			603,673	電気設備改修 (本館 他)	老朽	603,673 R6	A	
			385,016	排気設備改修 (本館 他)	老朽	385,016 R6	A	
高層気象台		茨城県 つくば市	0	空調設備改修	老朽	555,170 R6 ~ R8 (ゼロ国債活用含む)	A	
			80,777	自家発電設備改修	老朽	80,777 R6	B	
			21,191	自動火災報知設備等改修	老朽	21,191 R6	A	
			104,317	外壁改修	老朽	104,317 R6	A	
気象大学校		千葉県 柏市	53,999	受変電設備改修 (第一校舎 他)	老朽	270,001 R6 ~ R7	A	
			407,534	屋外給水管設備等改修 (第一校舎 他)	老朽	407,534 R6	A	
			121,309	屋根改修 (体育館)	老朽	121,309 R6	A	
			79,090	屋根改修 (第一校舎)	老朽	79,090 R6	B	
			52,865	屋根改修 (第二校舎)	老朽	52,865 R6	B	
			168,087	外壁改修 (第一校舎)	老朽	168,087 R6	A	
			167,781	外壁改修 (第二校舎)	老朽	167,781 R6	B	
気象衛星センター		東京都 清瀬市	281,282	空調設備改修 (計算機室系統以外)	老朽	281,282 R6	A	
			915,042	第二庁舎 受変電設備改修	老朽	915,042 R6	A	
			816,108	第二庁舎 無瞬断切替器改修	老朽	816,108 R6	A	
			193,673	第二庁舎 外壁・屋根改修	老朽	193,673 R6	A	
富山地方気象台		富山県 富山市	85,872	建具改修	老朽	85,872 R6	A	
			46,893	自家発電設備改修 受変電設備改修 給排水設備改修	老朽	234,476 R6 ~ R7	A	
松江地方気象台		島根県 松江市	56,713	建具改修	老朽	56,713 R6	A	
福岡管区気象台		福岡県 福岡市 中央区	98,381	エレベーター設備改修	老朽	98,381 R6	A	
			211,487	空調設備改修	老朽	211,487 R6	A	

事項	区分	建設地	計画額 (千円)	計画内容 (㎡)	計画理由	全体計画額(千円) 計画工期	意見	
							緊急度	特記事項
			31,610	第三庁舎 外壁改修	老朽	31,610 R6	A	
			240,225	自家発電設備改修 受変電設備改修 電気設備改修	老朽	800,749 R6 ~ R7	A	
南大東島地方気象台		沖縄県 島尻郡 南大東村	30,740	受変電設備改修	老朽	102,467 R6 ~ R7	B	
			23,926	屋根改修	老朽	23,926 R6	B	
			65,178	外壁改修	老朽	65,178 R6	A	
[海上保安庁]			15 件	1,085,578				
那珂湊 運輸総合庁舎		茨城県 ひたちなか 市	24,094	給排水設備改修	老朽 施設の不備	120,474 R6 ~ R7	A	
勝浦海上保安署		千葉県 勝浦市	68,261	自家発電設備改修	老朽	68,261 R6	A	津波浸水想定等を踏まえて対応する必要がある
海上保安 試験研究センター		東京都 立川市	354,398	自家発電設備改修	老朽	354,398 R6	A	
			14,000	自動火災報知設備改修	老朽	70,000 R6 ~ R7	A	
			102,671	屋根改修	老朽	102,671 R6	B	
横浜海上防災基地		神奈川県 横浜市 中区	133,370	空調設備改修	老朽	1,333,704 R6 ~ R8	B	
鳥羽運輸総合庁舎		三重県 鳥羽市	34,244	外壁改修 燃料油庫改修	老朽	48,920 R5 ~ R6	継続	
海上保安学校		京都府 舞鶴市	151,778	ボイラー設備改修	老朽	151,778 R6	B	
			4,202	屋根改修	老朽	4,202 R6	A	
鳥取海上保安署		鳥取県 鳥取市	21,143	空調設備改修	老朽	21,143 R6	B	
海上保安大学校		広島県 呉市	25,256	空調設備改修 (図書館)	老朽	252,539 R6 ~ R7	A	
			57,833	空調設備改修 (本館)	老朽	578,323 R6 ~ R7	A	
牛深 運輸総合庁舎		熊本県 天草市	39,964	外壁改修	老朽	39,964 R6	A	
			7,480	建具改修	老朽	7,480 R6	B	
古仁屋海上保安署		鹿児島県 大島郡 瀬戸内町	46,884	外壁改修 建具改修	老朽	46,884 R6	A	
小計		72 件	13,334,938					
(合同庁舎特別整備)								
[国土交通本省]			5 件	968,943				
中央合同庁舎 第3号館		東京都 千代田区	519,532	空調設備改修	老朽	1,298,830 R4 ~ R6	継続	
			157,163	外壁改修	老朽	1,571,626 R6 ~ R8	A	
			76,080	エレベーター設備改修 (低層用)	施設の不備	380,402 R6 ~ R7	A	
			74,239	エレベーター設備改修 (人荷用)	施設の不備	371,195 R6 ~ R7	A	
			141,929	エレベーター設備改修 (高層用)	施設の不備	709,643 R6 ~ R7	A	
[地方支分局]			22 件	13,951,888				
稚内地方合同庁舎		北海道 稚内市	300,942	空調設備改修	老朽	1,003,141 R6 ~ R7	A	

事項	区分	建設地	計画額 (千円)	計画内容 (㎡)	計画理由	全体計画額(千円) 計画工期	意見	
							緊急度	特記事項
仙台第4 合同庁舎	宮城県 仙台市 宮城野区	0	エレベーター設備改修	老朽	192,635 R6～R7 (ゼロ国債活用含む)	A		
		8,346	消防設備改修	老朽	83,457 R6～R7	B		
		0	受変電設備等改修	老朽	506,204 R6～R7 (ゼロ国債活用含む)	A		
さいたま新都心 合同庁舎2号館	埼玉県 さいたま市 中央区	163,548	自動火災報知設備他改修 (2号館・ 検査棟・厚生棟)	老朽	1,635,432 R6～R8	A		
		103,469	外壁及び屋根改修 (2号館)	老朽	1,034,694 R6～R8	A		
		43,336	外壁改修 (検査棟)	老朽	433,363 R6～R8	A		
		64,606	外壁改修 (厚生棟)	老朽	64,606 R6	B		
		186,569	監視制御用直流電源 装置改修(2号館・ 検査棟・厚生棟)	老朽	186,569 R6	A		
		5,084,214	エレベーター設備改修 (2号館・高層用)	施設の不備	5,084,214 R6	A	改修方法について 要検討	
		3,953,720	エレベーター設備改修 (2号館・中層用)	施設の不備	3,953,720 R6	A		
		368,830	エレベーター設備改修 (検査棟)	施設の不備	368,830 R6	A		
		977,361	コンドール設備改修 (2号館)	老朽	977,361 R6	B		
		279,930	非常照明用電源装置改修 (2号館・検査棟 ・厚生棟)	老朽	279,930 R6	B		
		762,493	泡消火設備改修 (2号館・検査棟)	老朽	762,493 R6	B		
		436,890	非常用発電設備改修 (2号館)	老朽	4,368,910 R6～R8	A		
新潟美咲合同庁舎 1号館	新潟県 新潟市 中央区	171,002	中央監視設備改修	老朽	171,002 R6	B		
名古屋合同庁舎 第2号館	愛知県 名古屋市 中区	84,512	空調設備改修	老朽	845,127 R6～R8	B		
福岡第二合同庁舎	福岡県 福岡市 博多区	256,408	消火設備改修	老朽	256,408 R6	B		
		456,479	外部建具改修 (本館)	老朽	456,479 R6	B		
		98,082	外部建具改修 (別館)	老朽	98,082 R6	B		
長崎港湾合同庁舎	長崎県 長崎市	151,151	空調設備改修	老朽	151,151 R6	A		
[気象庁]	5件	228,823						
仙台第3 合同庁舎	宮城県 仙台市 宮城野区	83,611	受変電設備改修	老朽	310,266 R6～R7	A		
		42,562	給排水設備改修	老朽	141,904 R6～R7	A		
		22,770	消火設備改修	老朽	75,899 R6～R7	A		
鳥取第3 地方合同庁舎	鳥取県 鳥取市	71,685	空調設備改修	老朽	358,430 R6～R7	B		
		8,195	自家発電設備改修	老朽	81,956 R6～R7	B		
[海上保安庁]	35件	2,195,898						
根室 港湾合同庁舎	北海道 根室市	60,652	受変電設備改修	老朽	60,652 R6	A	津波浸水想定等を踏まえて対応する必要がある	



事項	区分	建設地	計画額 (千円)	計画内容 (㎡)	計画理由	全体計画額(千円) 計画工期	意見	
							緊急度	特記事項
			49,187	空調設備改修	老朽	49,187 R6	B	
塩釜 港湾合同庁舎		宮城県 塩竈市	114,498	空調設備改修	老朽	381,659 R6 ~ R7	B	
気仙沼 地方合同庁舎		宮城県 気仙沼市	53,020	外構等改修	地域連携	53,020 R6	A	
鹿島 港湾合同庁舎		茨城県 神栖市	51,938	屋根改修	老朽	51,938 R6	A	
			65,300	建具改修	老朽	65,300 R6	A	
			6,743	火災報知設備改修	老朽	6,743 R6	B	
			93,361	外壁改修	老朽	93,361 R6	A	
木更津 港湾合同庁舎		千葉県 木更津市	57,796	建具改修	老朽	57,796 R6	A	
			38,585	外壁改修	老朽	38,585 R6	B	
			78,793	空調設備改修	老朽	78,793 R6	A	
御前崎 港湾合同庁舎		静岡県 御前崎市	18,895	給排水設備改修	老朽	18,895 R6	B	
			27,412	空調設備改修	老朽	27,412 R6	B	
舞鶴 港湾合同庁舎		京都府 舞鶴市	0	空調設備改修	老朽	319,242 R6 ~ R7 (ゼロ国債活用含む)	A	
神戸第2 地方合同庁舎		兵庫県 神戸市 中央区	45,287	中央監視設備改修 (空調)	老朽	45,287 R6	B	
			200,167	空調設備改修	老朽	800,661 R6 ~ R7	B	
田辺 港湾合同庁舎		和歌山県 田辺市	85,005	屋根改修	老朽	85,005 R6	A	
浜田 港湾合同庁舎		島根県 浜田市	56,646	外壁改修	老朽	56,646 R6	A	
尾道 地方合同庁舎		広島県 尾道市	11,957	空調設備改修	老朽	119,566 R6 ~ R7	B	
高松 港湾合同庁舎		香川県 高松市	41,100	給排水設備改修	老朽	136,997 R6 ~ R7	A	老朽化の進行を防ぐ ための計画的な改修 (長寿命化改修) 津波浸水想定等を踏ま えて対応する必要がある
			108,103	空調設備改修	老朽	360,336 R6 ~ R7	B	
			63,696	建具改修	老朽	212,321 R6 ~ R7	A	
厳原 地方合同庁舎		長崎県 対馬市	72,246	空調設備改修	老朽	72,246 R6	B	
福江 地方合同庁舎		長崎県 五島市	104,260	建具改修	老朽	104,260 R6	A	
油津 港湾合同庁舎		宮崎県 日南市	80,790	自家発電設備改修	老朽	80,790 R6	A	津波浸水想定等を踏ま えて対応する必要がある
			87,927	受変電設備改修	老朽	87,927 R6	A	
鹿児島第2 地方合同庁舎		鹿児島県 鹿児島市	136,165	空調設備改修	老朽	136,165 R6	B	
			0	自家発電設備改修	老朽	278,653 R6 ~ R7 (ゼロ国債活用含む)	A	
			126,080	受変電設備改修	老朽	126,080 R6	A	

事 項	区 分	建設地	計 画 額 (千円)	計 画 内 容 (㎡)	計画理由	全体計画額(千円) 計 画 工 期	意 見	
							緊急度	特 記 事 項
喜入 港湾合同庁舎		鹿児島県 鹿児島市	42,528	外壁改修	老朽	42,528 R6	B	
			69,637	給排水設備改修	老朽	69,637 R6	A	
那覇 港湾合同庁舎		沖縄県 那覇市	36,852	給排水設備改修	老朽	122,849 R6 ~ R7	B	
			51,479	空調設備改修	老朽	171,596 R6 ~ R7	A	
石垣 港湾合同庁舎		沖縄県 石垣市	25,740	受変電設備改修	老朽	85,797 R6 ~ R7	A	津波浸水想定等を踏まえて対応する必要がある
			34,053	空調設備改修	老朽	113,510 R6 ~ R7	A	
小 計		67 件	17,345,552					
〔津波対策施設整備〕								
〔気象庁〕								
稚内港湾合同庁舎		北海道 稚内市	1 件 38,769			38,769 R6	A	
〔海上保安庁〕								
根室 港湾合同庁舎		北海道 根室市	6 件 17,184	津波対策		57,280 R6 ~ R7	A	
木更津 港湾合同庁舎		千葉県 木更津市	144,334	津波対策	防災機能に係る施設の 不備	144,334 R6	A	
御前崎 港湾合同庁舎		静岡県 御前崎市	203,692	津波対策	防災機能に係る施設の 不備	254,615 R5 ~ R6	継続	
鳥取海上保安署		鳥取県 鳥取市	102,988	津波対策	防災機能に係る施設の 不備	102,988 R6	A	
柳井海上保安署		山口県 柳井市	11,759	津波対策	防災機能に係る施設の 不備	117,578 R6 ~ R7	A	
中城海上保安部		沖縄県 沖縄市	27,179	津波対策	防災機能に係る施設の 不備	90,584 R6 ~ R7	A	
小 計		7 件	545,905					
計		146 件	31,226,395					
合 計		321 件	44,905,274					

## 1 一般会計

(2) (1) に示す以外の営繕計画

事項	区分	建設地	計画額 (千円)	計画内容 (㎡)	計画理由	全体計画額(千円) 計画工期	意見	
							緊急度	特記事項
<改修等>								
[地方支分部局]		14 件	20,745					
呉港湾合同庁舎 (呉海事事務所)	広島県 呉市		1,525	電話機更新	老朽	1,525 R6	B	
塩釜港湾・空港 整備事務所 石巻港出張所	宮城県 石巻市		1,500	電話設備更新	老朽	1,500 R6	B	
小名浜港湾事務所	福島県 いわき市		2,000	女子トイレ改装	老朽	2,000 R6	B	
鹿島港湾・空港整備 事務所 三笠山宿舎	茨城県 鹿嶋市		1,894	畳表替え	老朽	1,894 R6	B	
伏木富山港湾事務所 新湊工場	富山県 射水市		600	トイレ改修工事	老朽	1,800 R5 ~ R6	継続	令和5年度意見書 未掲載案件追加判定 (A)
四日市港湾事務所	三重県 四日市市		1,000	トイレ便座取換	老朽	1,150 R5 ~ R6	継続	令和5年度意見書 未掲載案件追加判定 (B)
四日市港湾事務所 森ヶ山宿舎	三重県 四日市市		1,000	ガスコン取替	老朽	2,000 R6 ~ R7	B	
神戸港湾事務所 鳴尾第二宿舎	兵庫県 西宮市		1,500	ポンプ室屋根葺き替え	老朽	1,500 R6	B	
和歌山港湾事務所 和歌川町宿舎	和歌山県 和歌山市		1,750	給湯設備改修	老朽	1,750 R6	B	
広島港湾・空港 整備事務所 海洋環境課	広島県 呉市		1,100	引込柱設置等	老朽	1,100 R6	B	
因島海事事務所	広島県 尾道市		1,276	電話機更新	老朽	1,276 R6	B	
高松港湾・空港整備 事務所 太田宿舎	香川県 高松市		1,800	防鳥設備改修	老朽	1,800 R6	B	
長崎港湾・空港整 備事務所 小ヶ倉宿舎	長崎県 長崎市		2,000	ポンプモット改修	老朽	2,000 R6	B	
熊本港湾・空港整 備事務所 八代港分室	熊本県 八代市		1,800	電気設備改修	老朽	1,800 R6	A	
計		14 件	20,745					
1 一般会計	計	335 件	44,926,019					

2 財政投融资特別会計（特定国有財産整備勘定）

（注）※は国土交通大臣が実施すべき施設その他は財務大臣が実施すべき施設  
 （国の庁舎等の使用調整等に関する特別措置法第6条の規定による）

事 項	区 分	建設地	計 画 額 (千円)	計 画 内 容 (㎡)	計画理由	全体計画額（千円） 計画工期	意 見	
							緊急度	特記事項
<新嘗等>								
〔気象庁〕								
気象庁本庁舎		1 件	2,109,995	庁 38,380 自 S-14-2 S-1 100 (BT0方式)	法令等	21,656,938 H21～R元 (H21～R6)	継続	
※								
2 財政投融资特別会計		計 1 件	2,109,995					

3 その他の特別会計

事 項	区 分	建設地	計 画 額 (千円)	計 画 内 容 (㎡)	計画理由	全体計画額 (千円) 計 画 工 期	意 見	
							緊急度	特 記 事 項
自動車安全特別会計 (自動車検査登録勘定)								
<新営等>								
[自動車局]								
		2 件	1,320,369					
大阪運輸支局 なにわ自動車検査 登録事務所	大阪府 大阪市 住之江区		752,607	庁 RC-2 1,076	老朽 立地条件の 不良	1,102,446 R3 ~ R6  (ゼロ国債活用含む)	継続	業務を行うための 基本機能が確保 されている
福岡運輸支局	福岡県 福岡市 東区		567,762	庁 RC-2 2,163 車 W-1 72 封印上屋 W-1 84 自 W-1 24	老朽 立地条件の 不良	2,135,557 R6 ~ R7	A	業務を行うための 基本機能が確保 されている
小 計		2 件	1,320,369					
<改修等>								
[自動車局]								
		12 件	301,220					
室蘭運輸支局	北海道 室蘭市		70,725	受変電設備改修	老朽	70,725 R6	B	
		0 (設計)		外壁改修・建具改修	老朽	259,023 R7	A	
		0 (設計)		庁舎空調熱源改修	老朽	68,952 R7	B	
函館運輸支局	北海道 函館市		0 (設計)	外壁改修・建具改修 ・屋上防水改修	老朽	186,006 R7	A	
		0 (設計)		庁舎LED化改修	環境対策 老朽	22,417 R7 ~ R8	A	
帯広運輸支局	北海道 帯広市		0 (設計)	庁舎外壁・建具改修 ・車庫屋根改修	老朽	130,766 R7	B	
		0 (設計)		庁舎LED化改修	環境対策 老朽	12,542 R7 ~ R8	A	
東京運輸支局	東京都 品川区		230,495	耐震改修	防災機能に 係る施設の 不備	460,975 R5 ~ R7	継続	
松本自動車 検査登録事務所	長野県 松本市		0	空調設備改修	老朽	97,488 R8	B	
		0 (設計)		トイレ改修	老朽	23,232 R8	A	
広島運輸支局	広島県 広島市 西区		0 (設計)	空調・受変電設備改修	老朽	162,850 R8	A	
徳島運輸支局	徳島県 徳島市		0	空調設備等改修	老朽	172,981 R6 ~ R7 (ゼロ国債活用含む)	A	
小 計		12 件	301,220					
小 計		14 件	1,621,589					
自動車安全特別会計 (空港整備勘定)								
<新営等>								
[航空局]								
		20 件	17,639,500					
新千歳空港	北海道 千歳市		0 (設計)	管制塔 未定	老朽 新たな行政 需要	未定 R7 ~ R10	留保	
丘珠空港	北海道 札幌市 東区		0 (設計)	庁 未定	老朽	未定 R8 ~ R10	留保	
成田国際空港	千葉県 成田市		0 (設計)	第1TSR/TX局舎 未定 525	新たな行政 需要	未定 R7 ~ R8	留保	
			654,000	第2TSR/TX局舎 SRC-3 785	新たな行政 需要	890,000 R5 ~ R6	継続	令和5年度意見書 留保案件追加判定 (特A)

事項	区分	建設地	計画額 (千円)	計画内容 (㎡)	計画理由	全体計画額(千円) 計画工期	意見	
							緊急度	特記事項
			1,610,000	管制塔 RC+S-8 5,040	新たな行政需要	8,700,000 R6 ~ R9	特A	
東京国際空港	東京都 大田区		1,590,000	格納庫 S-5 12,630	新たな行政需要	5,300,000 R6 ~ R8	B	
			0 (設計)	庁 未定	新たな行政需要	未定	留保	
			1,440,000	車 RC-2 2,378	施設の不備	2,220,000 R5 ~ R7	継続	
			0 (設計)	保管庫 未定	施設の不備	未定 R7	留保	
			0 (設計)	CIQ施設 未定	新たな行政需要	未定 R8 ~ R10	留保	
			0 (設計)	電源局舎 未定	新たな行政需要	3,600,000 R8 ~ R10	留保	
新潟空港	新潟県 新潟市 東区		102,600	車 S-1 210	新たな行政需要	171,000 R5 ~ R6	継続	
			0 (設計)	TSR/TX局舎 未定	老朽 施設の不備	未定 R7	留保	
高知空港	高知県 南国市		260,000	管制塔庁舎 RC-2 (増築) 320	防災機能に 係る施設の 不備	260,000 R6	特A	
			46,800	車 RC-1 100	防災機能に 係る施設の 不備	78,000 R5 ~ R6	継続	
			69,000	車 RC-1 220	新たな行政 需要	115,000 R5 ~ R6	継続	
			240,000	庁 RC-2 1,235	防災機能に 係る施設の 不備	600,000 R6 ~ R7	特A	業務を行うための 基本機能が確保 されている
福岡空港	福岡県 福岡市 博多区		3,665,100	CIQ施設 SRC-4 13,300	新たな行政 需要	12,217,000 R4 ~ R7	継続	
			7,851,000	庁 S-7 管制塔 S-13 21,300	新たな行政 需要	21,255,000 R4 ~ R6	継続	業務を行うための 基本機能が確保 されている
那覇空港	沖縄県 那覇市		111,000	バスプール S-9 7,500	施設の不備	2,939,000 R6 ~ R10	D	
小計		20件	17,639,500					

事項	区分	建設地	計画額 (千円)	計画内容 (㎡)	計画理由	全体計画額(千円) 計画工期	意見	
							緊急度	特記事項
<改修等>								
[航空局]								
大阪合同庁舎 第4号館 (大阪航空局)	76件	大阪府 大阪市 中央区	4,002,288 8,288	事務室改修	その他 (使用調整)	(総額) 945,856 R5 ~ R7 (ゼロ国債活用含む)	継続	
女満別空港		北海道 網走郡 大空町	0 (設計)	庁舎 空調設備改修	老朽	未定 R7 ~ R8	B	
稚内空港		北海道 稚内市	0 (設計)	庁舎 空調設備改修	老朽	未定 R7 ~ R9	B	
函館空港		北海道 函館市	0 (設計)	庁舎 空調設備改修	老朽	未定 R7	B	
釧路空港		北海道 釧路市	80,000	庁舎 外壁・屋上防水改修	老朽	80,000 R6	A	
			58,000	庁舎 環境対策	環境対策	58,000 R6	A	
新千歳空港		北海道 千歳市	59,600	庁舎 外壁・屋上防水改修	老朽	149,000 R6 ~ R7	A	
			55,600	庁舎 環境対策	環境対策	139,000 R6 ~ R7	A	
			20,000	庁舎 内部改修	老朽	未定 R6 ~ R7	B	
青森空港		青森県 青森市	0 (設計)	庁舎 空調設備改修	老朽	未定 R7	B	
			0 (設計)	庁舎 外壁改修・防水改修	老朽	80,000 R7 ~ R8	A	
			0 (設計)	庁舎 環境対策	環境対策	94,000 R7 ~ R8	A	
三沢空港		青森県 三沢市	0 (設計)	庁舎 外壁改修・防水改修	老朽	80,000 R7 ~ R8	A	
			0 (設計)	車庫 外壁改修・防水改修	老朽	40,000 R7	A	
			0 (設計)	庁舎 環境対策	環境対策	53,000 R7 ~ R8	A	
仙台空港		宮城県 名取市	0 (設計)	管制塔 外壁改修・防水改修	老朽	180,000 R7	A	
庄内空港		山形県 酒田市	85,000	庁舎 外壁改修・防水改修	老朽	85,000 R6	A	
福島空港		福島県 石川郡 玉川村	0 (設計)	庁舎 外壁改修・防水改修	老朽	80,000 R7 ~ R8	A	
			0 (設計)	庁舎 環境対策	環境対策	74,000 R7 ~ R8	A	
			34,000	庁舎 昇降機改修	老朽	34,000 R6	B	
百里空港		茨城県 小美玉市	40,000	庁舎 外壁改修・防水改修	老朽	40,000 R6	B	
			34,000	庁舎 環境対策	環境対策	34,000 R6	A	
東京国際空港		東京都 大田区	72,000	供給処理施設 外壁改修・防水改修	老朽	72,000 R6	A	
			450,000	車庫 防火シャッター改修	老朽	750,000 R5 ~ R6	継続	
			180,000	車庫 外部改修	施設の不備	180,000 R6	B	
			250,000	車庫 環境対策	環境対策	250,000 R6	A	

事 項	区 分	建設地	計 画 額 (千円)	計 画 内 容 (㎡)	計 画 理 由	全体計画額 (千円) 計 画 工 期	意 見	
							緊急度	特 記 事 項
新潟空港		新潟県 新潟市 東区	85,000	庁舎 屋上防水改修	老朽	85,000 R6	A	
			70,000	庁舎 環境対策	環境対策	70,000 R6	A	
小松空港		石川県 小松市	0 (設計)	庁舎 環境対策	環境対策	118,000 R7 ~ R8	A	
中部国際空港		愛知県 常滑市	244,000	管制塔 長周期地震動対策	防災機能に 係る施設の 不備	1,222,000 R5 ~ R7	継続	
			80,000	庁舎・管制塔 空調更新	老朽	80,000 R6	B	
			0 (設計)	庁舎・管制塔 空調更新	老朽	900,000 R7 ~ R8	B	
			0 (設計)	ARSR局舎、TX局舎、 RX局舎 外壁・防水改修	老朽	103,000 R7	A	
			0 (設計)	VORTAC局舎 外壁・防水改修	老朽	16,000 R7	B	
			0 (設計)	ARSR局舎 外壁・防水改修	老朽	10,000 R7	B	
関西国際空港		大阪府 泉南郡 田尻町	108,000	庁舎 入退管理装置更新	老朽	108,000 R6	A	
			0 (設計)	庁舎 防水改修・コンドゥラ更新	老朽	109,000 R7 ~ R8	B	
			0 (設計)	庁舎 環境対策	環境対策	92,000 R7 ~ R8	A	
			35,000	RX局舎 外壁・防水改修	老朽	35,000 R6	B	
大阪国際空港		京都府 宮津市	0 (設計)	VOR/DME局舎 外壁・防水改修	老朽	21,000 R7	B	
			24,000	VOR/DME局舎 外壁・防水改修	老朽	24,000 R6	B	
			9,000	VORTAC局舎 外壁・防水改修	老朽	9,000 R6	A	
高知県 土佐清水市								
神戸空港		兵庫県 神戸市 中央区	60,000	庁舎 空調更新	老朽	60,000 R6	A	
南紀白浜空港		和歌山県 西牟婁郡 白浜町	40,000	庁舎 エレベーター更新	施設の不備 老朽	40,000 R6	A	
美保空港		鳥取県 境港市	0 (設計)	庁舎 環境対策	環境対策	70,000 R7 ~ R8	A	
			0 (設計)	RCAG局舎・RCAG受信局舎 外壁・防水改修	老朽	17,000 R7	A	
島根県 松江市								
出雲空港		島根県 出雲市	40,000	庁舎 空調更新	老朽	40,000 R6	B	
隠岐空港		島根県 隠岐郡 隠岐の島町	26,000	RAG局舎 外壁・防水改修	老朽	26,000 R6	B	
岡山空港		岡山県 岡山市 北区	8,800	庁舎 防水改修	老朽	22,000 R6 ~ R7	B	
			38,000	庁舎 環境対策	環境対策	95,000 R6 ~ R7	A	
			15,000	VOR/DME局舎 防水改修	老朽	15,000 R6	B	
広島空港		広島県 三原市	0 (設計)	庁舎 空調更新	老朽	80,000 R7	B	
岩国空港		山口県 岩国市	62,000	庁舎 環境対策	環境対策	155,000 R6 ~ R7	A	
高知空港		高知県 南国市	0	庁舎 制振装置更新	老朽	28,000 R6 ~ R7 (ゼロ国債活用含む)	B	



事 項	区 分	建設地	計 画 額 (千円)	計 画 内 容 (㎡)	計画理由	全体計画額 (千円)		意 見	
						計 画 工 期	緊急度	特 記 事 項	
福岡空港		福岡県 福岡市 博多区	330,000	東側電源局舎 浸水対策	防災機能に 係る施設の 不備	330,000 R6	A		
			158,000	第1TSR/TX局舎、非常用 管制塔・発電装置・ レーダー保管庫 移動式発電装置格納庫 浸水対策	防災機能に 係る施設の 不備	158,000 R6	A		
佐賀空港		佐賀県 佐賀市	129,000	庁舎 浸水対策	防災機能に 係る施設の 不備	129,000 R6	A		
福江空港		長崎県 五島市	150,000	庁舎 外壁・防水改修	老朽	150,000 R6	A		
			35,000	VOR/DME局舎 外壁・防水改修	老朽	35,000 R6	A		
			58,000	ORSR局舎 外壁・防水改修	老朽	58,000 R6	B		
熊本空港		熊本県 上益城郡 益城町	41,200	庁舎 外壁・防水改修	老朽	103,000 R6 ~ R7	A		
			120,800	庁舎 環境対策	環境対策	302,000 R6 ~ R7	A		
宮崎空港		宮崎県 宮崎市	70,000	庁舎 空調更新	老朽	70,000 R6	B		
			0 (設計)	庁舎 環境対策	環境対策	330,000 R7 ~ R8	A		
			0 (設計)	電源局舎 外壁・防水改修	老朽	127,000 R7	A		
鹿児島空港		鹿児島県 霧島市	0 (設計)	消防庁舎 外壁・防水改修	老朽	126,000 R7	A		
奄美空港		鹿児島県 奄美市	104,000	庁舎 外壁・防水改修	老朽	104,000 R6	A		
那覇空港		沖縄県 那覇市	70,000	庁舎 空調更新	老朽	70,000 R6	B		
			154,000	庁舎 環境対策	環境対策	386,000 R6 ~ R7	A		
			0 (設計)	立体駐車場 給排水更新	老朽	28,000 R7	B		
			0 (設計)	立体駐車場 昇降機更新	老朽	45,000 R7	A		
			121,000	第1RX局舎 第2ASR/SSR・TX局舎 外壁・防水改修	老朽	121,000 R6	A		
久米島空港		沖縄県 島尻郡 久米島町	0 (設計)	ORSR局舎 外壁・防水改修	老朽	31,000 R7	B		
宮古空港		沖縄県 宮古市	0 (設計)	庁舎 EV更新	老朽	45,000 R7	B		
			0 (設計)	庁舎 環境対策	環境対策	264,000 R7 ~ R8	A		
下地島空港		沖縄県 宮古島市	90,000	VOR/DME局舎、RX局舎 外壁・防水改修	老朽	90,000 R6	B		
小 計		76 件	4,002,288						
計		96 件	21,641,788						
3 その他の 特別会計 計		110 件	23,263,377						

## 環境省

### [環境本省、施設等機関]

環境本省の施設としては、国立公園や国民公園等の施設、野生生物保護センター等の環境保全施設及び生物多様性センター等がある。施設等機関としては、環境調査研修所、国立水俣病総合研究センター等がある。

令和6年度の営繕計画としては、継続案件のほか、西表島世界自然遺産管理拠点施設（仮称）等の新営及び中央合同庁舎第5号館等の改修があり、緊急度が高いものがある。

### [地方支分部局]

地方支分部局としては、地方環境事務所、自然保護官事務所等がある。

令和6年度の営繕計画としては、継続案件のほか、上記各種施設の改修があり、緊急度が高い。

### [原子力規制委員会]

原子力規制委員会の施設としては、原子力規制事務所、保障措置センター等がある。

令和6年度の営繕計画としては、継続案件のほか、志賀宿舎の改修があり、緊急度が高い。

## 1 一般会計

(1) 「官公庁施設の建設等に関する法律」第10条の規定によりその營繕を国土交通大臣が実施すべき施設に関する營繕計画

ア 施設整備関係 (計画理由欄中に2以上の理由があるものは第1項目を主理由とする)

事項	区分	建設地	計画額 (千円)	計画内容 (㎡)	計画理由	全体計画額(千円) 計画工期	意見	
							緊急度	特記事項
<新営等>								
〔環境本省〕								
大雪山国立公園 白雲岳避難小屋	12 件	北海道 上川郡 上川町	1,318,350 126,700	ﾄｲﾚ W-1 5	老朽	126,700 R6	特A	
大雪山国立公園 忠別岳避難小屋	0 (設計)	北海道 上川郡 上川町	0 (設計)	避難小屋 W=2 70 ﾄｲﾚ W-1 5	老朽	184,900 R7	特A	
十和田八幡平 国立公園 見返峠駐車場		秋田県 仙北市	95,984	ﾄｲﾚ W-1 100	新たな行政 需要	95,984 R6	特A	
十和田八幡平 国立公園 生出園地		秋田県 鹿角市	10,321	四阿 W-1 9	新たな行政 需要	10,321 R6	特A	
磐梯朝日国立公園 五色沼東園地		福島県 耶麻郡 北塩原村	75,623	ﾄｲﾚ W-1 100	新たな行政 需要	75,623 R6	特A	
磐梯朝日国立公園 裏磐梯野営場		福島県 耶麻郡 北塩原村	109,436	ﾄｲﾚ W-1 100 倉 W-1 200	新たな行政 需要	153,630 R4 ~ R6	継続	
日光国立公園 那須高原野営場		栃木県 那須郡 那須町	256,781	管理棟 W-1 170 ﾄｲﾚ W-1 60 炊事棟 W-1 45	老朽	256,781 R6	C	
新宿御苑		東京都 新宿区	550,000	大木戸休憩所 W-1 480	新たな行政 需要	799,128 R4 ~ R6	継続	
中部山岳国立公園 乗鞍高原園地	0 (設計)	長野県 松本市	0 (設計)	四阿 W-1 42	老朽	9,371 R7	A	
大山隠岐国立公園 三瓶山		島根県 大田市	86,350	ﾄｲﾚ W-1 10	新たな行政 需要	86,350 R6	特A	
阿蘇くじゅう 国立公園 阿蘇草原学習館		熊本県 阿蘇市	7,155	倉 W-1 50	狭あい	7,155 R6	特A	
西表島世界自然 遺産 管理拠点施設 (仮称)	0 (設計)	沖縄県 八重山郡 竹富町	0 (設計)	博物展示施設 RC+W-1 490	新たな行政 需要	302,741 R6 ~ R7	特A	業務を行うための 基本機能が確保 されている
小 計								
<改修等>								
〔環境本省〕								
中央合同庁舎 第5号館	45 件	東京都 千代田区	3,289,880					
			14,560	5号発電機改修整備	老朽	(総額) 74,209 R6	A	
			2,115	監視カメラ設備機器更新	老朽	(総額) 10,780 R6	A	
			3,020	業務無線システム更新	老朽	(総額) 15,390 R6	A	
			19,505	防災表示装置更新	老朽	(総額) 99,410 R6	A	
環境省新庁舎 (環境省)		東京都 千代田区	1,668,770	内装改修	その他 (使用調整)	(総額) 26,560,677 R3 ~ R7	継続	

事項	区分	建設地	計画額 (千円)	計画内容 (㎡)	計画理由	全体計画額(千円) 計画工期	意見	
							緊急度	特記事項
利尻礼文サロベツ 国立公園幌延 ビジターセンター		北海道 天塩郡 幌延町	40,000	施設外壁改修等	老朽	40,000 R6	B	
阿寒摩周国立公園 川湯博物展示施設		北海道 川上郡 弟子屈町	0 (設計)	照明設備改修 空調設備改修	環境対策	225,500 R7 ~ R8	A	
阿寒摩周国立公園 阿寒湖畔 博物展示施設		北海道 釧路市	0 (設計)	照明設備改修 空調設備改修	環境対策	337,700 R7 ~ R8	A	
釧路湿原国立公園 塘路湖 博物展示施設		北海道 川上郡 標茶町	314,600	展示施設改修	老朽	314,600 R6	B	
大雪山国立公園 層雲峡園地		北海道 上川郡 上川町	0 (設計)	観察施設改修 トイレ改修	老朽	20,000 R7	B	
支笏洞爺国立公園 真狩口野営場		北海道 虻田郡 真狩村	0 (設計)	脱炭素・長寿命化改修	環境対策	19,500 R7	B	
支笏洞爺国立公園 登別園地		北海道 登別市	10,700	トイレ改修	老朽	45,767 R5 ~ R6	継続	
十和田八幡平 国立公園 網張博物展示施設		岩手県 岩手郡 垂石町	0 (設計)	太陽光発電設備等	環境対策	73,484 R7	A	
十和田八幡平 国立公園八幡平 博物展示施設		秋田県 鹿角市	0 (設計)	太陽光発電設備等	環境対策	126,189 R7	A	
磐梯朝日国立公園 裏磐梯 博物展示施設		福島県 耶麻郡 北塩原村	0 (設計)	展示施設改修	老朽	400,459 R7	B	
磐梯朝日国立公園 裏磐梯野営場		福島県 耶麻郡 北塩原村	96,000	炊事棟改修9棟 トイレ棟改修4棟 管理棟改修1棟	新たな行政 需要 老朽	135,384 R5 ~ R6	継続	
日光国立公園 那須高原野営場		栃木県 那須郡 那須町	40,912	トイレ棟改修 トイレ改修2棟	老朽	40,912 R6	B	
上信越高原 国立公園鹿沢 イノベーションセンター		群馬県 吾妻郡 嬬恋村	86,565	建物改修 電気設備改修 機械設備改修	老朽	128,240 R5 ~ R6	継続	令和5年度意見書 未掲載案件追加判定 (A)
上信越高原国立公園 鹿沢野営場		群馬県 吾妻郡 嬬恋村	0 (設計)	建物改修 電気設備改修 機械設備改修	老朽	21,858 R7	B	
新宿御苑 菊温室		東京都 新宿区	未定	熱源改修	老朽	未定 R6 ~ R7	A	
富士箱根伊豆 国立公園箱根 ビジターセンター		神奈川県 足柄下郡 箱根町	0 (設計)	湖尻博物展示施設 空調設備改修	施設の不備	未定 R7	B	
富士箱根伊豆 国立公園 金時山園地		神奈川県 南足柄市	0 (設計)	トイレ改修 電力設備改修	施設の不備	未定 R7	B	
佐渡トキ 保護センター		新潟県 佐渡市	8,000	飼育ケージB 塗装改修	老朽	8,000 R6	B	
			0 (設計)	飼育ケージE 塗装改修	老朽	4,000 R7	B	
			4,200	野生復帰ステーション 放送設備改修	老朽	4,200 R6	B	
			4,000	野生復帰ステーション 照明設備改修	老朽	4,000 R6	B	
白山国立公園 中宮温泉 博物展示施設		石川県 白山市	37,674	屋根改修 外壁改修	老朽	37,674 R6	B	
中部山岳国立公園 上高地集団施設 地区		長野県 松本市	0 (設計)	キャビン改修 トイレ改修3棟	老朽	36,095 R7	B	
中部山岳国立公園 平湯野営場		岐阜県 高山市	0 (設計)	電灯設備改修 換気設備改修	老朽	18,537 R7	B	
富士箱根伊豆 国立公園		静岡県 富士宮市	29,000	富士宮口五合目トイレ改修	老朽	29,000 R6	B	
			0 (設計)	富士山頂トイレ改修	老朽	未定 R7	B	
稲永 ビジターセンター		愛知県 名古屋市中 港区	19,869	屋根改修	老朽	19,869 R6	A	
伊勢志摩国立公園 横山ビジター センター		三重県 志摩市	0 (設計)	屋根改修 外壁改修	老朽	20,905 R7	A	

事項	区分	建設地	計画額 (千円)	計画内容 (㎡)	計画理由	全体計画額(千円) 計画工期	意見	
							緊急度	特記事項
京都御苑管理事務所 閑院宮邸跡 収納展示館		京都府 京都市 上京区	26,366	空調設備改修	老朽	26,366 R6	A	
山陰海岸国立公園 竹野博物館展示施設 竹野野営場		兵庫県 豊岡市	30,330	空調設備 排煙設備 トイレ改修	老朽	43,530 R6 ~ R7	A	
瀬戸内海国立公園 南あわじ管理棟他		兵庫県 南あわじ市	0 (設計)	照明設備改修	環境対策	未定 R7	A	
吉野熊野国立公園		奈良県 吉野郡 天川村	7,215	弥山公衆トイレ、収納庫 外壁、屋根改修	老朽	7,215 R6	B	
瀬戸内海国立公園 加太休憩所他		和歌山県 和歌山市	0 (設計)	照明設備改修	環境対策	未定 R7	A	
吉野熊野国立公園 宇久井集団施設地区 宇久井博物館展示施設		和歌山県 東牟婁郡 那智勝浦町	0 (設計)	照明設備改修	環境対策	未定 R7	A	
瀬戸内海国立公園 大久野島博物 展示施設		広島県 竹原市	0 (設計)	博物展示施設改修 空調設備改修	老朽	未定 R7	A	
瀬戸内海国立公園 弥山山頂園地		広島県 廿日市市	0 (設計)	展望休憩所トイレ改修	施設の不備	未定 R8	B	
瀬戸内海国立公園 東予集団施設地区		愛媛県 今治市	23,100	トイレ改修3棟	老朽	23,100 R6	B	
西海国立公園 九十九島 ビジターセンター		長崎県 佐世保市	0 (設計)	照明設備改修 建具改修	環境対策	43,371 R7	A	
雲仙天草国立公園 諏訪の池 ビジターセンター		長崎県 雲仙市	92,444	建具改修 空調設備改修	環境対策	92,444 R6	A	
やんばる野生生物 保護センター		沖縄県 国頭郡 国頭村	642,000	屋根外壁等改修 展示改修	新たな行政 需要 老朽	642,000 R6	B	
西表野生生物 保護センター		沖縄県 八重山郡 竹富町	68,935	屋根改修 外壁改修	老朽	68,935 R6	A	
[地方支分部局]		8 件	29,606					
さいたま新都心 合同庁舎1号館 (関東地方 環境事務所)		埼玉県 さいたま市 中央区	2,558	LED改修	環境対策	2,558 R6	A	
			11,579	自動火災報知設備改修	老朽	(総額) 761,782 R5 ~ R6	継続	
桜ノ宮合同庁舎 (近畿地方 環境事務所)		大阪府 大阪市 北区	1,020	トイレ改修	老朽	(総額) 5,005 R6	A	
			4,260	自動火災報知設備改修	老朽	(総額) 20,900 R6	A	
裏磐梯自然保護官 事務所		福島県 耶麻郡 北塩原村	2,475	トイレ改修	施設の不備	2,475 R6	A	
日光国立公園 管理事務所		栃木県 日光市	0 (設計)	トイレ改修	施設の不備	未定 R7	A	
青梅住宅		東京都 青梅市	2,016	屋根等改修	老朽	2,016 R6	A	
富士箱根伊豆国立 公園管理事務所		神奈川県 足柄下郡 箱根町	5,698	屋根修繕工事	老朽	5,698 R6	A	
[原子力 規制委員会]		2 件	1,864,232					
環境省新庁舎 (原子力 規制委員会)		東京都 千代田区	1,824,083	内装改修	その他 (使用調整)	(総額) 26,560,677 R3 ~ R7	継続	
志賀宿舎		石川県 羽咋郡 志賀町	40,149	外壁改修工事	老朽	40,149 R6	A	
小計		56 件	5,183,718					
<新営等の附帯計画>								
[地方支分部局]		1 件	0					
名古屋第4 地方合同庁舎 (中部地方 環境事務所)		愛知県 名古屋市 中区	0	事務室等整備 (PFI事業)	その他	50,404 R3 ~ R7 (R3 ~ R17)	継続	
小計		1 件	0					
計		69 件	6,502,068					

## 1 一般会計

(2) (1) に示す以外の営繕計画

事 項	区 分	建設地	計 画 額 (千円)	計 画 内 容 (㎡)	計画理由	全体計画額 (千円) 計 画 工 期	意 見	
							緊急度	特 記 事 項
<改修等>								
[地方支分部局]		1 件	1,125					
富士箱根伊豆国立 公園管理事務所		神奈川県 足柄下郡 箱根町	1,125	LED改修	環境対策	1,125 R6	A	
計		1 件	1,125					
1 一般会計 計		70 件	6,503,193					

## 3 その他の特別会計

事 項	区 分	建設地	計 画 額 (千円)	計 画 内 容 (㎡)	計画理由	全体計画額 (千円) 計 画 工 期	意 見	
							緊急度	特 記 事 項
東日本大震災復興特別会計								
<新営等>								
[地方支分部局]		1 件	276,000					
保管施設		栃木県 那須郡 那須町	276,000	倉 S-1 4,400	法令等	506,000 R5 ~ R6	継続	令和5年度意見書 未掲載案件追加判定 (特A)
3	その他の 特別会計 計	1 件	276,000					

## 防衛省

### [防衛本省等]

防衛本省等の施設としては、防衛省市ヶ谷庁舎のほか、陸上自衛隊、海上自衛隊、航空自衛隊、防衛大学校、防衛医科大学校、防衛研究所等が使用する庁舎、隊舎、整備場、訓練施設、厚生施設、教育施設等の様々な施設がある。

令和6年度の営繕計画としては、継続案件のほか、防衛省市ヶ谷庁舎、自衛隊の隊庁舎等の新営及び改修がある。緊急度が高いものがあるほか、提出された資料から緊急度等を判断することが困難であるため、意見を留保するものがある。

### [地方支分部局]

地方支分部局としては、地方防衛局等があり、多くは地方合同庁舎に入居している。

令和6年度の営繕計画としては、継続案件のほか、管理している地方合同庁舎等の改修があり、緊急度が高いものがある。

### [防衛装備庁]

防衛装備庁の施設としては、艦艇装備研究所、航空装備研究所等がある。

令和6年度の営繕計画としては、継続案件のほか、艦艇装備研究所、陸上装備研究所、航空装備研究所の新営及び改修がある。新営については緊急度が高いものがあるほか、提出された資料から緊急度等を判断することが困難であるため、意見を留保するものがある。改修については緊急度が高い。



## 1 一般会計

(1) 「官公庁施設の建設等に関する法律」第10条の規定によりその營繕を国土交通大臣が実施すべき施設に関する營繕計画

ア 施設整備関係 (計画理由欄中に2以上の理由があるものは第1項目を主理由とする)

事項	区分	建設地	計画額 (千円)	計画内容 (㎡)	計画理由	全体計画額(千円)		意見	
						計画工期	緊急度	特記事項	
<改修等>									
〔陸上自衛隊〕									
会津若松合同庁舎 (福島地方協力本部 会津出張所)	6 件	福島県 会津若松市	127,242 92,718	内部改修	その他 (使用調整)		92,718 R6	A	
魚津合同庁舎 (富山地本魚津 募集事務所)		富山県 魚津市	0 (設計)	空調設備改修	老朽		(総額) 未定	A	
相生地方合同庁舎 (兵庫地方協力本部 相生地域事務所)		兵庫県 相生市	0	太陽光発電設備整備	環境対策		(総額) 27,262 R6 ~ R7 (ゼロ国債活用含む)	A	
広島合同庁舎4号館 (広島地方協力本部)		広島県 広島市中区	0 (設計)	照明設備改修	環境対策		10,486 R8 ~ R9	A	
霧島支局庁舎 (鹿児島地方協力本 部国分地域事務所)		鹿児島県 霧島市	1,555	内部改修	その他 (使用調整)		15,479 R6 ~ R7	A	
那覇第一合同庁舎 (沖縄地方協力本部)		沖縄県 那覇市	32,969	内部改修	その他 (使用調整)		267,620 R6 ~ R7	A	
〔地方防衛局〕									
さいたま新都心 合同庁舎2号館 (北関東防衛局)	6 件	埼玉県 さいたま市 中央区	50,821 2,704	照明設備改修	環境対策		(総額) 1,646,150 R4 ~ R6	継続	
横田防衛事務所		東京都 福生市	28,875	庁舎改修	防災機能に 係る施設の 不備		75,817 R5 ~ R6	継続	
大阪合同庁舎 第2号館 (近畿中部防衛局)		大阪府 大阪市 中央区	3,812	内部改修(事務室改修)	その他 (使用調整)		(総額) 945,856 R5 ~ R7 (ゼロ国債活用含む)	継続	
広島合同庁舎4号館 (中国四国防衛局)		広島県 広島市中区	0 (設計)	照明設備改修	環境対策		52,665 R8 ~ R9	A	
宮崎バックアップ センター (宮崎防衛事務所)		宮崎県 宮崎市	15,430	外壁改修	老朽		(総額) 46,747 R6	A	
			0 (設計)	エレベーター改修	老朽		(総額) 49,510 R7	A	
小 計									
		12 件	178,063						
<新営等の附帯計画>									
〔陸上自衛隊〕									
小石川地方合同庁舎 (東京地方協力 本部台東出張所)	1 件	東京都 文京区	3,982	事務室等整備	その他		19,910 R4 ~ R7	継続	
小 計									
		1 件	3,982						
計		13 件	182,045						

## 1 一般会計

(1) 「官公庁施設の建設等に関する法律」第10条の規定によりその營繕を国土交通大臣が実施すべき施設に関する營繕計画

## イ 施設特別整備関係

事項	区分	建設地	計画額 (千円)	計画内容 (㎡)	計画理由	全体計画額(千円) 計画工期	意見	
							緊急度	特記事項
(合同庁舎特別整備)								
[地方防衛局]		3 件	175,323					
帯広地方合同庁舎	北海道 帯広市		86,935	庁舎 屋根改修	老朽	86,935 R6	B	
			19,041	車庫 屋根改修	老朽	19,041 R6	B	
			69,347	受変電設備改修 自家発電設備改修	防災機能に 係る施設の 不備	231,156 R6 ~ R7	A	
計	3 件	175,323						
合計	16 件	357,368						

## 1 一般会計

(2) (1) に示す以外の営繕計画

(注) 施設の防御能力が推察されるおそれ等がある営繕計画は、計画内容等に配慮した掲載としている。

事 項	区 分	建設地	計 画 額 (千円)	計 画 内 容 (㎡)	計画理由	全体計画額 (千円) 計 画 工 期	意 見	
							緊急度	特 記 事 項
<新営等>								
[防衛本省]								
		2 件	0					
市ヶ谷庁舎	東京都 新宿区		0	通路(EV棟) S-2 113 通路 S-1 329	施設の不備	1,344,963 R5 ~ R7	継続	
			0 (設計)	手荷物検査場 RC-2 400	施設の不備	未定 R7 ~ R8	留保	
[防衛医科大学校]								
		1 件	703,588					
防衛医科大学校	埼玉県 所沢市		703,588	学生宿舎 RC-8 7,000	老朽	4,295,330 R5 ~ R7	継続	
[情報本部]								
		7 件	732,673					
東千歳通信所	北海道 千歳市		126,590	電気室 電気室		未定	留保	
大井通信所	埼玉県 ふじみ野市		218,900	局舎		未定	留保	
			13,745	給湯室		140,924 R6 ~ R7	B	
			95,000	隊庁舎 整備場 自転車置場		2,090,000 R6 ~ R8	A	
			42,750	電気室		940,500 R6 ~ R8	A	
小舟渡通信所	新潟県 新発田市		49,924	管理棟		未定	留保	
			185,764	局舎 RC-1 1,200	施設の不備	2,043,406 R5 ~ R7	継続	
[陸上自衛隊]								
		222 件	87,349,707					
丘珠駐屯地	北海道 札幌市 東区		317,351			1,435,890	特A	
			75,898			1,137,460	A	
			28,497			447,543	特A	
			147,493			1,478,042	特A	
真駒内駐屯地	北海道 札幌市 南区		249,018			3,779,871	特A	

事 項	区 分	建設地	計 画 額 (千円)	計 画 内 容 (㎡)	計画理由	全体計画額 (千円) 計 画 工 期	意 見	
							緊急度	特 記 事 項
			238,765			3,683,363	特A	
			47,791			746,783	特A	
旭川駐屯地	北海道 旭川市	567,247	庁 RC-5 9,700	防災機能に係る施設の 不備	3,899,822 R5 ~ R8	継続		
		146,956						842,452
旭川駐屯地 近文台弾薬支処	北海道 旭川市				94,130	特A		
名寄駐屯地	北海道 名寄市	190,540			3,518,570	特A		
		76,909			739,682	A		
		767,552	宿 RC-6 5,900 宿 RC-5 6,600 宿 RC-4 2,200 機械室 RC-1 60 外2棟 200	施設の不備	3,752,474 R5 ~ R7	継続		
稚内分屯地 宗谷通信所	北海道 稚内市	167,664	局舎 RC-2 600 渡 RC-1 40	施設の不備	239,547 R4 ~ R6	継続		
留萌駐屯地	北海道 留萌市	225,531			3,488,090	特A		
美唄駐屯地	北海道 美唄市	46,628			906,541	C		
岩見沢駐屯地	北海道 岩見沢市	362,723	庁 RC-3 4,200 渡 RC-1 80 渡 RC-1 80 自 S-1 40	老朽	2,493,715 R5 ~ R8	継続		
東千歳駐屯地	北海道 千歳市	104,027			1,837,506	特A		
		68,844			898,191	特A		
		262,042	庁 RC-2 2,600 自 S-1 30	防災機能に係る施設の 不備	1,801,537 R5 ~ R8	継続		
		132,644			2,124,990	特A		

事項	区分	建設地	計画額 (千円)	計画内容 (㎡)		計画理由	全体計画額(千円) 計画工期	意見	
								緊急度	特記事項
			73,682				1,032,032	特A	
			55,944				55,944	特A	
			601,872	作業所 RC-1	100	施設の不備	802,010 R4 ~ R6	継続	
			479,988	宿 RC-5 宿 RC-4 自 S-1 集会所 RC-1 外5棟	4,700 2,900 60 100 200	施設の不備	4,101,977 R4 ~ R8	継続	
北恵庭駐屯地		北海道 恵庭市	38,907				647,674	特A	
島松駐屯地		北海道 恵庭市	70,198				615,787	特A	
			187,080				2,908,878	特A	
			109,879				1,667,869	特A	
			207,219				2,073,872	特A	
			32,110				259,882	特A	
帯広駐屯地		北海道 帯広市	27,345				488,215	特A	
			76,803				681,151	特A	
			25,137				266,543	特A	
礼文分屯地		北海道 礼文郡 礼文町	208,540	局舎 RC-1	200	施設の不備	893,611 R5 ~ R7	継続	
沼田分屯地		北海道 雨竜郡 沼田町	23,409				137,543	特A	
上富良野駐屯地		北海道 空知郡 上富良野町	659,593	庁 RC-5 車 S-1 自 S-1	8,200 30 70	防災機能に 係る施設の 不備	4,534,696 R5 ~ R8	継続	

事項	区分	建設地	計画額 (千円)	計画内容 (㎡)	計画理由	全体計画額(千円) 計画工期	意見	
							緊急度	特記事項
			73,302			1,032,639	特A	
			174,893	隊庁舎 RC-5 自 S-1 3,500 20	防災機能に 係る施設の 不備	1,593,343 R3 ~ R6	継続	
俱知安駐屯地		北海道 虻田郡 俱知安町	165,896			3,301,333	特A	
安平駐屯地 早来分屯地		北海道 勇払郡 安平町	25,616			185,008	A	
静内駐屯地		北海道 日高郡 新ひだか町	22,332			275,187	特A	
			828,797	管理棟 RC-1 100	老朽	911,677 R5 ~ R6	継続	
美幌駐屯地		北海道 網走郡 美幌町	60,650			561,300	B	
別海駐屯地		北海道 野付郡 別海町	70,360			1,156,749	特A	
釧路駐屯地		北海道 釧路郡 釧路町	39,024			346,923	特A	
			99,429	体 RC(一部S)-3 2,500	老朽	1,632,351 R2 ~ R6	継続	
青森駐屯地		青森県 青森市	17,838			163,896	特A	
			10,024			10,024	B	
			103,705			2,083,747	特A	
			34,108			34,108	特A	
弘前駐屯地		青森県 弘前市	28,079			191,564	特A	
			24,691			24,691	A	

事 項	区 分	建設地	計 画 額 (千円)	計 画 内 容 (㎡)	計画理由	全体計画額 (千円) 計 画 工 期	意 見	
							緊急度	特 記 事 項
八戸駐屯地	青森県 八戸市	416,239	整備場 S-1	600	施設の不備	467,126 R5 ~ R6	継続	
		159,707	機械室 RC-1	20	老朽	159,707 R5 ~ R6	継続	
		180,678	浴場 RC-1	80	老朽	180,678 R5 ~ R6	継続	
		50,003				437,119	A	
		30,980				263,128	A	
		196,214				196,214	特A	
		431,306				8,340,355	A	
		131,219				478,000	特A	
岩手駐屯地	岩手県 滝沢市	121,610	倉 S-1 倉 RC-1 自 S-1	100 10 10	施設の不備	144,464 R5 ~ R6	継続	
		80,015				812,192	特A	
		234,726				2,349,476	A	
仙台駐屯地	宮城県 仙台市 宮城野区	103,236				2,072,366	A	
		122,929				2,025,760	特A	
霞目駐屯地	宮城県 仙台市 若林区	56,592				858,247	特A	
		86,542				871,131	B	
		57,283				537,493	特A	

事 項	区 分	建設地	計 画 額 (千円)	計 画 内 容 (㎡)	計画理由	全体計画額 (千円) 計 画 工 期	意 見		
							緊急度	特 記 事 項	
大和駐屯地		宮城県 黒川郡 大和町	41,582			588,695	特A		
			30,903			415,521	特A		
			147,539			2,936,016	特A		
船岡駐屯地		宮城県 柴田郡 柴田町	36,455			339,342	特A		
秋田駐屯地		秋田県 秋田市	42,785			697,999	特A		
神町駐屯地		山形県 東根市	104,307			1,866,041	特A		
			61,398			960,036	B		
			103,374			1,966,635	特A		
			48,878			500,000	特A		
福島駐屯地		福島県 福島市	146,247			2,910,313	特A		
郡山駐屯地		福島県 郡山市	2,793,389	隊庁舎 RC-6 自 S-1	7,800 10	施設の不備	3,072,728 R5 ~ R6	継続	
			25,836				117,441	特A	
			223,216				2,939,224	特A	
			47,077				350,175	特A	
古河駐屯地		茨城県 古河市	718,238	作業所 RC-1	40	老朽	812,693 R4 ~ R6	継続	
土浦駐屯地		茨城県 稲敷郡 阿見町	47,100			621,661	特A		



事項	区分	建設地	計画額 (千円)	計画内容 (㎡)		計画理由	全体計画額(千円) 計画工期	意見	
								緊急度	特記事項
相馬原駐屯地		群馬県 北群馬郡 榛東村	46,673				373,415	特A	
			86,694				494,495	特A	
			41,809	機械室 RC-1	60	施設の不備	697,712 R3 ~ R6	継続	
新町駐屯地		群馬県 高崎市	224,006				3,478,540	特A	
松戸駐屯地		千葉県 松戸市	594,771	実習場 S-1	1,400	施設の不備 老朽	654,248 R5 ~ R6	継続	
			1,254,354	庁 RC-4	2,400	防災機能に 係る施設の 不備	1,254,354 R5 ~ R6	継続	
			28,842				28,842	特A	
練馬駐屯地		東京都 練馬区	79,581				79,581	特A	
			44,567				355,485	特A	
			702,223				5,688,986	特A	
三宿駐屯地		東京都 世田谷区	49,590				876,086	特A	
			214,012				3,405,571	特A	
東立川駐屯地		東京都 立川市	494,415	局舎 RC-1	400	老朽	543,857 R5 ~ R6	継続	
立川駐屯地		東京都 立川市	60,875				未定	留保	
武山駐屯地		神奈川県 横須賀市	171,845				未定	留保	
久里浜駐屯地		神奈川県 横須賀市	117,070				未定	留保	

事項	区分	建設地	計画額 (千円)	計画内容 (㎡)	計画理由	全体計画額(千円) 計画工期	意見	
							緊急度	特記事項
			83,963			83,963	特A	
金沢駐屯地		石川県 金沢市	124,019			2,710,396	特A	
			43,260			43,260	特A	
北富士駐屯地		山梨県 南都留郡 忍野村	64,729			1,308,532	C	
			54,244			428,958	特A	
松本駐屯地		長野県 松本市	11,640			11,640	特A	
板妻駐屯地		静岡県 御殿場市	155,991			155,991	B	
守山駐屯地		愛知県 名古屋市 守山区	65,065			620,806	特A	
明野駐屯地		三重県 伊勢市	508,553	庁 RC-4 6,200 自 S-1 20 自 S-1 20	防災機能に 係る施設の 不備	2,663,851 R5 ~ R7	継続	
			43,190			663,176	特A	
			91,409			1,239,992	特A	
今津駐屯地		滋賀県 高島市	14,399			84,442	特A	
大津駐屯地		滋賀県 大津市	373,254	隊庁舎 RC-5 6,200	防災機能に 係る施設の 不備	2,566,119 R5 ~ R8	継続	
			55,103			55,103	特A	
			31,968			351,650	特A	
桂駐屯地		京都府 京都市 西京区	45,769			45,769	特A	

事項	区分	建設地	計画額 (千円)	計画内容 (㎡)	計画理由	全体計画額(千円) 計画工期	意見	
							緊急度	特記事項
			66,591			1,430,905	特A	
宇治駐屯地	京都府 宇治市		182,319			182,319	特A	
			98,220			98,220	特A	
大久保駐屯地	京都府 宇治市		16,730			16,730	A	
八尾駐屯地	大阪府 八尾市		301,495	格納庫 3,900 S-4(一部RC)	施設の不備	2,208,776 R4 ~ R8	継続	
伊丹駐屯地	兵庫県 伊丹市		116,529			1,342,092	特A	
川西駐屯地	兵庫県 川西市		7,866			67,399	特A	
青野原駐屯地	兵庫県 小野市		78,770	倉 S-1 1,600	施設の不備	909,409 R4 ~ R6	継続	
姫路駐屯地	兵庫県 姫路市		1,276,839	隊庁舎 RC-3 3,400 自 S-1 30	施設の不備	1,404,523 R5 ~ R6	継続	
			97,777			1,014,104	B	
米子駐屯地	鳥取県 米子市		104,650			1,076,755	特A	
出雲駐屯地	島根県 出雲市		528,340	管理棟 RC-1 30 倉 RC-1 50 作業所 S-1 100 倉 S-1 60	施設の不備 老朽	588,244 R5 ~ R6	継続	
			674,471	整備場 S-2(一部RC) 1,000	施設の不備	874,529 R4 ~ R6	継続	
			1,104,952	隊庁舎 RC-3 3,600	施設の不備	1,215,447 R5 ~ R6	継続	令和5年度意見書 未掲載案件追加判定 (特A)
海田市駐屯地	広島県 安芸郡 海田町		400,790			5,281,244	特A	
			64,068			992,737	特A	

事項	区分	建設地	計画額 (千円)	計画内容 (㎡)	計画理由	全体計画額(千円) 計画工期	意見	
							緊急度	特記事項
			108,609			1,750,688	特A	
			413,993	宿 RC-8 自 S-1 3,400 100	施設の不備	2,023,964 R5 ~ R7	継続	
善通寺駐屯地	香川県 善通寺市		87,107			719,143	特A	
			89,200			814,831	特A	
			68,697			68,697	特A	
松山駐屯地	愛媛県 松山市		170,666	倉 S-1 700	施設の不備	571,979 R5 ~ R7	継続	
			92,264			92,264	特A	
福岡駐屯地	福岡県 春日市		768,117	庁 RC-2 1,700	老朽	1,046,661 R3 ~ R6	継続	
富野分屯地	福岡県 北九州市 小倉北区		16,673			105,452	特A	
飯塚駐屯地	福岡県 飯塚市		10,633			10,633	特A	
小郡駐屯地	福岡県 小郡市		228,207			2,958,950	特A	
久留米駐屯地	福岡県 久留米市		44,130			434,599	特A	
			38,362			未定	留保	
佐賀駐屯地	佐賀県 佐賀市		418,568	格納庫 S/RC-1 5,500	機構新設	8,297,136 R5 ~ R7	継続	令和5年度意見書 未掲載案件追加判定 (特A)
			4,587,230	格納庫 S/RC-1 6,100	機構新設	9,174,459 R5 ~ R7	継続	令和5年度意見書 未掲載案件追加判定 (特A)
			6,178,687	格納庫 S/RC-1 8,300	機構新設	12,357,373 R5 ~ R7	継続	令和5年度意見書 未掲載案件追加判定 (特A)

事項	区分	建設地	計画額 (千円)	計画内容 (㎡)	計画理由	全体計画額(千円) 計画工期	意見	
							緊急度	特記事項
			144,759	整備場 RC-1 500	機構新設	289,517 R5 ~ R7	継続	令和5年度意見書 未掲載案件追加判定 (特A)
			3,177,275	隊庁舎 RC-8 19,000	機構新設	6,354,550 R5 ~ R7	継続	令和5年度意見書 未掲載案件追加判定 (特A)
			142,688	管理棟 RC-2 800	機構新設	285,376 R5 ~ R7	継続	令和5年度意見書 未掲載案件追加判定 (特A)
			104,112	局舎 RC-1 300	機構新設	208,224 R5 ~ R7	継続	令和5年度意見書 未掲載案件追加判定 (特A)
			2,921	哨所 RC-1 10	機構新設	5,842 R5 ~ R7	継続	令和5年度意見書 未掲載案件追加判定 (特A)
			16,072	管理棟 RC-1 20	機構新設	32,143 R5 ~ R7	継続	令和5年度意見書 未掲載案件追加判定 (特A)
			8,035	哨所 RC-1 10	機構新設	16,070 R5 ~ R7	継続	令和5年度意見書 未掲載案件追加判定 (特A)
			8,387	倉 RC-1 40	機構新設	16,773 R5 ~ R7	継続	令和5年度意見書 未掲載案件追加判定 (特A)
			16,547	倉 RC-1 70	機構新設	33,094 R5 ~ R7	継続	令和5年度意見書 未掲載案件追加判定 (特A)
			84,102	作業所 S-1 70 作業所 S-1 100	機構新設	168,204 R5 ~ R7	継続	令和5年度意見書 未掲載案件追加判定 (特A)
			目達原駐屯地	佐賀県 神埼郡 吉野ヶ里町	190,656			4,169,930
1,005,298	庁 RC-4 8,000	老朽			4,702,951 R5 ~ R8	継続		
69,508					69,508	A		
相浦駐屯地	長崎県 佐世保市	1,004,836	隊庁舎 RC-5 7,800 自 S-1 40	施設の不備	3,299,460 R5 ~ R7	継続		
		343,869	倉 S-2 5,800	施設の不備	1,812,857 R5 ~ R7	継続		
		1,253,207	訓練場 RC-1 2,100	施設の不備	1,620,774 R4 ~ R6	継続		

事項	区分	建設地	計画額 (千円)	計画内容 (㎡)		計画理由	全体計画額(千円) 計画工期	意見	
								緊急度	特記事項
			3,143				未定	留保	
相浦駐屯地 崎辺分屯地		長崎県 佐世保市	62,364				62,364	特A	
対馬駐屯地		長崎県 対馬市	1,176,669	隊庁舎 RC-7 自 S-1	1,500 40	施設の不備	1,575,748 R3 ~ R6	継続	
			464,128	倉 S-2	1,500	施設の不備	518,417 R5 ~ R6	継続	令和5年度意見書 未掲載案件追加判定 (特A)
竹松駐屯地		長崎県 大村市	94,733	作業所 RC-1	90	施設の不備	477,232 R5 ~ R7	継続	
			1,489,225	隊庁舎 RC-2	3,000	施設の不備	1,971,220 R4 ~ R6	継続	
			1,304,092	訓練場 RC-1	1,900	施設の不備	1,673,678 R4 ~ R6	継続	
			41,160				695,520	特A	
			26,098				251,887	特A	
北熊本駐屯地		熊本県 熊本市 北区	897,370	整備場 S-2 (一部RC) 倉 RC-1	2,100 50	施設の不備	1,180,164 R4 ~ R6	継続	
			63,705				63,705	特A	
湯布院駐屯地		大分県 由布市	91,961				未定	留保	
			22,894				未定	留保	
湯布院駐屯地 日出生台演習場		大分県 玖珠郡 玖珠町	23,377				未定	留保	
玖珠駐屯地		大分県 玖珠郡 玖珠町	151,967	機械室 RC-1 機械室 S-1	50 200	老朽 施設の不備	964,963 R5 ~ R8	継続	
			211,873	整備場 S+RC-1 倉 RC-1	1,800 50	施設の不備	1,121,215 R5 ~ R7	継続	令和5年度意見書 未掲載案件追加判定 (特A)

事 項	区 分	建設地	計 画 額 (千円)	計 画 内 容 (㎡)	計画理由	全体計画額 (千円) 計 画 工 期	意 見	
							緊急度	特 記 事 項
別府駐屯地		大分県 別府市	24,218			未定	留保	
大分駐屯地		大分県 大分市	414,398	作業所 S-1 60	施設の不備	1,360,708 R5 ~ R7	継続	令和5年度意見書 未掲載案件追加判定 (特A)
			121,747	作業所 S-1 60	施設の不備	601,387 R5 ~ R7	継続	令和5年度意見書 未掲載案件追加判定 (特A)
えびの駐屯地		宮崎県 えびの市	45,529			374,902	特A	
			170,551			1,240,042	特A	
川内駐屯地		鹿児島県 薩摩川内市	4,459			未定	留保	
			29,741			未定	留保	
国分駐屯地		鹿児島県 霧島市	2,492			356,819	特A	
			180,060			2,268,540	特A	
奄美駐屯地		鹿児島県 奄美市	189,316	便所 RC-1 40	機構新設	219,208 R5 ~ R6	継続	
			1,389,430	車 RC-1 1,800	機構新設	1,608,814 R5 ~ R6	継続	
			1,066,977	倉 RC-2 2,400	機構新設	1,235,447 R5 ~ R6	継続	
瀬戸内分屯地		鹿児島県 大島郡 瀬戸内町	832,600	機械室 RC-1 20	機構新設	2,733,913 R5 ~ R7	継続	
			832,600	機械室 RC-1 20	機構新設	2,733,913 R5 ~ R7	継続	
			189,316	便所 RC-1 40	機構新設	219,208 R5 ~ R6	継続	
			2,058,240	機械室 RC-1 20	機構新設	2,690,684 R4 ~ R6	継続	令和4年度意見書 未掲載案件追加判定 (特A)

事項	区分	建設地	計画額 (千円)	計画内容 (㎡)	計画理由	全体計画額(千円) 計画工期	意見	
							緊急度	特記事項
			891,552	倉 RC-2 1,500	機構新設	989,166 R5 ~ R6	継続	
那覇駐屯地	沖縄県 那覇市		55,957			1,059,416	特A	
			373,162			1,432,951	特A	
			780,379	隊庁舎 RC-5 4,300 自 RC-1 10 自 RC-1 10	施設の不備	2,562,438 R5 ~ R7	継続	令和5年度意見書 未掲載案件追加判定 (特A)
那覇駐屯地 那覇基地	沖縄県 那覇市		660,550	庁 RC-2 1,000	施設の不備	2,183,980 R5 ~ R7	継続	
勝連分屯地	沖縄県 うるま市		187,257			718,486	特A	
			339,285			833,909	特A	
宮古島駐屯地	沖縄県 宮古島市		520,850	便所 RC-1 40	機構新設	615,387 R5 ~ R6	継続	
			287,344	車 RC-1 200	機構新設	324,977 R5 ~ R6	継続	
			2,004,477	廠舎 RC-2 2,100 厨房 RC-1 100 哨舎 RC-1 10 便所 RC-1 40	機構新設	2,332,257 R5 ~ R6	継続	
			2,006,102	宿 RC-3 1,100 宿 RC-3 900 自 RC-1 30 自 RC-1 20 外2棟 20	機構新設	2,206,612 R5 ~ R6	継続	
			1,930,292	倉 RC-1 2,300	機構新設	2,436,907 R4 ~ R6	継続	
			97,564			97,564	特A	
			131,184			131,184	特A	
			16,225			16,225	特A	
			2,206,965			機構新設	2,555,433 R5 ~ R6	継続



事 項	区 分	建設地	計 画 額 (千円)	計 画 内 容 (㎡)	計画理由	全体計画額 (千円) 計 画 工 期	意 見	
							緊急度	特 記 事 項
石垣島駐屯地 (仮称)		沖縄県 石垣市	1,670,263	訓練場 RC-1 9,200	機構新設	5,922,779 R5 ~ R8	継続	
			1,144,241	倉 RC-1 1,900	機構新設	1,324,910 R5 ~ R6	継続	
			2,726,319	機械室 RC-1 20	機構新設	3,590,580 R4 ~ R6	継続	
			1,128,750	整備場 RC-1 1,700 倉 RC-1 20	機構新設	1,909,720 R4 ~ R6	継続	
			452,103	木工所 RC-1 400	機構新設	578,848 R4 ~ R6	継続	
			26,439			26,439	特A	
			8,927			8,927	特A	
与那国駐屯地		沖縄県 八重山郡 与那国町	209,016	機械室 RC-1 10	施設の不備	229,918 R5 ~ R6	継続	
			2,599,631	隊庁舎 RC-2 2,400	施設の不備	3,398,583 R4 ~ R6	継続	
			3,268,562	宿 RC-2 1,100 宿 RC-2 1,000 宿 RC-2 1,100 自 RC-1 30 外6棟 200	施設の不備	4,043,226 R4 ~ R6	継続	
[海上自衛隊]	21 件	13,048,165						
函館基地		北海道 松前郡 松前町	506,181	局舎 RC-2 1,100	老朽	674,908 R4 ~ R6	継続	
大湊基地		青森県 むつ市	787,706	火薬庫 RC-1 400 火薬庫 RC-1 400 機械室 RC-1 30	施設の不備	1,553,964 R4 ~ R7	継続	
			61,136	倉		672,499 R6 ~ R7	特A	
館山航空基地		千葉県 館山市	41,076	整備場 S-1 600	施設の不備	451,840 R5 ~ R7	継続	
			44,409	電源室		976,989 R6 ~ R8	特A	
硫黄島航空基地		東京都 小笠原村	63,044	隊舎		1,386,978 R6 ~ R8	特A	

事項	区分	建設地	計画額 (千円)	計画内容 (㎡)	計画理由	全体計画額(千円) 計画工期	意見	
							緊急度	特記事項
			44,200	整備場		972,392 R6 ~ R8	特A	
横須賀基地	神奈川県 横須賀市		2,237,787	病院 SRC-5-1 22,000	施設の不備	16,179,218 R5 ~ R9	継続	
			1,056,125	整備場 RC-1 700 整備場 RC-1 600 倉 RC-1 60 倉 RC-1 30	施設の不備	1,161,738 R5 ~ R6	継続	
			2,292,462	後方支援施設 RC-4 5,400	施設の不備	3,405,002 R5 ~ R7	継続	
			479,430	倉 整備場 整備場		5,273,732 R6 ~ R7	特A	
厚木航空基地	神奈川県 綾瀬市		87,904	発電機室		966,943 R6 ~ R7	特A	
舞鶴基地	京都府 舞鶴市		421,222	倉 S-3 13,900	施設の不備	3,344,997 R3 ~ R6	継続	
			1,154,788	倉 S-2 3,000	施設の不備	1,228,722 R5 ~ R6	継続	
佐世保基地	長崎県 佐世保市		349,290	局舎 RC-2 1,700	施設の不備	4,430,084 R3 ~ R6	継続	
			1,812,656	火薬庫 RC-1 500 火薬庫 RC-1 500 火薬庫 RC-1 500	施設の不備	2,416,875 R4 ~ R6	継続	
			51,697	局舎・発電機室		1,137,323 R6 ~ R8	特A	
			77,504	発電機室		852,543 R6 ~ R7	特A	
鹿屋航空基地	鹿児島県 鹿屋市		54,845	警衛所		1,206,581 R6 ~ R8	特A	
那覇航空基地	沖縄県 那覇市		1,389,962	格納庫 S-1 14,000	施設の不備	7,419,454 R5 ~ R7	継続	
沖縄基地	沖縄県 うるま市		34,741	ポンプ室		382,147 R6 ~ R7	特A	
[航空自衛隊]	236 件		13,339,183					
千歳基地	北海道 千歳市		67,038	隊舎 RC-3 7,200	老朽 施設の不備	1,474,840 R5 ~ R7	継続	

事項	区分	建設地	計画額 (千円)	計画内容 (㎡)	計画理由	全体計画額(千円) 計画工期	意見		
							緊急度	特記事項	
			11,550	保管庫		322,000 R6 ~ R8	特A		
			18,016	訓練施設		1,764,968 R6 ~ R8	特A		
			3,000	火薬庫		未定 R6 ~ R8	留保		
			20,000	火薬庫		未定 R6 ~ R8	留保		
			5,000	保管庫		未定 R6 ~ R8	留保		
			5,000	保管庫		未定 R6 ~ R8	留保		
			61,899	倉庫		1,361,785 R6 ~ R8	特A		
			13,728	警衛所		未定 R6 ~ R9	留保		
稚内分屯基地		北海道 稚内市	7,309	ボイラー室 油脂庫		906,221 R8 ~ R9	A		
			17,947	庁 食堂・庁舎 渡 渡		2,189,055 R8 ~ R10	B		
			51,907	整備場 S-1	1,200	老朽	1,008,651 R5 ~ R7	継続	令和5年度意見書 未掲載案件追加判定 (A)
根室分屯基地		北海道 根室市	2,834	火薬庫		45,344 R8 ~ R9	C		
			10,482	隊庁舎 渡 ボイラー室		2,630,982 R8 ~ R10	A		
			15,000	消火ポンプ室		301,875 R8 ~ R9	B		
網走分屯基地		北海道 網走市	0 (設計)	倉 油脂庫		155,106 R8 ~ R9	特A		
			395,649	火薬庫 RC-1	10	老朽	399,586 R5 ~ R6	継続	

事項	区分	建設地	計画額 (千円)	計画内容 (㎡)	計画理由	全体計画額(千円) 計画工期	意見	
							緊急度	特記事項
当別分屯基地		北海道 石狩郡 当別町	8,105	警衛所		193,517 R7 ~ R8	C	
奥尻島分屯基地		北海道 奥尻郡 奥尻町	2,750	機械室 機械室		44,000 R8 ~ R9	C	
			5,490	車		76,860 R7 ~ R8	B	
			10,899	倉		141,567 R8 ~ R9	A	
襟裳分屯基地		北海道 幌泉郡 えりも町	9,810	ポンプ室 ポンプ室 ポンプ室 防火水槽		128,864 R8 ~ R9	A	
			1,769	車		28,304 R7 ~ R8	B	
			9,744	隊庁舎 油脂庫 燃料スタンド 車		2,445,744 R8 ~ R10	A	
長沼分屯基地		北海道 夕張郡 長沼町	0 (設計)	機械室		426,510 R8 ~ R10	B	
			0 (設計)	火薬庫 火薬庫		1,470,622 R8 ~ R10	B	
			4,566	受電所		302,014 R8 ~ R9	C	
八雲分屯基地		北海道 二海郡 八雲町	12,745	火薬庫		695,738 R8 ~ R10	特A	
			10,487	発電機室		211,984 R8 ~ R9	特A	
三沢基地		青森県 三沢市	18,304	隊舎		394,804 R7 ~ R8	特A	
			27,910	局舎		322,660 R6 ~ R7	特A	
			207,967	隊舎		4,601,236 R6 ~ R8	特A	
			24,810	機械室		279,624 R6 ~ R7	B	

事項	区分	建設地	計画額 (千円)	計画内容 (㎡)	計画理由	全体計画額(千円) 計画工期	意見	
							緊急度	特記事項
			34,024	格納庫 油脂庫 自		6,334,024 R7 ~ R9	A	
			0 (設計)	局舎		1,355,812 R7 ~ R9	特A	
			16,016	ポンプ室 ポンプ庫		366,016 R7 ~ R9	C	
大湊分屯基地		青森県 むつ市	0 (設計)	受配電設備庫		142,350 R8 ~ R9	B	
山田分屯基地		岩手県 下閉伊郡 山田町	5,090	ろ過器室		81,440 R8 ~ R9	特A	
			2,624	火薬庫		41,984 R8 ~ R9	特A	
			12,464	機械室		174,496 R8 ~ R9	特A	
			50,495	局		1,110,890 R6 ~ R9	特A	
松島基地		宮城県 東松島市	32,947	飛行指揮所		未定 R8 ~ R10	留保	
			12,756	隊舎		未定 R8 ~ R9	留保	
			6,379	整備場		未定 R8 ~ R9	留保	
			12,037	火薬庫 火薬庫		未定 R8 ~ R9	留保	
			26,884	ポンプ庫 ポンプ庫 油脂庫		未定 R8 ~ R9	留保	
秋田分屯基地		秋田県 秋田市	6,100	警衛所		112,300 R8 ~ R9	B	
加茂分屯基地		秋田県 男鹿市	6,450	車		103,200 R7 ~ R8	B	
			9,415	隊庁舎		2,174,865 R8 ~ R10	C	

事項	区分	建設地	計画額 (千円)	計画内容 (㎡)	計画理由	全体計画額(千円) 計画工期	意見	
							緊急度	特記事項
			39,372	火薬庫 RC-1 10	老朽	43,309 R5 ~ R6	継続	
大滝根山分屯基地		福島県 双葉郡 川内村	0	警衛所		83,234 R7 ~ R9	A	
百里基地		茨城県 小美玉市	17,702	隠蔽用施設		未定 R7 ~ R8	留保	
			36,934	隊舎		未定 R8 ~ R9	留保	
			20,592	受配電室		未定 R8 ~ R9	留保	
			9,400	整備場		未定 R7 ~ R9	留保	
			9,847	格納庫		未定 R8 ~ R9	留保	
			27,456	飛行群講堂		未定 R8 ~ R9	留保	
			29,167	体		未定 R8 ~ R9	留保	
			41,087	格納庫 RC-1 3,000	老朽	4,672,514 R4 ~ R7	継続	
			8,000	ホ-行-室		未定 R8 ~ R9	留保	
霞ヶ浦分屯基地		茨城県 土浦市	9,769	倉庫		481,005 R8 ~ R9	特A	
入間基地		埼玉県 狭山市	7,194	庁		未定 R7 ~ R8	留保	
			14,098	訓練施設		未定 R8 ~ R9	留保	
			0 (設計)	消防車庫 油脂庫		未定 R7 ~ R8	留保	
			61,776	隊舎 自		4,437,702 R7 ~ R9	C	

事項	区分	建設地	計画額 (千円)	計画内容 (㎡)	計画理由	全体計画額(千円) 計画工期	意見	
							緊急度	特記事項
			0 (設計)	整備場 油脂庫		1,288,123 R7 ~ R9	C	
			11,000	電源室 保管庫 油脂庫 自		1,192,982 R8 ~ R10	A	
			0 (設計)	車		89,681 R7 ~ R8	特A	
			6,596	訓練建屋		93,405 R8 ~ R9	特A	
			0 (設計)	火薬庫 火薬庫 火薬庫		1,461,699 R8 ~ R10	A	
熊谷基地		埼玉県 熊谷市	5,660	発電機室		409,981 R8 ~ R9	特A	
			51,099	ホワイ-室		562,082 R6 ~ R7	特A	
木更津基地		千葉県 木更津市	0 (設計)	警衛所 哨舎		192,235 R7 ~ R8	A	
			8,196	発電機室 油脂庫 自		254,076 R7 ~ R8	特A	
峯岡山分屯基地		千葉県 南房総市	5,954	警衛所		229,328 R7 ~ R9	C	
習志野分屯基地		千葉県 船橋市	0 (設計)	警衛所		119,743 R8 ~ R9	B	
			0 (設計)	火薬庫 火薬庫		755,180 R8 ~ R10	特A	
			0 (設計)	発電機室		211,428 R8 ~ R9	特A	
府中基地		東京都 府中市	0 (設計)	ホワイ-室 油脂庫		1,449,645 R8 ~ R9	C	
			0 (設計)	整備場 油脂庫		434,577 R8 ~ R9	B	
			2,624	火薬庫		50,879 R8 ~ R9	特A	

事 項	区 分	建設地	計 画 額 (千円)	計 画 内 容 (㎡)	計画理由	全体計画額 (千円) 計 画 工 期	意 見	
							緊急度	特 記 事 項
横田基地		東京都 福生市	0 (設計)	火薬庫		108,884 R8 ~ R9	特A	
武山分屯基地		神奈川県 横須賀市	12,605	倉庫		620,652 R8 ~ R9	A	
			0 (設計)	発電機室		238,754 R8 ~ R9	特A	
新潟分屯基地		新潟県 新潟市 東区	6,569	機械室		35,069 R8 ~ R9	C	
佐渡分屯基地		新潟県 佐渡市	20,592	器材庫		153,694 R7 ~ R8	C	
			15,468	隊庁舎 プロパン庫 自 車庫 渡		3,062,579 R7 ~ R9	B	
			5,700	燃料施設		28,772 R7 ~ R8	B	
小松基地		石川県 小松市	1,944,183	訓練場 RC-2 自 S-1 2,500 30	施設の不備	2,104,635 R5 ~ R6	継続	
			43,930	格納庫 保管庫 自		8,443,930 R7 ~ R9	特A	
			27,456	格納庫 保管庫 自		3,177,456 R7 ~ R9	特A	
			22,880	局舎 自		2,263,880 R7 ~ R9	特A	
			19,220	倉		919,220 R7 ~ R9	特A	
			9,610	整備場		189,610 R7 ~ R9	特A	
			19,220	庁 自		1,349,220 R7 ~ R9	特A	
			14,415	倉		374,415 R7 ~ R9	特A	
			0	訓練場 自		1,281,873 R7 ~ R9	特A	



事項	区分	建設地	計画額 (千円)	計画内容 (㎡)	計画理由	全体計画額(千円) 計画工期	意見	
							緊急度	特記事項
			0	整備場		960,000 R7 ~ R9	A	
			34,892	給水施設 保管庫 自		2,634,892 R7 ~ R9	C	
			17,610	犬舎		117,610 R7 ~ R8	B	
			13,728	庁		373,728 R7 ~ R8	特A	
			25,168	車 保管庫 自		1,705,168 R7 ~ R10	A	
			27,456	隊舎 自 自 自		1,077,456 R7 ~ R9	特A	
			44,444	庁 貯蔵庫 倉 機械室 自 貯蔵庫 貯蔵庫		977,768 R7 ~ R9	B	
			22,880	機械室		72,880 R7 ~ R9	B	
輪島分屯基地		石川県 輪島市	6,050	体		412,300 R7 ~ R8	A	
岐阜基地		岐阜県 各務原市	96,476	庁 火薬庫 火薬庫 火薬庫		未定 R7 ~ R9	留保	
			314,097	格納庫 S-1/RC-2 6,000	施設の不備	15,179,092 R4 ~ R7	継続	
			8,010	総合試験室 RC-2 500	老朽 施設の不備	636,373 R5 ~ R7	継続	
			0 (設計)	火薬庫 火薬庫		1,310,270 R8 ~ R10	A	
			9,809	ボイラー室 ボイラー室		137,326 R8 ~ R9	B	
			12,877	発電機室		1,659,422 R7 ~ R9	特A	
			29,520	ポンプ室		472,320 R7 ~ R8	B	

事 項	区 分	建設地	計 画 額 (千円)	計 画 内 容 (㎡)	計画理由	全体計画額 (千円) 計 画 工 期	意 見	
							緊急度	特 記 事 項
			38,268	倉庫 倉庫		612,288 R7 ~ R8	特A	
			13,728	庁		219,648 R7 ~ R8	特A	
浜松基地	静岡県 浜松市 西区		42,032	格納庫 油脂庫 貯蔵庫 自 自		未定 R6 ~ R8	留保	
			108,038	隊舎		1,888,418 R6 ~ R8	B	
			35,000	庁 油脂庫		未定 R7 ~ R8	留保	
			14,000	警衛所 哨舎 自		未定 R7 ~ R8	留保	
			18,000	警衛所 自		未定 R7 ~ R8	留保	
			24,305	体		未定 R7 ~ R8	留保	
			0 (設計)	電源室 油脂庫 自		未定 R7 ~ R8	留保	
			0 (設計)	整備場		未定 R7 ~ R8	留保	
			17,160	犬舎		未定 R6 ~ R9	留保	
			0 (設計)	整備場 自		未定 R7 ~ R9	留保	
			125,980	整備場		2,771,560 R6 ~ R9	C	
			0 (設計)	総合実習場 油脂庫		未定 R7 ~ R9	留保	
		静浜基地	静岡県 焼津市		33,680	補給倉庫		740,963 R6 ~ R7
	12,037			火薬庫 火薬庫		未定 R8 ~ R9	留保	

事 項	区 分	建設地	計 画 額 (千円)	計 画 内 容 (㎡)	計画理由	全体計画額 (千円) 計 画 工 期	意 見	
							緊急度	特 記 事 項
小牧基地		愛知県 小牧市	0 (設計)	整備格納庫		未定 R7 ~ R8	留保	
			27,365	騒音防止施設		602,020 R6 ~ R8	特A	
			0 (設計)	整備場		未定 R7 ~ R8	留保	
			0 (設計)	整備場		未定 R7 ~ R8	留保	
			0 (設計)	火薬庫		未定 R7 ~ R8	留保	
高蔵寺分屯基地		愛知県 春日井市	8,644	整備場		138,304 R8 ~ R9	C	
			8,450	倉		135,200 R8 ~ R9	特A	
饗庭野分屯基地		滋賀県 高島市	0 (設計)	火薬庫 火薬庫		704,619 R8 ~ R10	B	
			0 (設計)	受電所		311,216 R8 ~ R9	B	
経ヶ岬分屯基地		京都府 京丹後市	9,375	局		206,266 R6 ~ R8	特A	
奈良基地		奈良県 奈良市	5,660	発電機室		311,115 R7 ~ R9	特A	
串本分屯基地		和歌山県 東牟婁郡 串本町	13,165	整備場		144,818 R6 ~ R7	特A	
			114,690	隊庁舎		2,523,170 R6 ~ R8	特A	
			15,000	局		15,000 R6	特A	
美保基地		鳥取県 境港市	0 (設計)	倉 自		1,280,400 R7 ~ R9	特A	
			0 (設計)	電気室 貯蔵庫		325,200 R8 ~ R9	特A	

事 項	区 分	建設地	計 画 額 (千円)	計 画 内 容 (㎡)	計画理由	全体計画額 (千円) 計 画 工 期	意 見	
							緊急度	特 記 事 項
			234,200	格納庫 6,500 S-1/RC-1 貯蔵庫 RC-1 20	施設の不備	6,696,659 R5 ~ R7	継続	令和5年度意見書 未掲載案件追加判定 (特A)
			323,202	車 RC-2 1,400 貯蔵庫 RC-1 20	施設の不備	968,380 R5 ~ R6	継続	令和5年度意見書 未掲載案件追加判定 (特A)
			42,520	隊舎 隊舎		5,350,920 R8 ~ R10	C	
			14,927	食堂 機械室 油脂庫		1,533,394 R8 ~ R10	C	
			17,617	ボイラー室		470,017 R9 ~ R10	A	
			8,580	犬舎		38,580 R8 ~ R9	特A	
防府北基地	山口県 防府市	155,042	庁		3,410,933 R6 ~ R8	特A		
		440,950	隊舎 食ちゅう房 浴場 受電所		9,277,990 R6 ~ R8	特A		
		0 (設計)	消防車庫		未定 R7 ~ R8	留保		
		24,262	庁 隊舎		未定 R6 ~ R9	留保		
		12,037	火薬庫 火薬庫		未定 R8 ~ R9	留保		
防府南基地	山口県 防府市	72,630	機械室		981,451 R6 ~ R8	C		
		8,320	教育講堂		1,011,574 R7 ~ R8	C		
		0 (設計)	発電機室		163,744 R7 ~ R8	A		
		12,037	火薬庫		126,633 R8 ~ R9	B		
見島分屯基地	山口県 萩市	186,191	火薬庫 RC-1 20	老朽	199,963 R5 ~ R6	継続		

事項	区分	建設地	計画額 (千円)	計画内容 (㎡)	計画理由	全体計画額(千円) 計画工期	意見	
							緊急度	特記事項
土佐清水分屯基地		高知県 土佐清水市	2,440	火薬庫		43,528 R7 ~ R8	特A	
春日基地		福岡県 春日市	4,360	火薬庫 火薬庫		83,297 R7 ~ R8	B	
			12,091	警衛所 哨舎 自 自 犬舎		2,672,192 R7 ~ R8	A	
			14,948	発電機室 自 油脂庫		549,952 R7 ~ R8	特A	
			0 (設計)	隊舎 自 自 自 自		2,872,744 R7 ~ R9	特A	
高良台分屯基地		福岡県 久留米市	16,140	庁 油脂庫 自 自		2,287,772 R8 ~ R10	A	
			13,231	受電所		634,323 R8 ~ R10	B	
			0 (設計)	火薬庫		654,886 R8 ~ R10	B	
築城基地		福岡県 築上郡 築上町	0 (設計)	格納庫 自		未定 R7 ~ R9	留保	
			43,517	訓練施設		957,385 R6 ~ R9	特A	
			30,000	格納庫 自		未定 R6 ~ R9	留保	
			9,008	庁		未定 R6 ~ R9	留保	
			65,016	警衛所 庁 手荷物検査所 哨舎 哨舎		未定 R6 ~ R9	留保	
			17,160	犬舎 哨舎		未定 R6 ~ R9	留保	
			172,210	整備場 油脂庫 溶接機庫 自		3,616,410 R6 ~ R9	C	
			201,848	航空機 隠蔽用施設		4,440,651 R6 ~ R9	特A	

事 項	区 分	建設地	計 画 額 (千円)	計 画 内 容 (㎡)	計画理由	全体計画額 (千円) 計 画 工 期	意 見	
							緊急度	特 記 事 項
			46,648	整備場 油脂庫		未定 R6 ~ R9	留保	
			65,160	倉庫 油脂庫 自		未定 R6 ~ R9	留保	
			344,048	庁 RC-3 2,900	老朽	11,239,328 R5 ~ R7	継続	
			0 (設計)	火薬庫		610,032 R7 ~ R9	C	
			9,240	食堂 自		258,957 R8 ~ R9	C	
芦屋基地	福岡県 遠賀郡 芦屋町		26,523	倉		1,431,466 R8 ~ R9	B	
			593,271	庁 S-1/RC-2 1,200	老朽	837,793 R5 ~ R7	継続	
			11,000	庁 油脂庫 油脂庫		1,471,619 R8 ~ R9	B	
背振山分屯基地	佐賀県 神埼市		0 (設計)	火薬庫		50,522 R7 ~ R8	B	
海栗島分屯基地	長崎県 対馬市		154,503	火薬庫 RC-1 20	老朽	164,919 R5 ~ R6	継続	
			0 (設計)	体		717,027 R7 ~ R8	C	
福江島分屯基地	長崎県 五島市		132,483	火薬庫 RC-1 20	老朽	137,076 R5 ~ R6	継続	
			0 (設計)	警衛所		124,851 R7 ~ R9	A	
			15,468	隊庁舎 プロハン庫 自		2,577,463 R7 ~ R9	特A	
新田原基地	宮崎県 児湯郡 新富町		21,965	局舎 RC-1/B-1 2,700 自 S-1	施設の不備	2,262,965 R5 ~ R7	継続	令和5年度意見書 未掲載案件追加判定 (特A)
			38,439	格納庫 油脂庫 自		8,438,439 R7 ~ R9	特A	

事項	区分	建設地	計画額 (千円)	計画内容 (㎡)	計画理由	全体計画額(千円) 計画工期	意見	
							緊急度	特記事項
			24,024	隊舎 自		1,536,024 R7 ~ R9	特A	
			19,220	訓練施設		869,220 R7 ~ R9	特A	
			0 (設計)	整備場		3,500,000 R7 ~ R9	特A	
			1,978,002	訓練場 RC-2 2,900	施設の不備	2,175,802 R5 ~ R6	継続	
			520,532	庁 RC-3/B-1 4,600 油脂庫 RC-1 40 油脂庫 RC-1 20 自 S-1 50 自 S-1 30	施設の不備	3,505,365 R5 ~ R7	継続	
			466,109	格納庫 S-1/RC-2 7,800 油脂庫 RC-1 30 油脂庫 RC-1 30 自 S-1 60 自 S-1 50	施設の不備	3,153,801 R5 ~ R7	継続	
			305,344	倉 S-2 7,600 貯蔵庫 RC-1 20 自 S-1 50	施設の不備	2,065,680 R5 ~ R7	継続	
			28,020	格納庫 哨舎 油脂庫		3,028,020 R8 ~ R10	B	
			22,880	管理室		72,880 R7 ~ R9	C	
			19,220	プール 自		2,019,220 R8 ~ R10	A	
			13,728	庁 油脂庫		173,728 R7 ~ R8	特A	
			22,880	電気室 貯蔵庫 自		822,880 R7 ~ R9	C	
			27,456	車 油脂庫 自		1,627,456 R7 ~ R9	C	
			22,880	火薬庫 機械室		1,022,880 R7 ~ R9	B	
			420,819	格納庫		9,275,734 R6 ~ R8	特A	
			76,908	食堂 自 自 自		1,702,731 R6 ~ R8	C	

事項	区分	建設地	計画額 (千円)	計画内容 (㎡)	計画理由	全体計画額(千円) 計画工期	意見	
							緊急度	特記事項
高畑山分屯基地		宮崎県 串間市	0 (設計)	隊庁舎 倉		2,319,717 R7 ~ R9	B	
下甕島分屯基地		鹿児島県 川内市	0 (設計)	ポンプ室 電気室		20,669 R7 ~ R8	特A	
奄美大島分屯基地		鹿児島県 奄美市	15,178	火薬庫		242,848 R8 ~ R9	特A	
沖永良部島分屯基地		鹿児島県 大島郡 知名町	2,624	火薬庫		41,984 R8 ~ R9	B	
			31,513	倉		504,208 R8 ~ R9	特A	
馬毛島基地(仮称)		鹿児島県 西之表市	0	局舎		421,100 R6 ~ R7 (ゼロ国債活用含む)	特A	
那覇基地		沖縄県 那覇市	11,550	倉		173,150 R7 ~ R8	特A	
			0 (設計)	局舎 機械室 機械室		158,400 R7 ~ R9	特A	
			68,636	浴場 油脂庫		1,529,000 R6 ~ R8	B	
			19,591	整備場		651,680 R8 ~ R9	A	
			12,000	庁		358,500 R7 ~ R8	C	
			13,890	電気室		421,100 R8 ~ R9	特A	
			48,272	機械室 機械室 機械室		530,999 R6 ~ R7	特A	
			0 (設計)	格納庫 格納庫 庁		3,051,136 R8 ~ R10	特A	
			0 (設計)	警衛所 庁 油脂庫 哨舎		1,885,100 R8 ~ R10	B	
			0 (設計)	食堂		832,567 R8 ~ R10	B	



事項	区分	建設地	計画額 (千円)	計画内容 (㎡)	計画理由	全体計画額(千円) 計画工期	意見	
							緊急度	特記事項
			0 (設計)	倉 自		2,538,000 R8 ~ R10	特A	
与座岳分屯基地		沖縄県糸満市	9,870	機械室		138,180 R8 ~ R9	A	
宮古島分屯基地		沖縄県宮古島市	2,624	火薬庫		39,360 R8 ~ R9	C	
			0 (設計)	警衛所		49,570 R7 ~ R8	特A	
			11,807	倉 油脂庫		188,912 R8 ~ R9	A	
			51,509	ポンプ室		309,054 R8 ~ R9	B	
知念分屯基地		沖縄県南城市	7,805	発電機室		101,847 R8 ~ R9	特A	
久米島分屯基地		沖縄県島尻郡久米島町	40,260	ポンプ室 ポンプ室		201,300 R8 ~ R9	A	
			173,639	油脂庫 倉 変電所A 変電所B 変電所C 電源局舎 燃料ポンプ室 燃料ポンプ室		3,820,052 R6 ~ R8	特A	
恩納分屯基地		沖縄県国頭郡恩納村	0 (設計)	受電所		522,623 R8 ~ R9	B	
			8,800	倉庫 倉庫 油脂庫		4,629,957 R8 ~ R10	特A	
[防衛装備庁]		13 件	13,809,919					
防衛装備庁 航空装備研究所		北海道千歳市	541,793	極超音速燃焼風洞試験場 試験棟 排気空気源棟 特高受電所 特高開閉所		26,314,035 R6 ~ R10	特A	
防衛装備庁 下北試験場		青森県下北郡東通村	10,285	器材整備場 757	老朽 施設の不備	113,133 R5 ~ R7	継続	
防衛装備庁 陸上装備研究所		青森県下北郡東通村	41,872	レーガン射場補機室		418,721 R6 ~ R7	特A	
防衛装備庁 次世代装備研究所		東京都目黒区	2,401,872	事務棟 RC-5 5,625	新たな行政 需要	3,202,496 R4 ~ R6	継続	
			1,307,927	実験棟 S-7 11,546 資材集積庫 S-1 27 自転車置場 S-1 9	新たな行政 需要	6,394,310 R5 ~ R7	継続	

事項	区分	建設地	計画額 (千円)	計画内容 (㎡)	計画理由	全体計画額(千円) 計画工期	意見		
							緊急度	特記事項	
		東京都 立川市	1,313,384	試験棟 RC/SRC-3 5,834 電波暗室 RC/SRC-1 2,198	施設の不備	6,420,987 R5 ~ R7	継続		
防衛装備庁 航空装備研究所		東京都 立川市	2,390,599	機体強度試験場 試験場 RC-2/S- 3,811 研究棟 RC-3 1,665 油脂庫 RC-1 70	老朽	3,187,456 R4 ~ R6	継続		
			25,218	誘導器材整備連接試験場		25,218 R6	留保		
防衛装備庁 航空装備研究所 新島支所		東京都 新島村	0	新島守衛所		264,656 R6 ~ R8 (ゼロ国債活用含む)	特A		
防衛装備庁 艦艇装備研究所 川崎支所		神奈川県 川崎市 宮前区	2,000	ポンプ室		未定	留保		
防衛装備庁 岐阜試験場		岐阜県 各務原市	1,118,650	電子戦評価施設 14,966 S-1/RC-2 (その5)	施設の不備	1,230,515 R5 ~ R6	継続		
			1,466,019	電子戦評価施設 14,966 S-1/RC-2 (その4)	施設の不備	1,954,693 R4 ~ R6	継続		
			3,190,300	電子戦評価施設 14,966 S-1/RC-2 (その3)	施設の不備	6,353,273 R3 ~ R6	継続	令和3年度意見書 未掲載案件追加判定 (特A)	
小計		502件	128,983,235						
<改修等>									
[防衛本省]									
市ヶ谷庁舎		東京都 新宿区	7件	2,809,244					
			1,172,325	厚生棟改修	老朽	3,118,983 R2 ~ R6	継続		
			1,189,823	庁舎E1棟改修	老朽	2,977,679 H30 ~ R7	継続		
			441,000	庁舎A棟改修	老朽	1,430,000 R5 ~ R8	継続		
			0	空調設備改修	老朽	1,232,000 R6 ~ R9 (ゼロ国債活用含む)	B		
			0	屋根・外壁改修	老朽	364,709 R6 ~ R8 (ゼロ国債活用含む)	B		
			0	受変電設備改修	老朽	836,000 R6 ~ R9 (ゼロ国債活用含む)	B		
6,096	内装改修	施設の不備	6,096 R6	B					
[防衛大学校]									
防衛大学校		神奈川県 横須賀市	6件	114,448					
			29,735	体育館 ユーティリティ改修	老朽	327,085 R6 ~ R8	A		
			0 (設計)	学生教育棟 内部改修	老朽	未定 R7 ~ R8	B		
			7,074	学生教育棟 外壁改修 屋根改修	老朽	194,027 R6 ~ R7	A		
			5,479	資料館 外壁改修 屋根改修	老朽	151,189 R6 ~ R7	A		
			5,773	実験棟 外壁改修 屋根改修	老朽	158,749 R6 ~ R7	A		
66,387	宿舍環境整備	老朽	66,387 R6	B					

事 項	区 分	建設地	計 画 額 (千円)	計 画 内 容 (㎡)	計画理由	全体計画額 (千円) 計 画 工 期	意 見	
							緊急度	特 記 事 項
[防衛医科大学校]		7 件	618,819					
防衛医科大学校	埼玉県 所沢市		182,326	更衣室改修	老朽	273,603 R5 ~ R6	継続	
			77,603	建物外部仕上げ改修	老朽	310,411 R5 ~ R7	継続	
			184,365	照明設備更新	環境対策	202,801 R5 ~ R6	継続	
			104,943	建物外部仕上げ改修	老朽	535,011 R6 ~ R7	A	
			6,466	機械設備更新	老朽	71,127 R6 ~ R7	B	
			46,068	機械設備更新	老朽	506,746 R6 ~ R7	A	
			17,048	照明設備更新	環境対策	187,529 R6 ~ R7	A	
[情報本部]		20 件	733,389					
東千歳通信所	北海道 千歳市		15,329	ホワイ設備等改 衛生設備改修	老朽 施設の不備	未定	A	
			14,143	ホワイ室内部等改修	老朽	未定	A	
東千歳通信所 稚内係	北海道 稚内市		4,450	屋根改修	老朽	未定	A	
			10,418	内装等改修	施設の不備	未定	A	
東千歳通信所 根室係	北海道 根室市		8,594	屋根改修	老朽	未定	A	
			9,622	内装等改修	施設の不備	未定	A	
飯岡支所	千葉県 旭市		9,330	内装等改修	施設の不備	94,530 R6 ~ R7	A	
市ヶ谷庁舎	東京都 新宿区		38,000	内装等改修	施設の不備	836,000 R6 ~ R8	A	
			0	内装等改修	施設の不備	973,200 R6 ~ R8 (ゼロ国債活用含む)	A	
小舟渡通信所	新潟県 新発田市		16,885	屋根改修	老朽	未定	A	
			1,500	内装等改修	施設の不備	未定	B	
			1,591	空調設備等改修	老朽	17,508 R6 ~ R7	A	
美保通信所	鳥取県 境港市		29,925	空調設備改修	老朽	未定	A	
			194,556	照明設備改修	老朽	194,556 R6	B	
			18,678	受電設備改修	老朽	305,465 R6 ~ R7	A	
太刀洗通信所	福岡県 朝倉郡 筑前町		50,718	内外部改修	施設の不備	未定	A	
			10,646	ホワイ設備等改修	老朽	17,109 R6 ~ R7	A	
			44,714	空調設備改修	老朽	49,185 R5 ~ R6	継続	令和5年度意見書 未掲載案件追加判定 (B)
喜界島通信所	鹿児島県 大島郡 喜界町		25,406	空調設備等改修 照明設備改修	老朽	未定	A	
			228,884	空調設備改修	老朽	251,772 R5 ~ R6	継続	

事項	区分	建設地	計画額 (千円)	計画内容 (㎡)	計画理由	全体計画額(千円) 計画工期	意見	
							緊急度	特記事項
[統合幕僚監部]		1 件	0					
市ヶ谷駐屯地		東京都 新宿区	0	建具等改修	施設の不備	495,000 R6 ~ R7 (ゼロ国債活用含む)	A	
[陸上自衛隊]		267 件	37,181,693					
留萌駐屯地		北海道 留萌市	85,990	ボイラ設備改修	老朽	811,412 R6 ~ R7	B	
旭川駐屯地		北海道 旭川市	149,839	空調設備改修	老朽	156,974 R5 ~ R6	継続	令和5年度意見書 未掲載案件追加判定 (A)
滝川駐屯地		北海道 滝川市	201,387	内部改修	施設の不備	221,526 R5 ~ R6	継続	
			75,239	ボイラ設備改修	老朽	1,046,174 R6 ~ R8	A	
東千歳駐屯地		北海道 千歳市	81,591	空調設備改修	老朽	85,476 R5 ~ R6	継続	
北千歳駐屯地		北海道 千歳市	19,159	宿舎環境整備	老朽	210,749 R5 ~ R6	継続	
			22,641	宿舎環境整備	老朽	249,055 R5 ~ R6	継続	
			10,639	宿舎環境整備	老朽	117,028 R5 ~ R6	継続	
北恵庭駐屯地		北海道 恵庭市	27,678	宿舎環境整備	老朽	30,446 R5 ~ R6	継続	
島松駐屯地		北海道 恵庭市	52,829	空調設備改修	老朽	55,345 R5 ~ R6	継続	
上富良野駐屯地		北海道 空知郡 上富良野町	108,795	ボイラ設備改修	老朽	973,684 R6 ~ R7	B	
日高分屯地		北海道 沙流郡 日高町	114,684	宿舎環境整備	老朽	126,152 R5 ~ R6	継続	
			10,656	宿舎環境整備	老朽	117,215 R6 ~ R7	A	
標津分屯地		北海道 標津郡 標津町	127,400	空調設備改修	老朽	133,467 R5 ~ R6	継続	
			264,171	内部改修	施設の不備	290,588 R5 ~ R6	継続	
足寄分屯地		北海道 足寄郡 足寄町	70,991	空調設備改修	老朽	74,372 R5 ~ R6	継続	
青森駐屯地		青森県 青森市	93,866	空調設備改修	老朽	98,336 R5 ~ R6	継続	
弘前駐屯地		青森県 弘前市	125,792	空調設備改修	老朽	131,782 R5 ~ R6	継続	
八戸駐屯地		青森県 八戸市	223,649	空調設備改修	老朽	234,299 R5 ~ R6	継続	
			33,862	宿舎環境整備	老朽	37,248 R5 ~ R6	継続	
			44,445	宿舎環境整備	老朽	48,890 R5 ~ R6	継続	
岩手駐屯地		岩手県 滝沢市	414,643	空調設備改修	老朽	434,388 R5 ~ R6	継続	
			13,499	隊庁舎改修	老朽	148,484 R6 ~ R7	A	
仙台病院		宮城県 仙台市 宮城野区	46,760	防災改修	その他	153,540 R5 ~ R7	継続	
			1,891	空調設備改修	老朽	21,671 R6 ~ R7	B	
仙台駐屯地		宮城県 仙台市 宮城野区	103,630	空調設備改修	老朽	108,565 R5 ~ R6	継続	

事項	区分	建設地	計画額 (千円)	計画内容 (㎡)	計画理由	全体計画額(千円) 計画工期	意見	
							緊急度	特記事項
			18,053	耐震改修	防災機能に係る施設の不備	178,574 R6～R7	A	
			242	空調設備改修	老朽	2,771 R6～R7	B	
霞目駐屯地		宮城県 仙台市 若林区	75,583	宿舎環境整備	老朽	83,141 R5～R6	継続	
多賀城駐屯地		宮城県 多賀城市	22,730	空調設備改修	老朽	23,812 R5～R6	継続	
			238,726	空調設備改修	老朽	1,637,094 R6～R7	A	
			159,667	宿舎環境整備	老朽	175,634 R5～R6	継続	
大和駐屯地		宮城県 黒川郡 大和町	105,732	宿舎環境整備	老朽	116,305 R5～R6	継続	
			89,421	内部改修	施設の不備	955,768 R6～R7	A	
			4,814	空調設備改修	老朽	55,168 R6～R7	B	
反町分屯地		宮城県 宮城郡 松島町	55,272	空調設備改修	老朽	57,904 R5～R6	継続	
船岡駐屯地		宮城県 柴田郡 柴田町	47,668	空調設備改修	老朽	49,938 R5～R6	継続	
			123,337	空調設備改修	老朽	129,210 R5～R6	継続	
			114,055	宿舎環境整備	老朽	125,461 R5～R6	継続	
			35,034	ボイラー設備改修	老朽	641,260 R6～R8	B	
			4,107	宿舎環境整備	老朽	45,177 R6～R7	A	
			9,134	宿舎環境整備	老朽	100,470 R6～R7	A	
			9,134	宿舎環境整備	老朽	100,470 R6～R7	A	
秋田駐屯地		秋田県 秋田市	78,872	空調設備改修	老朽	82,628 R5～R6	継続	
			39,607	ボイラー設備改修	老朽	422,921 R6～R8	B	
神町駐屯地		山形県 東根市	1,108,925	空調設備改修	老朽	1,161,731 R5～R6	継続	
			134,502	空調設備改修	老朽	140,907 R5～R6	継続	
			109,654	空調設備改修	老朽	114,876 R5～R6	継続	
			136,410	空調設備改修	老朽	1,624,840 R6～R8	B	
福島駐屯地		福島県 福島市	90,992	空調設備改修	老朽	95,325 R5～R6	継続	
			26,470	ボイラー設備改修	老朽	251,785 R6～R7	A	
郡山駐屯地		福島県 郡山市	72,798	空調設備改修	老朽	76,265 R5～R6	継続	
			269,365	宿舎環境整備	老朽	296,302 R5～R6	継続	
			85,550	ボイラー設備改修	老朽	793,920 R6～R7	A	

事項	区分	建設地	計画額 (千円)	計画内容 (㎡)	計画理由	全体計画額(千円) 計画工期	意見	
							緊急度	特記事項
			4,455	宿舎環境整備	老朽	49,009 R6～R7	B	
			4,455	宿舎環境整備	老朽	49,009 R6～R7	A	
			8,528	宿舎環境整備	老朽	93,816 R6～R7	A	
			8,528	宿舎環境整備	老朽	93,816 R6～R7	A	
			8,528	宿舎環境整備	老朽	93,816 R6～R7	A	
			8,528	宿舎環境整備	老朽	93,816 R6～R7	A	
古河駐屯地		茨城県 古河市	394,979	空調設備改修	老朽	413,788 R5～R6	継続	
			77,806	空調設備改修	老朽	81,511 R5～R6	継続	
土浦駐屯地		茨城県 稲敷郡 阿見町	14,592	宿舎環境整備	老朽	160,508 R6～R7	A	
霞ヶ浦駐屯地		茨城県 土浦市	11,489	内部改修	施設の不備	43,178 R6～R7	A	
			158,821	ボイラー設備改修	老朽	1,820,134 R6～R7	B	
勝田駐屯地		茨城県 ひたちなか 市	46,882	空調設備改修	老朽	49,114 R5～R6	継続	
宇都宮駐屯地		栃木県 宇都宮市	475,171	空調設備改修	老朽	497,798 R5～R6	継続	
			42,722	屋根改修 給排水設備改修	老朽	371,173 R6～R7	A	
北宇都宮駐屯地		栃木県 宇都宮市	67,398	空調設備改修	老朽	70,607 R5～R6	継続	
吉井分屯地		群馬県 高崎市	128,511	空調設備改修	老朽	141,362 R5～R6	継続	
相馬原駐屯地		群馬県 北群馬郡 榛東村	121,798	空調設備改修	老朽	127,598 R5～R6	継続	
			26,312	屋根改修	老朽	270,877 R6～R7	A	
			17,431	ボイラー設備改修	老朽	199,764 R6～R7	B	
大宮駐屯地		埼玉県 さいたま市 北区	40,538	昇降機改修	老朽	212,340 R5～R7	継続	
下志津駐屯地		千葉県 千葉市 若葉区	8,616	空調設備改修	老朽	9,026 R5～R6	継続	
			176,347	空調設備改修	老朽	184,744 R5～R6	継続	
			95,011	空調設備改修	老朽	99,535 R5～R6	継続	
			78,075	空調設備改修	老朽	81,793 R5～R6	継続	
			88,369	空調設備改修	老朽	92,577 R5～R6	継続	
			11,369	空調設備改修	老朽	11,910 R5～R6	継続	
			15,423	空調設備改修	老朽	16,157 R5～R6	継続	
			46,921	空調設備改修	老朽	49,155 R5～R6	継続	

事項	区分	建設地	計画額 (千円)	計画内容 (㎡)	計画理由	全体計画額(千円) 計画工期	意見	
							緊急度	特記事項
			54,367	空調設備改修	老朽	56,956 R5 ~ R6	継続	
			33,671	空調設備改修	老朽	35,274 R5 ~ R6	継続	
			13,528	空調設備改修	老朽	14,172 R5 ~ R6	継続	
			118,366	空調設備改修	老朽	124,002 R5 ~ R6	継続	
			68,343	空調設備改修	老朽	71,597 R5 ~ R6	継続	
			24,199	空調設備改修	老朽	25,351 R5 ~ R6	継続	
			24,005	空調設備改修	老朽	25,148 R5 ~ R6	継続	
			39,375	空調設備改修	老朽	41,250 R5 ~ R6	継続	
			37,474	空調設備改修	老朽	39,259 R5 ~ R6	継続	
			74,784	ホﾞ行設備改修	老朽	78,345 R5 ~ R6	継続	
木更津駐屯地		千葉県 木更津市	29,090	宿舎改修	老朽	320,000 R6 ~ R7	B	
市ヶ谷駐屯地		東京都 新宿区	619,308	空調設備改修	老朽	2,033,546 R5 ~ R7	継続	
			56,636	宿舎環境整備	老朽	78,345 R5 ~ R6	継続	
			37,027	宿舎環境整備	老朽	237,485 R6 ~ R7	A	
三宿駐屯地		東京都 目黒区	266,225	空調設備改修	老朽	278,902 R5 ~ R6	継続	
			3,193	内部改修	施設の不備	35,126 R6 ~ R7	B	
十条駐屯地		東京都 北区	229,282	空調設備改修	老朽	240,200 R5 ~ R6	継続	
練馬駐屯地		東京都 練馬区	106,213	空調設備改修	老朽	111,271 R5 ~ R6	継続	
			335,244	空調設備改修	老朽	351,208 R5 ~ R6	継続	
朝霞駐屯地		東京都 練馬区	321,559	空調設備改修	老朽	336,871 R5 ~ R6	継続	
			80,559	空調設備改修	老朽	84,395 R5 ~ R6	継続	
			24,491	エレベーター設備改修	老朽	212,782 R6 ~ R8	A	
			84,070	内部改修	施設の不備	84,070 R6	A	
			27,053	宿舎環境整備	老朽	297,587 R6 ~ R7	B	
			30,422	宿舎環境整備	老朽	334,641 R6 ~ R7	A	
立川駐屯地		東京都 立川市	74,002	空調設備改修	老朽	77,526 R5 ~ R6	継続	
小平駐屯地		東京都 小平市	189,184	空調設備改修	老朽	621,203 R5 ~ R7	継続	
			112,138	空調設備改修	老朽	368,214 R5 ~ R7	継続	

事 項	区 分	建設地	計 画 額 (千円)	計 画 内 容 (㎡)	計画理由	全体計画額 (千円) 計 画 工 期	意 見	
							緊急度	特 記 事 項
武山駐屯地		神奈川県 横須賀市	49,920	ボイラ設備改修	老朽	49,920 R6	A	
			121,463	外壁改修	老朽	121,463 R6	A	
			3,307	宿舎環境整備	老朽	36,376 R6 ~ R7	A	
			14,863	宿舎環境整備	老朽	148,632 R6 ~ R7	A	
高田駐屯地		新潟県 上越市	62,998	空調設備改修	老朽	1,052,824 R6 ~ R8	A	
富山駐屯地		富山県 砺波市	30,583	空調設備改修	老朽	32,039 R5 ~ R6	継続	
鯖江駐屯地		福井県 鯖江市	23,159	空調設備改修	老朽	24,262 R5 ~ R6	継続	
北富士駐屯地		山梨県 南都留郡 忍野村	84,077	空調設備改修	施設の不備	88,081 R5 ~ R6	継続	
富士駐屯地		静岡県 駿東郡 小山町	176,982	外壁改修	老朽	1,588,677 R6 ~ R8	A	
滝ヶ原駐屯地		静岡県 御殿場市	371,143	空調設備改修	施設の不備	388,817 R5 ~ R6	継続	
板妻駐屯地		静岡県 御殿場市	28,388	宿舎環境整備	老朽	283,889 R6 ~ R7	A	
駒門駐屯地		静岡県 御殿場市	453,933	空調設備改修	老朽	475,549 R5 ~ R6	継続	
			661,741	空調設備改修	老朽	693,252 R5 ~ R6	継続	
			79,376	空調設備改修	老朽	83,156 R5 ~ R6	継続	
守山駐屯地		愛知県 名古屋市 守山区	940,370	空調設備改修	老朽	985,150 R5 ~ R6	継続	
			630,261	宿舎改修	老朽	693,287 R5 ~ R6	継続	
豊川駐屯地		愛知県 豊川市	245,761	空調設備改修	老朽	257,464 R5 ~ R6	継続	
			17,235	内部改修	施設の不備	17,235 R6	A	
			35,616	宿舎環境整備	老朽	386,612 R6 ~ R7	A	
			41,316	宿舎環境整備	老朽	394,129 R6 ~ R7	A	
久居駐屯地		三重県 津市	42,509	空調設備改修	老朽	139,583 R5 ~ R7	継続	
明野駐屯地		三重県 伊勢市	74,609	空調設備改修	老朽	78,162 R5 ~ R6	継続	
			65,477	空調設備改修	老朽	68,595 R5 ~ R6	継続	
			452,980	空調設備改修	老朽	474,551 R5 ~ R6	継続	
			67,505	空調設備改修	老朽	70,720 R5 ~ R6	継続	
今津駐屯地		滋賀県 高島市	27,606	空調設備改修	老朽	28,921 R5 ~ R6	継続	
桂駐屯地		京都府 京都市 西京区	629,793	宿舎改修	老朽	692,772 R5 ~ R6	継続	
			130,528	空調設備改修	老朽	136,744 R5 ~ R6	継続	



事項	区分	建設地	計画額 (千円)	計画内容 (㎡)	計画理由	全体計画額(千円) 計画工期	意見	
							緊急度	特記事項
福知山駐屯地		京都府 福知山市	543,841	空調設備改修	老朽	569,738 R5 ~ R6	継続	
			12,301	外壁改修	老朽	140,969 R6 ~ R7	A	
宇治駐屯地		京都府 宇治市	121,988	空調設備改修	老朽	400,556 R5 ~ R7	継続	
大久保駐屯地		京都府 宇治市	335,928	空調設備改修	老朽	351,925 R5 ~ R6	継続	
			148,495	空調設備改修	老朽	200,320 R4 ~ R6	継続	
祝園分屯地		京都府 相楽郡 精華町	62,496	空調設備改修	老朽	65,472 R5 ~ R6	継続	
八尾駐屯地		大阪府 八尾市	184,908	宿舍改修	老朽	203,399 R5 ~ R6	継続	
			34,991	空調設備改修	老朽	114,895 R5 ~ R7	継続	
信太山駐屯地		大阪府 和泉市	164,235	空調設備改修	老朽	539,278 R5 ~ R7	継続	
			82,290	空調設備改修	老朽	86,209 R5 ~ R6	継続	
			350,842	空調設備改修	老朽	367,549 R5 ~ R6	継続	
姫路駐屯地		兵庫県 姫路市	596,077	空調設備改修	老朽	624,462 R5 ~ R6	継続	
			498,056	空調設備改修	老朽	521,773 R5 ~ R6	継続	
			533,786	宿舍改修	老朽	587,165 R5 ~ R6	継続	
			138,699	宿舍環境整備	老朽	152,569 R5 ~ R6	継続	
			20,470	空調設備改修	老朽	21,445 R5 ~ R6	継続	
伊丹駐屯地		兵庫県 伊丹市	787,900	空調設備改修	老朽	825,419 R5 ~ R6	継続	
			201,330	空調設備改修	老朽	210,917 R5 ~ R6	継続	
千僧駐屯地		兵庫県 伊丹市	187,666	空調設備改修	老朽	616,217 R5 ~ R7	継続	
			233,173	空調設備改修	老朽	765,644 R5 ~ R7	継続	
			144,689	空調設備改修	老朽	475,098 R5 ~ R7	継続	
			90,322	宿舍改修	老朽	903,219 R6 ~ R7	B	
川西駐屯地		兵庫県 川西市	66,028	空調設備改修	老朽	69,172 R5 ~ R6	継続	
青野原駐屯地		兵庫県 小野市	312,906	空調設備改修	老朽	327,806 R5 ~ R6	継続	
和歌山駐屯地		和歌山県 日高郡 美浜町	89,034	宿舍環境整備	老朽	97,937 R5 ~ R6	継続	
米子駐屯地		鳥取県 米子市	581,017	空調設備改修	老朽	608,685 R5 ~ R6	継続	
			265,427	空調設備改修	老朽	278,066 R5 ~ R6	継続	
			28,212	宿舍環境整備	老朽	310,325 R6 ~ R7	A	

事 項	区 分	建設地	計 画 額 (千円)	計 画 内 容 (㎡)	計画理由	全体計画額 (千円) 計 画 工 期	意 見	
							緊急度	特 記 事 項
出雲駐屯地		島根県 出雲市	51,805	空調設備改修	老朽	54,272 R5 ~ R6	継続	
三軒屋駐屯地		岡山県 岡山市 北区	273,480	空調設備改修	老朽	286,503 R5 ~ R6	継続	
日本原駐屯地		岡山県 勝田郡 奈義町	65,054	空調設備改修	老朽	68,152 R5 ~ R6	継続	
山口駐屯地		山口県 山口市	165,694	空調設備改修	老朽	173,584 R5 ~ R6	継続	
			193,565	空調設備改修	老朽	258,348 R4 ~ R6	継続	
			78,420	宿舎改修	老朽	606,950 R6 ~ R7	A	
善通寺駐屯地		香川県 善通寺市	134,043	耐震改修	防災機能に係る施設の 不備	845,170 R6 ~ R8	A	
			103,738	宿舎改修	老朽	1,141,121 R6 ~ R7	A	
松山駐屯地		愛媛県 松山市	44,443	空調設備改修	老朽	46,559 R5 ~ R6	継続	
			126,728	空調設備改修	老朽	416,122 R5 ~ R7	継続	
			146,547	空調設備改修	老朽	153,525 R5 ~ R6	継続	
福岡地方協力本部		福岡県 福岡市 博多区	733	空調設備改修	老朽	8,395 R6 ~ R7	B	
小倉駐屯地		福岡県 北九州市 小倉南区	66,812	空調設備改修	老朽	69,994 R5 ~ R6	継続	
			173,275	空調設備改修	老朽	181,526 R5 ~ R6	継続	
			549,303	空調設備改修	老朽	575,460 R5 ~ R6	継続	
			441,062	空調設備改修	老朽	462,065 R5 ~ R6	継続	
			404,296	空調設備改修	老朽	423,548 R5 ~ R6	継続	
			16,803	ホ-ワ-設備改修	老朽	16,803 R6	A	
久留米駐屯地		福岡県 久留米市	54,570	空調設備改修	老朽	57,169 R5 ~ R6	継続	
			96,818	空調設備改修	老朽	101,428 R5 ~ R6	継続	
			77,049	空調設備改修	老朽	80,718 R5 ~ R6	継続	
			94,973	空調設備改修	老朽	99,496 R5 ~ R6	継続	
			166,145	空調設備改修	老朽	174,057 R5 ~ R6	継続	
			167,184	空調設備改修	老朽	175,145 R5 ~ R6	継続	
			12,425	ホ-ワ-設備改修	老朽	12,425 R6	A	

事 項	区 分	建設地	計 画 額 (千円)	計 画 内 容 (㎡)	計画理由	全体計画額 (千円) 計 画 工 期	意 見	
							緊急度	特 記 事 項
前川原駐屯地		福岡県 久留米市	157,806	空調設備改修	老朽	165,321 R5 ~ R6	継続	
			86,197	空調設備改修	老朽	90,302 R5 ~ R6	継続	
			32,701	空調設備改修	老朽	34,258 R5 ~ R6	継続	
飯塚駐屯地		福岡県 飯塚市	53,516	空調設備改修	老朽	56,064 R5 ~ R6	継続	
			214,552	空調設備改修	老朽	224,769 R5 ~ R6	継続	
			8,238	ホワイ設備改修	老朽	8,238 R6	B	
小郡駐屯地		福岡県 小郡市	387,520	宿舍改修	老朽	426,272 R5 ~ R6	継続	
福岡駐屯地		福岡県 春日市	175,336	空調設備改修	老朽	183,685 R5 ~ R6	継続	
			346,391	空調設備改修	老朽	362,886 R5 ~ R6	継続	
			536,090	空調設備改修	老朽	561,618 R5 ~ R6	継続	
			68,234	ホワイ設備改修	老朽	911,198 R6 ~ R8	A	
目達原駐屯地		佐賀県 神埼郡 吉野ヶ里町	58,769	空調設備改修	老朽	61,568 R5 ~ R6	継続	
			17,207	空調設備改修	老朽	18,026 R5 ~ R6	継続	
			46,673	空調設備改修	老朽	48,896 R5 ~ R6	継続	
			17,127	空調設備改修	老朽	17,943 R5 ~ R6	継続	
			20,360	空調設備改修	老朽	21,330 R5 ~ R6	継続	
			35,565	空調設備改修	老朽	37,259 R5 ~ R6	継続	
			53,896	空調設備改修	老朽	56,462 R5 ~ R6	継続	
			22,993	空調設備改修	老朽	24,088 R5 ~ R6	継続	
			88,830	空調設備改修	老朽	93,060 R5 ~ R6	継続	
			72,767	空調設備改修	老朽	76,232 R5 ~ R6	継続	
			82,828	空調設備改修	老朽	86,772 R5 ~ R6	継続	
			112,437	空調設備改修	老朽	117,791 R5 ~ R6	継続	
			23,782	空調設備改修	老朽	24,915 R5 ~ R6	継続	
			24,110	空調設備改修	老朽	25,258 R5 ~ R6	継続	
			25,073	内部改修	施設の不備	179,107 R6 ~ R7	A	
52,020	内部改修	施設の不備	52,020 R6	A				
相浦駐屯地		長崎県 佐世保市	97,639	空調設備改修	老朽	102,289 R5 ~ R6	継続	

事 項	区 分	建設地	計 画 額 (千円)	計 画 内 容 (㎡)	計画理由	全体計画額 (千円) 計 画 工 期	意 見	
							緊急度	特 記 事 項
大村駐屯地		長崎県 大村市	86,299	空調設備改修	老朽	90,409 R5 ~ R6	継続	
			83,204	空調設備改修	老朽	87,166 R5 ~ R6	継続	
			79,105	空調設備改修	老朽	82,872 R5 ~ R6	継続	
			40,091	空調設備改修	老朽	42,000 R5 ~ R6	継続	
			196,087	宿舎環境整備	老朽	215,696 R5 ~ R6	継続	
			199,663	宿舎環境整備	老朽	219,629 R5 ~ R6	継続	
			48,757	宿舎環境整備	老朽	487,571 R6 ~ R7	B	
長崎地方協力本部		長崎県 長崎市	5,231	空調設備改修	老朽	59,948 R6 ~ R7	B	
竹松駐屯地		長崎県 大村市	795,907	空調設備改修	老朽	833,807 R5 ~ R6	継続	
			93,383	内部改修	施設の不備	93,383 R6	A	
健軍駐屯地		熊本県 熊本市 東区	292,823	空調設備改修	老朽	306,767 R5 ~ R6	継続	
			280,339	空調設備改修	老朽	293,689 R5 ~ R6	継続	
			334,721	空調設備改修	老朽	350,660 R5 ~ R6	継続	
			406,913	空調設備改修	老朽	426,290 R5 ~ R6	継続	
			512,757	空調設備改修	老朽	537,174 R5 ~ R6	継続	
			49,594	空調設備改修	老朽	51,956 R5 ~ R6	継続	
			47,743	空調設備改修	老朽	456,672 R5 ~ R7	継続	
			117,140	空調設備改修	老朽	122,718 R5 ~ R6	継続	
			176,476	空調設備改修	老朽	238,138 R4 ~ R6	継続	
			72,068	宿舎改修	老朽	792,744 R6 ~ R7	A	
			76,920	宿舎改修	老朽	846,122 R6 ~ R7	A	
北熊本駐屯地		熊本県 熊本市 北区	628,769	宿舎改修	老朽	691,646 R5 ~ R6	継続	
			256,764	宿舎環境整備	老朽	282,440 R5 ~ R6	継続	
高遊原分屯地		熊本県 上益城郡 益城町	378,267	隊庁舎耐震改修	防災機能に係る施設の 不備	1,981,401 R5 ~ R7	継続	
別府駐屯地		大分県 別府市	74,222	空調設備改修	老朽	709,943 R5 ~ R7	継続	
			74,444	空調設備改修	老朽	712,066 R5 ~ R7	継続	
湯布院駐屯地		大分県 由布市	36,726	空調設備改修	老朽	38,475 R5 ~ R6	継続	
			189,514	空調設備改修	老朽	198,539 R5 ~ R6	継続	

事 項	区 分	建設地	計 画 額 (千円)	計 画 内 容 (㎡)	計画理由	全体計画額 (千円) 計 画 工 期	意 見	
							緊急度	特 記 事 項
玖珠駐屯地		大分県 玖珠郡 玖珠町	40,016	宿舎環境整備	老朽	44,018 R5 ~ R6	継続	
都城駐屯地		宮崎県 都城市	356,760	空調設備改修	老朽	373,749 R5 ~ R6	継続	
			240,730	空調設備改修	老朽	252,193 R5 ~ R6	継続	
			192,112	空調設備改修	老朽	201,260 R5 ~ R6	継続	
			168,657	宿舎環境整備	老朽	185,523 R5 ~ R6	継続	
			40,547	宿舎環境整備	老朽	405,469 R6 ~ R7	B	
川内駐屯地		鹿児島県 薩摩川内市	36,887	空調設備改修	老朽	38,644 R5 ~ R6	継続	
国分駐屯地		鹿児島県 霧島市	41,642	空調設備改修	老朽	43,625 R5 ~ R6	継続	
那覇駐屯地		沖縄県 那覇市	4,059	宿舎環境整備	施設の不備	44,654 R6 ~ R7	B	
			5,256	宿舎環境整備	施設の不備	52,560 R6 ~ R7	B	
			5,914	宿舎環境整備	施設の不備	29,754 R6 ~ R7	B	
			8,929	宿舎環境整備	老朽	98,225 R6 ~ R7	A	
勝連分屯地		沖縄県 うるま市	18,202	内部改修	施設の不備	321,569 R6 ~ R7	A	
知念分屯地		沖縄県 南城市	169,673	外壁改修	老朽	169,673 R5 ~ R6 (ゼロ国債活用含む)	継続	令和5年度意見書 未掲載案件追加判定 (A)
宮古島駐屯地		沖縄県 宮古島市	54,756	宿舎環境整備	施設の不備	60,232 R5 ~ R6	継続	令和5年度意見書 未掲載案件追加判定 (B)
			9,990	宿舎環境整備	施設の不備	10,989 R5 ~ R6	継続	令和5年度意見書 未掲載案件追加判定 (B)
			15,796	宿舎環境整備	施設の不備	17,376 R5 ~ R6	継続	令和5年度意見書 未掲載案件追加判定 (B)
石垣駐屯地		沖縄県 石垣市	15,978	宿舎環境整備	施設の不備	17,576 R5 ~ R6	継続	令和5年度意見書 未掲載案件追加判定 (B)
			3,250	宿舎環境整備	施設の不備	3,575 R5 ~ R6	継続	令和5年度意見書 未掲載案件追加判定 (B)
			21,393	宿舎環境整備	施設の不備	23,532 R5 ~ R6	継続	令和5年度意見書 未掲載案件追加判定 (B)
[海上自衛隊]		57 件	6,387,349					
函館基地		北海道 松前郡 松前町	4,645	照明設備改修	環境対策	51,093 R6 ~ R8	A	
八戸航空基地		青森県 八戸市	609,800	宿舎環境整備	老朽	670,780 R5 ~ R6	継続	
			14,540	照明設備改修	環境対策	319,878 R6 ~ R8	A	
大湊基地		青森県 むつ市	55,624	宿舎環境整備	老朽	611,868 R6 ~ R7	B	
			17,462	照明設備改修	環境対策	384,171 R6 ~ R8	A	
大湊航空基地		青森県 むつ市	9,022	照明設備改修	環境対策	99,244 R6 ~ R7	A	
館山航空基地		千葉県 館山市	224,328	講堂改修	施設の不備	246,761 R5 ~ R6	継続	

事項	区分	建設地	計画額 (千円)	計画内容 (㎡)	計画理由	全体計画額(千円) 計画工期	意見	
							緊急度	特記事項
			102,929	宿舎環境整備	老朽	113,223 R5 ~ R6	継続	
			5,312	宿舎環境整備	老朽	58,433 R6 ~ R7	B	
			5,720	照明設備改修	環境対策	125,840 R6 ~ R8	A	
木更津基地		千葉県 木更津市	286,712	宿舎環境整備	老朽	315,383 R5 ~ R6	継続	
			3,725	照明設備改修	環境対策	40,978 R6 ~ R7	A	
下総航空基地		千葉県 柏市	13,000	照明設備改修	環境対策	286,000 R6 ~ R8	A	
父島基地		東京都 小笠原村	531	照明設備改修	環境対策	5,845 R6 ~ R7	A	
市ヶ谷駐屯地		東京都 新宿区	1,250	保全設備新設	施設の不備	13,751 R6 ~ R7	A	
			38,314	庁舎改修	施設の不備	421,450 R6 ~ R7	A	
東京基地		東京都 新宿区	815,414	宿舎環境整備	老朽	896,955 R5 ~ R6	継続	
			64,609	宿舎環境整備	老朽	710,702 R6 ~ R7	B	
硫黄島航空基地		東京都 小笠原村	42,749	空調設備改修	環境対策	940,482 R6 ~ R8	A	
横須賀基地		神奈川県 横須賀市	1,718,377	宿舎環境整備	老朽	1,890,215 R5 ~ R6	継続	
			7,881	照明設備改修	環境対策	173,373 R6 ~ R8	A	
			32,843	隊庁舎等改修	施設の不備	361,274 R6 ~ R7	A	
			0 (設計)	隊舎改修	老朽	45,000 R7 ~ R8	A	
			37,052	宿舎環境整備	老朽	407,576 R6 ~ R7	B	
厚木航空基地		神奈川県 綾瀬市	314,317	宿舎環境整備	老朽	345,749 R5 ~ R6	継続	
			21,434	宿舎環境整備	老朽	235,769 R6 ~ R7	B	
			6,616	照明設備改修	環境対策	145,545 R6 ~ R8	A	
舞鶴基地		京都府 舞鶴市	259,527	整備工場改修	施設の不備	1,268,801 R5 ~ R7	継続	
			582,850	宿舎環境整備	老朽	641,135 R5 ~ R6	継続	
			18,998	照明設備改修	環境対策	417,739 R6 ~ R8	A	
舞鶴航空基地		京都府 舞鶴市	6,997	照明設備改修	環境対策	153,941 R6 ~ R8	A	
			7,441	電気設備改修	老朽	163,706 R6 ~ R8	B	
			11,759	空調設備改修	老朽	129,349 R6 ~ R7	B	
阪神基地		兵庫県 神戸市 東灘区	7,456	照明設備改修	環境対策	82,020 R6 ~ R7	A	
			21,697	宿舎環境整備	老朽	238,664 R6 ~ R7	B	

事項	区分	建設地	計画額 (千円)	計画内容 (㎡)	計画理由	全体計画額(千円) 計画工期	意見	
							緊急度	特記事項
呉基地		広島県 呉市	7,750	照明設備改修	環境対策	170,509 R6 ~ R8	A	
			79,200	照明設備改修	老朽	未定 R7 ~ R19	A	
江田島基地		広島県 江田島市	7,972	照明設備改修	環境対策	87,694 R6 ~ R7	A	
			0 (設計)	隊庁舎改修	老朽	未定	B	
			0 (設計)	庁舎改修	老朽	未定	B	
小月航空基地		山口県 下関市	5,270	照明設備改修	環境対策	115,936 R6 ~ R8	A	
			6,441	消火設備改修	施設の不備	70,848 R6 ~ R7	A	
			17,977	宿舎環境整備	老朽	197,743 R6 ~ R7	B	
岩国航空基地		山口県 岩国市	2,606	照明設備改修	環境対策	28,664 R6 ~ R7	A	
下関基地		山口県 下関市	3,296	照明設備改修	環境対策	36,150 R6 ~ R8	A	
徳島航空基地		徳島県 板野郡 松茂町	323,087	宿舎環境整備	老朽	355,396 R5 ~ R6	継続	
			6,573	照明設備改修	環境対策	72,302 R6 ~ R7	A	
小松島航空基地		徳島県 小松島市	4,939	照明設備改修	環境対策	54,330 R6 ~ R7	A	
佐世保基地		長崎県 佐世保市	45,401	照明設備改修	環境対策	998,820 R6 ~ R8	A	
大村航空基地		長崎県 大村市	19,373	宿舎環境整備	老朽	21,310 R5 ~ R6	継続	
			5,096	照明設備改修	環境対策	112,112 R6 ~ R8	A	
			24,630	宿舎環境整備	老朽	270,932 R6 ~ R7	B	
佐伯基地		大分県 佐伯市	0 (設計)	電気設備新設	施設の不備	20,000 R7 ~ R8	A	
鹿屋航空基地		鹿児島県 鹿屋市	416,359	宿舎環境整備	老朽	457,995 R5 ~ R6	継続	
			32,874	照明設備改修	環境対策	723,237 R6 ~ R8	A	
那覇航空基地		沖縄県 那覇市	2,234	屋根、外壁改修	老朽	24,573 R6 ~ R7	A	
沖縄基地		沖縄県 うるま市	5,340	照明設備改修	環境対策	117,484 R6 ~ R8	A	
[航空自衛隊]		317 件	10,708,836					
千歳基地		北海道 千歳市	32,835	格納庫改修	老朽	328,348 R5 ~ R6	継続	
			31,595	空調設備更新	老朽	347,545 R5 ~ R6	継続	
			56,335	空調設備更新	老朽	56,335 R6	B	
			31,595	空調設備更新	老朽	347,545 R5 ~ R6	継続	令和5年度意見書 未掲載案件追加判定 (B)
			32,835	格納庫改修	老朽	328,348 R5 ~ R7	継続	令和5年度意見書 未掲載案件追加判定 (B)

事項	区分	建設地	計画額 (千円)	計画内容 (㎡)	計画理由	全体計画額(千円) 計画工期	意見	
							緊急度	特記事項
			32,835	格納庫改修	老朽	361,183 R6 ~ R10	A	
			13,116	ボイラー更新	老朽	300,000 R6 ~ R7	B	
			20,504	外壁塗装・屋根防水	老朽	225,548 R6 ~ R7	A	
			22,819	中央監視装置更新	老朽	251,009 R6 ~ R7	B	
			3,802	宿舎改修	老朽	3,802 未定	B	
			3,809	宿舎改修	老朽	3,809 未定	B	
稚内分屯基地	北海道 稚内市	29,266	空調設備新設	施設の不備	273,522 R5 ~ R6	継続		
		3,057	局舎改修等	施設の不備	33,633 R6 ~ R7	A		
根室分屯基地	北海道 根室市	8,803	屋根、外壁改修	老朽	96,835 R6 ~ R7	A		
		5,421	屋根、外壁改修	老朽	59,630 R6 ~ R7	A		
		3,057	局舎改修	施設の不備	33,633 R6 ~ R7	A		
		3,824	宿舎改修	老朽	3,824 R6	B		
		5,734	宿舎環境整備	老朽	63,076 R6 ~ R7	B		
		6,057	宿舎環境整備	老朽	66,629 R6 ~ R7	B		
網走分屯基地	北海道 網走市	8,655	浄化槽更新	老朽	190,417 R5 ~ R8	継続		
		72,818	電力監視装置更新	老朽	801,000 R6 ~ R7	A		
		3,057	局舎改修	施設の不備	33,633 R6 ~ R7	A		
当別分屯基地	北海道 石狩郡 当別町	38,780	空調設備新設	施設の不備	259,585 R5 ~ R6	継続		
		16,620	受配電設備等更新	老朽	182,820 R6 ~ R7	A		
		12,288	空調設備更新	老朽	142,288 R7 ~ R8	A		
		20,617	電源設備改修	施設の不備	20,617 R5 ~ R6	継続		
奥尻島分屯基地	北海道 奥尻郡 奥尻町	18,132	空調設備新設	施設の不備	200,000 R6 ~ R7	B		
		17,027	電力監視装置更新	老朽	187,300 R5 ~ R6	継続	令和5年度意見書 未掲載案件追加判定 (A)	
襟裳分屯基地	北海道 幌泉郡 えりも町	14,800	空調設備新設	施設の不備	114,400 R5 ~ R6	継続		
八雲分屯基地	北海道 二世郡 八雲町	0 (設計)	空調設備改修	施設の不備	33,366 R8	B		
		13,850	庁舎改修	老朽	152,350 R6 ~ R7	A		
		4,042	宿舎改修	老朽	4,042 R6	B		
三沢基地	青森県 三沢市	183,122	空調設備改修	老朽	1,397,126 R6 ~ R7	A		



事項	区分	建設地	計画額 (千円)	計画内容 (㎡)	計画理由	全体計画額(千円) 計画工期	意見	
							緊急度	特記事項
			61,485	格納庫改修 監視装置改修	老朽	676,340 R6 ~ R8	A	
			0 (設計)	電気設備改修	施設の不備	50,000 R7	A	
			0 (設計)	電気設備改修	施設の不備	100,000 R7	A	
			64,662	管制塔改修	施設の不備	394,240 R5 ~ R7	継続	
			8,997	整備場改修	老朽	98,969 R6 ~ R7	A	
			53,750	空調設備更新	老朽	未定 R7 ~ R8	A	
			68,563	電源設備改修 空調設備改修	施設の不備	75,419 R5 ~ R6	継続	
			242,903	宿舎環境整備	老朽	242,903 R6	B	
			6,276	宿舎環境整備	老朽	69,031 R6 ~ R7	B	
			3,866	宿舎環境整備	老朽	42,528 R6 ~ R7	B	
大湊分屯基地		青森県 むつ市	0 (設計)	隊庁舎改修	老朽	170,615 R8 ~ R9	B	
			19,435	電力監視装置更新	老朽	213,785 R6 ~ R7	A	
			19,824	電源設備改修	施設の不備	19,824 R5 ~ R6	継続	
			10,776	局舎改修等	施設の不備	41,352 R6 ~ R7	A	
車力分屯基地		青森県 つがる市	0 (設計)	暖房設備改修	老朽	227,075 R8 ~ R9	A	
			0 (設計)	ホイル改修	老朽	70,213 R8 ~ R9	A	
			0 (設計)	電源設備改修	老朽	65,773 R8 ~ R9	A	
			3,630	電源設備改修	老朽	39,930 R6 ~ R7	A	
			27,263	屋根、外壁改修	老朽	299,890 R6 ~ R7	A	
			11,768	ろ過装置改修	老朽	129,453 R6 ~ R7	A	
			80,431	空調設備新設	施設の不備	80,431 R6	B	
			5,401	宿舎改修	老朽	5,401 R6	B	
東北町分屯基地		青森県 上北郡 東北町	15,655	空調設備新設	施設の不備	172,195 R6 ~ R7	A	
山田分屯基地		岩手県 下閉伊郡 山田町	76,343	受配電設備改修	老朽	345,675 R6 ~ R8	A	
			69,434	外壁等改修	老朽	235,776 R6 ~ R7	B	
			44,050	局舎等改修	老朽	577,050 R7 ~ R8	A	
松島基地		宮城県 東松島市	115,891	空調機更新	老朽	763,299 R6 ~ R7	B	
			6,532	屋根等改修	老朽	71,856 R6 ~ R7	B	

事項	区分	建設地	計画額 (千円)	計画内容 (㎡)	計画理由	全体計画額(千円) 計画工期	意見	
							緊急度	特記事項
			16,630	外壁等改修	老朽	182,930 R6 ~ R7	B	
秋田分屯基地	秋田県 秋田市		13,890	受配電室改修	施設の不備	未定 R8 ~ R9	A	
			32,998	空調設備更新	老朽	32,998 R6	B	
			99,157	外壁補修、屋根防水	老朽	99,157 R6	A	
			0 (設計)	外壁補修、屋根防水	老朽	未定 R7 ~ R8	A	
			0 (設計)	老朽設備等更新	老朽	未定 R8 ~ R9	A	
			10,528	体育館改修	老朽	未定 R8 ~ R9	A	
加茂分屯基地	秋田県 男鹿市		16,727	電力監視装置更新	老朽	184,000 R5 ~ R6	継続	
			19,824	電源設備改修	施設の不備	19,824 R5 ~ R6 (ゼロ国債活用含む)	継続	
大滝根山分屯基地	福島県 双葉郡 川内村		4,422	電源設備改修	老朽	18,642 R6 ~ R7	A	
			3,337	電源設備改修	施設の不備	3,337 R5 ~ R6 (ゼロ国債活用含む)	継続	
			3,057	局舎改修等	施設の不備	33,633 R6 ~ R7	A	
百里基地	茨城県 小美玉市		26,962	火薬庫改修	施設の不備	296,578 R6 ~ R7	A	
			0 (設計)	浴場改修	老朽	未定 R7 ~ R8	B	
			314,074	空調機更新	老朽	669,681 R6 ~ R7	B	
			65,810	外壁等改修	老朽	170,695 R6 ~ R7	A	
			0 (設計)	空調設備更新	老朽	未定 R7 ~ R8	B	
			0 (設計)	空調設備更新	老朽	62,869 R7 ~ R8	A	
			0 (設計)	外壁改修	老朽	未定 R7 ~ R8	A	
			19,626	電源設備改修	施設の不備	19,626 R5 ~ R6 (ゼロ国債活用含む)	継続	
霞ヶ浦分屯基地	茨城県 土浦市		21,829	宿舎改修	老朽	256,360 R6 ~ R7	B	
入間基地	埼玉県 狭山市		112,752	空調機更新	老朽	1,240,267 R6 ~ R7	B	
			45,726	庁舎等改修	老朽 施設の不備	502,989 R6 ~ R7	A	
			112,752	空調設備更新	老朽 施設の不備	1,240,267 R6 ~ R7	A	
			87,733	病院棟改修	施設の不備	87,733 R6	A	
			68,562	電源設備改修	施設の不備	75,419 R5 ~ R6	継続	
			56,870	宿舎環境整備	老朽	56,870 R6	B	
			13,233	宿舎環境整備	老朽	81,385 R6 ~ R7	B	

事項	区分	建設地	計画額 (千円)	計画内容 (㎡)	計画理由	全体計画額(千円) 計画工期	意見	
							緊急度	特記事項
			15,343	宿舎環境整備	老朽	64,329 R6～R7	B	
		埼玉県 入間市	4,053	宿舎環境整備	老朽	44,588 R6～R7	B	
			5,436	宿舎環境整備	老朽	59,800 R6～R7	B	
			36,219	宿舎環境整備	老朽	398,409 R6～R7	B	
熊谷基地	埼玉県 熊谷市		96,805	空調設備改修	老朽	1,840,420 R6～R8	A	
			50,421	庁舎等改修	老朽	554,631 R6～R7	A	
			19,824	電源設備改修	施設の不備	19,824 R5～R6	継続	
			31,016	宿舎環境整備	老朽	294,264 R6～R7	B	
習志野分屯基地	千葉県 船橋市		4,568	宿舎改修	老朽	4,568 R6	B	
木更津分屯基地	千葉県 木更津市		12,409	浄化槽更新	老朽	273,000 R5～R8	継続	
			184,000	空調設備更新	老朽	184,000 R6	B	
木更津基地	千葉県 木更津市		5,820	宿舎環境整備	老朽	16,696 R6～R7	A	
			6,610	宿舎環境整備	老朽	15,485 R6～R7	A	
			13,071	宿舎環境整備	老朽	96,451 R6～R7	B	
			13,799	宿舎環境整備	老朽	94,559 R6～R7	B	
峯岡山分屯基地	千葉県 鴨川市		12,288	空調設備更新	老朽	78,303 R7～R8	A	
			24,281	宿舎環境整備	老朽	267,087 R6～R7	B	
			11,776	宿舎環境整備	老朽	129,539 R6～R7	B	
			4,006	宿舎環境整備	老朽	44,070 R6～R7	B	
十条基地	東京都 北区		37,575	外壁等改修	老朽	413,329 R6～R7	A	
市ヶ谷基地	東京都 新宿区		7,170	庁舎改修	施設の不備	18,800 R6～R7	A	
			4,810	電源設備改修 空調設備改修	施設の不備	52,910 R6～R7	A	
	東京都 西東京市		0	宿舎環境整備	老朽	未定	留保	
			0	宿舎環境整備	老朽	未定	留保	
			0	宿舎環境整備	老朽	未定	留保	
			3,370	宿舎環境整備	老朽	3,370 R6	B	
			3,370	宿舎環境整備	老朽	3,370 R6	B	
	3,370	宿舎環境整備	老朽	3,370 R6	B			

事 項	区 分	建設地	計 画 額 (千円)	計 画 内 容 (㎡)	計画理由	全体計画額 (千円) 計 画 工 期	意 見	
							緊急度	特 記 事 項
目黒基地		東京都 目黒区	57,000	給水装置改修	老朽	1,264,623 R6 ~ R8	B	
			97,024	空調設備改修	老朽	2,134,520 R6 ~ R8	B	
			17,640	昇降機設備改修	老朽	194,040 R6 ~ R7	B	
			0 (設計)	庁舎改修	老朽	227,527 R8 ~ R9	A	
府中基地		東京都 府中市	0 (設計)	ポンプ改修	老朽	1,025,384 R8 ~ R10	A	
			16,000	空調設備改修	老朽	352,000 R6 ~ R8	B	
			6,704	火災報知設備改修	老朽	73,739 R6 ~ R7	B	
		東京都 小平市	2,420	宿舎環境整備	老朽	2,420 R6	B	
横田基地		東京都 福生市	0 (設計)	庁舎改修	老朽	343,710 R8 ~ R9	A	
			9,162	電源設備改修	施設の不備	30,781 R6 ~ R7	A	
硫黄島分屯基地		東京都 小笠原村	61,606	整備格納庫改修	老朽	1,355,323 R6 ~ R8	B	
			0 (設計)	空調設備等更新	老朽	未定 R8 ~ R9	B	
			0 (設計)	通信、消防設備等更新	老朽	未定 R8 ~ R9	B	
			79,212	空調設備更新	老朽	87,133 R6 ~ R7	A	
			12,375	局舎改修等	施設の不備	42,951 R6 ~ R7	A	
新潟分屯基地		新潟県 新潟市 東区	5,319	外壁補修、屋根防水	老朽	58,909 R6 ~ R7	A	
			0 (設計)	ボイラ-換装	老朽	未定 R8 ~ R9	A	
			130,748	宿舎環境整備	老朽	130,748 R6	B	
			125,336	宿舎環境整備	老朽	125,336 R6	B	
佐渡分屯基地		新潟県 佐渡市	71,070	空調設備更新	老朽	71,070 R6	B	
			39,963	電源設備改修	施設の不備	39,963 R5 ~ R6	継続	
小松基地		石川県 小松市	0 (設計)	プール改修	老朽	150,000 R7 ~ R8	B	
			69,019	空調設備改修	老朽	759,209 R6 ~ R7	A	
			18,458	器材庫改修	老朽	203,038 R6 ~ R7	B	
			120,320	昇降設備改修 除湿器改修	老朽	120,320 R6	A	
			0 (設計)	燃料設備改修	施設の不備	50,000 R7 ~ R9	A	
			24,883	ポンプ室改修	老朽	273,710 R6 ~ R7	A	
			2,745	整備場改修 格納庫改修	施設の整備	52,745 R6 ~ R9	A	

事項	区分	建設地	計画額 (千円)	計画内容 (㎡)	計画理由	全体計画額(千円) 計画工期	意見	
							緊急度	特記事項
			11,509	管制塔改修	老朽	126,600 R6 ~ R7	B	
			31,200	火薬庫改修 格納庫改修	施設の不備	593,200 R6 ~ R9	A	
			39,989	格納庫改修	老朽	439,880 R6 ~ R7	A	
			19,428	電源設備改修	施設の不備	19,428 R5 ~ R6 (ゼロ国債活用含む)	継続	
輪島分屯基地	石川県 輪島市	23,034	空調設備更新	老朽	23,034 R6	B		
		108,866	宿舎環境整備	老朽	108,866 R6	B		
岐阜基地	岐阜県 各務原市	0 (設計)	電力線フィルター更新	老朽	未定 R6 ~ R7	A		
		34,235	外壁等改修	老朽	376,589 R6 ~ R7	A		
		41,707	空調設備更新	老朽	397,176 R6 ~ R7	A		
		34,235	外壁等改修	老朽	376,589 R6 ~ R7	A		
		70,458	空調設備更新	老朽	344,460 R5 ~ R7	継続		
		4,545	受配電設備更新	施設の不備	50,000 R5 ~ R6	継続	令和5年度意見書 未掲載案件追加判定 (A)	
		3,199	宿舎改修	老朽	3,199 R6	B		
		3,644	宿舎改修	老朽	3,644 R6	B		
		177,797	宿舎環境整備	老朽	177,797 R6	B		
		13,504	宿舎環境整備	老朽	135,036 R6 ~ R7	B		
		8,865	宿舎環境整備	老朽	97,517 R6 ~ R7	A		
		6,368	宿舎環境整備	老朽	42,793 R6 ~ R7	B		
		6,969	宿舎環境整備	老朽	47,765 R6 ~ R7	B		
		6,691	宿舎環境整備	老朽	45,461 R6 ~ R7	B		
		12,003	宿舎環境整備	老朽	132,036 R6 ~ R7	B		
		6,534	宿舎環境整備	老朽	71,882 R6 ~ R7	B		
		6,148	宿舎環境整備	老朽	67,629 R6 ~ R7	B		
		6,886	宿舎環境整備	老朽	75,744 R6 ~ R7	B		
		浜松基地	静岡県 浜松市 西区	7,207	消音装置改修	老朽	79,275 R5 ~ R6	継続
49,813	空調設備更新			老朽	547,939 R5 ~ R6	継続		
119,484	空調設備更新			老朽	1,314,322 R5 ~ R6	継続		
82,594	整備場改修			その他	82,594 R6	A		

事項	区分	建設地	計画額 (千円)	計画内容 (㎡)	計画理由	全体計画額(千円) 計画工期	意見	
							緊急度	特記事項
			65,750	ろ過装置更新	老朽	65,750 R6	B	
			8,149	ろ過装置更新	老朽	89,639 R6 ~ R7	B	
			45,239	外壁塗装・屋根防水	老朽	497,629 R6 ~ R7	A	
			56,060	外壁塗装・屋根防水	老朽	1,233,330 R6 ~ R7	A	
			6,600	格納庫外壁等改修	老朽	77,000 R6 ~ R9	A	
			119,484	空調設備改修	老朽	1,314,322 R6 ~ R7	B	
			45,239	外壁塗装・屋根防水	老朽	497,629 R6 ~ R7	A	
			56,060	外壁塗装・屋根防水	老朽	1,233,330 R6 ~ R8	A	
			309,150	空調設備更新	老朽	439,065 R5 ~ R6	継続	
			2,041	宿舎改修	老朽	2,041 R6	B	
			2,163	宿舎改修	老朽	2,163 R6	B	
			3,446	宿舎改修	老朽	3,446 R6	B	
			2,915	宿舎改修	老朽	2,915 R6	B	
			3,027	宿舎改修	老朽	3,027 R6	B	
			72,944	宿舎環境整備	老朽	72,944 R6	B	
			52,965	宿舎環境整備	老朽	52,965 R6	B	
			96,800	宿舎環境整備	老朽	96,800 R6	B	
			96,800	宿舎環境整備	老朽	96,800 R6	B	
静浜基地		静岡県 焼津市	0 (設計)	浴場改修	老朽	未定 R7 ~ R8	B	
			39,799	空調機更新	老朽	437,788 R6 ~ R7	B	
			12,384	ろ過装置等更新	老朽	136,226 R6 ~ R7	B	
			14,000	宿舎環境整備	老朽	14,000 R6	B	
御前崎分屯基地		静岡県 御前崎市	41,000	空調設備更新	老朽	41,000 R6	B	
			35,296	電源設備改修	老朽	388,257 R6 ~ R7	A	
			254,419	空調設備更新	老朽	347,602 R5 ~ R7	継続	
			3,057	局舎改修等	施設の不備	33,633 R6 ~ R7	A	
			58,831	宿舎改修	老朽	637,592 R6 ~ R7	B	
小牧基地		愛知県 小牧市	0 (設計)	女性用浴場改修	老朽	未定 R6 ~ R7	B	

事項	区分	建設地	計画額 (千円)	計画内容 (㎡)	計画理由	全体計画額(千円) 計画工期	意見	
							緊急度	特記事項
			79,295	空調機更新	老朽	985,295 R6 ~ R8	B	
			60,650	消防車庫改修	老朽	60,650 R6	B	
			14,296	外壁等改修	老朽	157,255 R6 ~ R7	A	
			10,276	空調設備改修	老朽	226,086 R6 ~ R8	B	
			28,210	電源設備改修	施設の不備	31,031 R5 ~ R6	継続	
			3,284	宿舎改修	老朽	3,284 R6	B	
			3,284	宿舎改修	老朽	3,284 R6	B	
高蔵寺分屯基地		愛知県 春日井市	14,484	給湯設備改修	老朽	106,946 R8 ~ R9	B	
			26,598	隊員浴場新設等	施設の不備	132,990 R8 ~ R9	A	
			13,471	宿舎環境整備	老朽	81,541 R6 ~ R7	B	
			13,640	宿舎環境整備	老朽	83,396 R6 ~ R7	B	
笠取山分屯基地		三重県 津市	47,232	空調設備更新	老朽 施設の不備	519,553 R6 ~ R7	B	
			21,623	電源設備改修	施設の不備	237,854 R6 ~ R7	A	
白山分屯基地		三重県 津市	6,511	給湯設備改修	老朽	71,624 R6 ~ R7	A	
饗庭野分屯基地		滋賀県 高島市	0	空調設備改修	老朽	39,385 R8 ~ R9	A	
経ヶ岬分屯基地		京都府 京丹後市	7,849	宿舎改修	老朽	7,849 R6	B	
奈良基地		奈良県 奈良市	146,100	空調設備改修	老朽	160,710 R5 ~ R6	継続	
			12,699	空調設備改修	老朽	未定 R6 ~ R7	B	
			14,390	射撃場改修	老朽	158,286 R6 ~ R7	A	
串本分屯基地		和歌山県 東牟婁郡 串本町	3,057	局舎改修等	施設の不備	33,633 R6 ~ R7	A	
			3,381	宿舎改修	老朽	3,381 R6	B	
美保基地		鳥取県 境港市	8,406	空調設備更新	老朽	92,468 R6 ~ R7	A	
			53,569	外壁補修、屋根防水	老朽	589,262 R6 ~ R7	B	
			8,242	宿舎環境整備	老朽	90,664 R6 ~ R7	B	
			8,242	宿舎環境整備	老朽	90,664 R6 ~ R7	B	
			12,926	宿舎環境整備	老朽	107,475 R6 ~ R7	B	
高尾山分屯基地		島根県 松江市	27,406	空調設備新設	施設の不備	301,469 R6 ~ R7	B	
			21,673	局舎等改修	老朽	238,400 R6 ~ R7	B	

事項	区分	建設地	計画額 (千円)	計画内容 (㎡)	計画理由	全体計画額(千円) 計画工期	意見	
							緊急度	特記事項
			8,430	局舎改修等	施設の不備	39,006 R6～R7	A	
		鳥取県 境港市	14,583	宿舎環境整備	老朽	160,416 R6～R7	A	
防府北基地	山口県 防府市		25,772	空調機更新	老朽	283,493 R6～R7	B	
			35,948	ホワイ-換装	老朽	790,864 R6～R8	A	
			0 (設計)	格納庫改修	老朽	未定 R7～R8	A	
			18,558	外壁等改修	老朽	204,138 R6～R7	A	
			18,833	電源設備改修	施設の不備	18,833 R5～R6	継続	
防府南基地	山口県 防府市		35,948	隊舎改修	老朽	65,181 R7～R8	B	
			45,071	隊舎改修	老朽	647,123 R7～R8	B	
			229,200	宿舎環境整備	老朽	229,200 R6	B	
			1,960	宿舎環境整備	老朽	21,560 R6	B	
見島分屯基地	山口県 萩市		23,754	空調設備新設	施設の不備	261,297 R6～R7	B	
土佐清水分屯基地	高知県 土佐清水市		23,754	空調設備新設	施設の不備	261,297 R6～R7	B	
			11,650	庁舎等改修	老朽	128,151 R6～R7	A	
			10,667	局舎改修等	施設の不備	41,243 R6～R7	A	
春日基地	福岡県 春日市		55,746	空調設備更新等	老朽 施設の不備	613,202 R6～R7	A	
			86,367	庁舎等改修	老朽 施設の不備	86,367 R6	A	
			38,704	電源設備改修 空調設備改修	施設の不備	42,574 R5～R6	継続	
			9,162	電源設備改修	施設の不備	30,781 R6～R7	A	
			7,082	宿舎環境整備	老朽	77,904 R6～R7	B	
			5,260	宿舎環境整備	老朽	57,866 R6～R7	B	
			5,260	宿舎環境整備	老朽	57,866 R6～R7	B	
高良台分屯基地	福岡県 久留米市		23,754	空調設備改修	施設の不備	261,297 R6～R7	B	
			18,253	空調設備改修	老朽	18,253 R6	A	
			10,517	庁舎改修	老朽	115,690 R6～R7	A	
築城基地	福岡県 築上郡 築上町		51,420	消音装置改修	老朽	1,131,240 R5～R7	継続	
			224,022	空調設備更新等	老朽 施設の不備	224,022 R6	B	
			23,754	空調設備更新	老朽	261,297 R6～R7	A	



事項	区分	建設地	計画額 (千円)	計画内容 (㎡)	計画理由	全体計画額(千円) 計画工期	意見	
							緊急度	特記事項
			207,588	外壁塗装・屋根防水	老朽	228,346 R6 ~ R7	B	
			0 (設計)	空調設備更新	老朽	115,355 R7 ~ R8	A	
			3,338	宿舎改修	老朽	3,338 R6	B	
			3,768	宿舎改修	老朽	3,768 R6	B	
			10,986	宿舎環境整備	老朽	89,276 R6 ~ R7	B	
			8,665	宿舎環境整備	老朽	60,511 R6 ~ R7	B	
芦屋基地		福岡県 遠賀郡 芦屋町	24,000	大扉等改修	老朽	528,009 R6 ~ R8	A	
			1,976	外壁等改修	老朽	21,736 R6 ~ R7	A	
			35,905	消防車庫増設	施設の不備	399,431 R5 ~ R6	継続	令和5年度意見書 未掲載案件追加判定 (A)
			11,816	昇降機設備設置	施設の不備	未定 R7 ~ R8	B	
			28,396	空調機更新	老朽	202,356 R6 ~ R7	B	
			24,150	空調設備新設	施設の不備	132,800 R6 ~ R7	B	
			0 (設計)	隊舎改修	老朽	未定 R8 ~ R9	A	
			68,569	外壁塗装・屋根防水	老朽	65,569 R6	A	
			11,447	外壁塗装・屋根防水	老朽	125,946 R6 ~ R7	A	
			0 (設計)	庁舎改修	老朽	70,634 R8 ~ R9	A	
			0 (設計)	空調設備改修	老朽	38,666 R8 ~ R9	A	
			0 (設計)	局舎等改修	老朽	未定 R7 ~ R8	A	
			25,428	電源設備改修	施設の不備	25,428 R5 ~ R6 (ゼロ国債活用含む)	継続	
背振山分屯基地		佐賀県 神埼市	49,669	空調設備新設	施設の不備	546,357 R6 ~ R7	B	
			54,878	庁舎等改修	老朽	54,878 R6	B	
			38,000	空調設備更新	老朽	418,000 R6 ~ R7	継続	
			174,750	雨漏り補修等	老朽	192,225 R5 ~ R6	継続	
海栗島分屯基地		長崎県 対馬市	24,456	庁舎等改修	老朽	244,563 R6 ~ R7	A	
			23,652	電源設備改修	施設の不備	23,652 R5 ~ R6 (ゼロ国債活用含む)	継続	
			3,036	宿舎環境整備	老朽	33,400 R6 ~ R7	B	
福江島分屯基地		長崎県 五島市	14,253	空調設備新設	施設の不備	313,557 R6 ~ R8	B	
			22,458	電源設備改修	老朽	247,034 R6 ~ R7	A	

事 項	区 分	建設地	計 画 額 (千円)	計 画 内 容 (㎡)	計画理由	全体計画額 (千円) 計 画 工 期	意 見	
							緊急度	特 記 事 項
			65,717	雨漏り補修等	老朽	65,717 R6	A	
			25,641	宿舎環境整備	老朽	25,641 R6	B	
高畑山分屯基地	宮崎県 串間市		14,253	空調設備新設	施設の不備	313,557 R6 ~ R8	B	
			5,727	庁舎等改修	老朽	62,999 R6 ~ R7	A	
			11,778	宿舎環境整備	老朽	101,733 R6 ~ R7	B	
			11,982	宿舎環境整備	老朽	101,937 R6 ~ R7	B	
新田原基地	宮崎県 児湯郡 新富町		34,266	ポンプ室改修	老朽	384,606 R6 ~ R7	A	
			82,098	空調設備新設等	老朽 施設の不備	319,641 R6 ~ R7	A	
			67,210	外壁改修	老朽	67,210 R6	B	
			0 (設計)	浴場改修	老朽	100,000 R7 ~ R8	A	
			142,623	外壁改修	老朽	142,623 R6	B	
下甌島分屯基地	鹿児島県 薩摩川内市		8,105	宿舎環境整備	老朽	56,804 R6 ~ R7	B	
			6,583	宿舎環境整備	老朽	29,853 R6 ~ R7	B	
			4,219	宿舎環境整備	老朽	16,759 R6 ~ R7	B	
			8,713	宿舎環境整備	老朽	55,807 R6 ~ R7	B	
奄美大島分屯基地	鹿児島県 奄美市		26,298	電源設備改修	施設の不備	26,298 R5 ~ R6 (ゼロ国債活用含む)	継続	
			3,057	局舎改修等	施設の不備	33,633 R6 ~ R7	A	
沖永良部島分屯基地	鹿児島県 大島郡 知名町		65,794	空調設備新設	施設の不備	65,794 R6	A	
			36,012	外壁等改修	老朽	396,130 R6 ~ R7	B	
			19,626	電源設備改修	施設の不備	19,626 R5 ~ R6 (ゼロ国債活用含む)	継続	
那覇基地	沖縄県 那覇市		49,445	消音装置改修	老朽	1,087,790 R6 ~ R8	A	
			35,707	消防設備更新	老朽	35,707 R6	A	
			44,068	空調設備更新	老朽	440,677 R6 ~ R7	A	
			31,157	外壁補修、屋根防水	老朽	342,724 R6 ~ R7	A	
			208,139	電源設備改修	施設の不備	219,677 R5 ~ R6	継続	
			20,220	電源設備改修	施設の不備	20,220 R5 ~ R6 (ゼロ国債活用含む)	継続	
			15,680	電源設備更新	老朽	344,960 R6 ~ R8	A	
与座岳分屯基地	沖縄県 糸満市		31,430	浄化槽更新	施設の不備	148,050 R8 ~ R9	A	

事項	区分	建設地	計画額 (千円)	計画内容 (㎡)	計画理由	全体計画額(千円) 計画工期	意見	
							緊急度	特記事項
知念分屯基地		沖縄県 南城市	0 (設計)	消火設備改修	老朽	88,487 R8 ~ R9	A	
			0 (設計)	ボイラー改修	老朽	77,235 R8 ~ R9	B	
久米島分屯基地		沖縄県 島尻郡 久米島町	35,526	電源設備改修	施設の不備	35,526 R5 ~ R6 (ゼロ国債活用含む)	継続	
			18,870	宿舎環境整備	老朽	2,207,580 R6 ~ R7	B	
[地方防衛局]		1 件	1,426					
福岡第二合同庁舎 (九州防衛局)		福岡県 福岡市 博多区	1,426	事務室改修	その他	1,426 R6	B	
[防衛装備庁]		13 件	679,078					
防衛装備庁 千歳試験場		北海道 千歳市	14,113	高圧空気源棟等改修	老朽	155,245 R5 ~ R7	継続	
			0	排気棟等改修	老朽	316,199 R6 ~ R8 (ゼロ国債活用含む)	A	
防衛装備庁 下北試験場		青森県 下北郡 東通村	29,176	試験棟等改修	老朽	320,931 R5 ~ R7	継続	
防衛装備庁 航空装備研究所 土浦支所		茨城県 稲敷郡 阿見町	261,904	LED化改修	環境対策	288,094 R5 ~ R6	継続	
防衛装備庁 陸上装備研究所		茨城県 稲敷郡 阿見町	0 (設計)	高速現象実験棟改修	老朽	未定	A	
防衛装備庁 次世代装備研究所 飯岡支所		千葉県 旭市	136,991	LED化改修	環境対策	150,690 R5 ~ R6	継続	
防衛装備庁 市ヶ谷		東京都 新宿区	84,959	市ヶ谷地区庁舎改修	施設の不備	84,959 R5 ~ R6 (ゼロ国債活用含む)	継続	令和5年度意見書 未掲載案件追加判定 (A)
防衛装備庁 陸上装備研究所		東京都 目黒区	0 (設計)	目黒地区3号館改修	老朽	未定	A	
防衛装備庁 航空装備研究所		東京都 立川市	112,095	LED化改修	環境対策	548,018 R5 ~ R6	継続	
			4,653	航空装備研究所建物改修	施設の不備	46,530 R6 ~ R7	A	
防衛装備庁 艦艇装備研究所 川崎支所		神奈川県 川崎市 宮前区	0	庁舎等耐震改修	防災機能に係る施設の 不備	156,427 R6 ~ R8 (ゼロ国債活用含む)	A	
			3,300	LED化改修	環境対策	33,000 R6 ~ R7	A	
防衛装備庁 岐阜試験場		岐阜県 各務原市	31,887	総合調整場等改修	老朽	305,761 R5 ~ R7	継続	
小計		696 件	59,234,282					
計		1,199 件	188,231,640					
1	一般会計	計	1,215 件	188,589,008				