

## 費用便益分析の結果

路線名	事業名	延長	事業種別	現拡・BP・その他の別
一般国道6号	牛久市遠山町～土浦市中	15.3km	二次改築	BP

計画交通量 (台/日)	車線数	事業主体
20,500～42,100	4	関東地方整備局

## ① 費用

	事業費	維持管理費	合計
基準年	平成29年度		
単純合計	526億円	162億円	688億円
基準年における 現在価値 (C)	411億円	50億円	461億円

## ② 便益

	走行時間 短縮便益	走行経費 減少便益	交通事故 減少便益	合計
基準年	平成29年度			
供用年	平成36年度、平成37年度、平成42年度			
単年便益 (初年便益)	12億円	-0.17億円	0.44億円	12億円
基準年における 現在価値 (B)	1,128億円	59億円	26億円	1,213億円

③ 結 果

費用便益比 (B/C)	2.6
経済的純現在価値 (B-C)	753 億円
経済的内部収益率 (EIRR)	11.5%

注) 費用及び便益の合計は、表示桁数の関係で計算値と一致しないことがある。

④ 感 度 分 析

変動要因	基準値	変動ケース	費用便益比 (B/C)
交通量	20,500~42,100	±10%	2.6~2.7
事業費	526億円	±10%	2.4~2.9
事業期間	12年	±3年	2.5~2.7

交通状況の変化

様式-3①

事業名: 牛久市遠山町～土浦市中

(推計時点 H42年)

			整備なし(A)	整備あり(B)		
①新設・改築道路 [バイパス等] 15.3 km	交通量	[台/日]	0	28,600		
	走行時間	[分]	0	16		
	走行時間費用	[億円/年]	0.00	82.34		
②主な周辺道路	国道6号 12.7 km	交通量	[台/日]	24,500	19,500	
		走行時間	[分]	19	17	
		走行時間費用	[億円/年]	87.51	63.80	
	国道354号 9.1 km	交通量	[台/日]	37,800	32,700	
		走行時間	[分]	13	12	
		走行時間費用	[億円/年]	89.19	73.03	
	(主) 野田牛久線 4.2 km	交通量	[台/日]	14,900	10,400	
		走行時間	[分]	11	9	
		走行時間費用	[億円/年]	27.79	16.29	
	(県) 谷田部藤代線 10.8 km	交通量	[台/日]	8,400	5,200	
		走行時間	[分]	14	13	
		走行時間費用	[億円/年]	21.14	12.68	
	(県) 谷田部牛久線 8.6 km	交通量	[台/日]	8,200	5,200	
		走行時間	[分]	14	13	
		走行時間費用	[億円/年]	19.61	12.09	
③その他道路合計	1,578.2km	走行時間費用	[億円/年]	3,929.11	3,831.79	
			走行時間費用 整備なし(A)	走行時間費用 整備あり(B)	走行時間短縮便益 (A - B)	
合計	1,638.9km	走行時間短縮便益	[億円/年]	4,174.36	4,092.02	82.33

※1: 四捨五入の関係で、合計値が一致しない場合がある。

(2) 図面(①、②)に該当する道路を明示すること

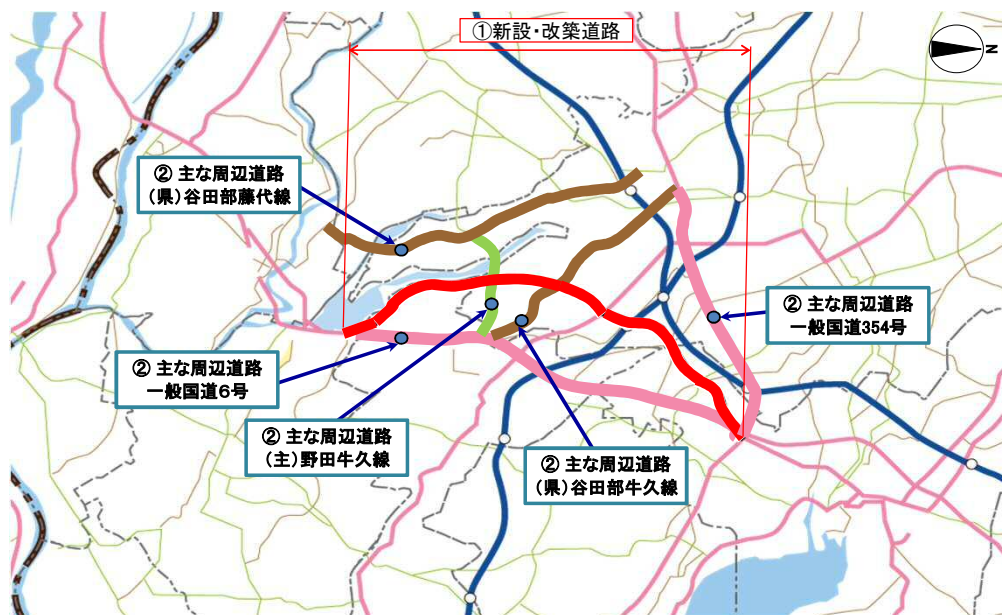

# 費用便益分析の条件

様式-3②

事業名：牛久市遠山町～土浦市中

(2)

項目		チェック欄	
算出マニュアル	費用便益分析マニュアル (平成30年2月 国土交通省 道路局 都市局)	<input checked="" type="checkbox"/>	
	その他	<input type="checkbox"/>	
分析の基本的事項	分析対象期間	50年間	
	社会的割引率	4%	
	基準年次	平成29年度	
交通流の推計時点	1時点のみ推計	<input checked="" type="checkbox"/> (H42)	
	複数時点での推計	<input type="checkbox"/>	
推計の状況	整備の有無それぞれで交通流を推計	<input checked="" type="checkbox"/>	
	整備の有無のいずれかのみ推計	<input type="checkbox"/> 有 <input type="checkbox"/> 無	
	いずれかのみ推計の場合	いずれかのみ推計とした理由を記載	
推計に用いたOD表	道路交通センサスをベースとした自動車OD表 (三段階推定法)	<input checked="" type="checkbox"/> (H22センサス)	
	パーソントリップ調査をベースとした自動車OD表 (四段階推定法)	<input type="checkbox"/>	
	その他 ( )	<input type="checkbox"/>	
開発交通量の考慮	無	<input checked="" type="checkbox"/>	
	有	<input type="checkbox"/>	
	有の場合のみ	考慮した開発交通量 (トリップ数) ( ) 台トリップ/日 考慮した理由を記載	
配分交通量の推計手法	Q-V式を用いた配分	<input type="checkbox"/>	
	転換率式を用いた配分	<input type="checkbox"/>	
	Q-V式と転換率式の併用による配分	<input checked="" type="checkbox"/>	
	均衡配分 (リンクパフォーマンス関数を用いた配分)	<input type="checkbox"/>	
	簡易手法	<input type="checkbox"/>	
	簡易手法の採択理由	小規模事業である	<input type="checkbox"/>
		山間部海岸部で併行道路が少ない	<input type="checkbox"/>
	簡易手法の考え方 (将来交通量の設定方法等) その他 ( )		<input type="checkbox"/>
速度設定の考え方	各回の配分終了時の速度を交通量でウェイト付けして設定	<input checked="" type="checkbox"/>	
	採用理由を記載 交通量が、交通容量 (Qmax~Qmin) 以上の路線、交通容量 (Qmin~Qmax) の路線、等が混在した配分結果となっているため、費用便益算出においては、速度差の生ずる「加重平均速度」を用いた。		
	最終配分の速度	<input type="checkbox"/>	
	採用理由を記載		
その他 ( )		<input type="checkbox"/>	

交通流推計

(3)

項目		チェック欄		
便 益 の 算 定	休日交通の 影響	考慮しない	<input checked="" type="checkbox"/>	
		考慮する	<input type="checkbox"/>	
		考慮する 場合のみ	面的に考慮	<input type="checkbox"/>
			対象路線のみ考慮	<input type="checkbox"/>
	採用した休日係数 休日係数を考慮した理由および採用した休日係数の考え方を記載		( ) %	
	災害等による 通行止めの 影響	考慮しない	<input checked="" type="checkbox"/>	
		考慮する	<input type="checkbox"/>	
		考慮する 場合のみ	採用した通行止め日数 採用した通行止め日数の考え方を記載	( ) 日
			とり止め交通を考慮する とり止め交通を考慮しない場合はその理由、考慮した場合はその考え方を記載	<input type="checkbox"/>
	冬期交通の 影響	考慮しない	<input checked="" type="checkbox"/>	
考慮する		<input type="checkbox"/>		
考慮する 場合のみ		採用した冬期日数 採用した冬期日数の考え方を記載	( ) 日	
		冬期の走行速度と交通容量の関係 設定の考え方を記載		
交通流推計の 時点以外の 便益の算定	ブロック別・車種別走行台キロの伸び率による設定	<input checked="" type="checkbox"/>		
	その他 ( )	<input type="checkbox"/>		
車種別時間 価値原単位	費用便益分析マニュアルの値を使用	<input checked="" type="checkbox"/>		
	独自に設定した値を使用	<input type="checkbox"/>		
車種別走行 経費原単位	費用便益分析マニュアルの値を使用	<input checked="" type="checkbox"/>		
	独自に設定した値を使用	<input type="checkbox"/>		
交通事故減少 便益算定	中央分離帯の有無を考慮	<input checked="" type="checkbox"/>		
	中央分離帯の有無を考慮しない	<input type="checkbox"/>		
走行時間短縮・走行 経費減少・交通事故 減少以外の便益	考慮しない	<input checked="" type="checkbox"/>		
	考慮する (考慮の場合、算出根拠を添付すること)	<input type="checkbox"/>		
その他				



費用の現在価値算定表

維持管理費の単純単価の算出(消費税相当額含む)

箇所名:牛久市遠山町～土浦市中

年次	年度	割引率	GDP デフレーター	単価(億円)		単純単価(億円)	
				0.23	15.3	3.50	
				事業費(億円)		維持管理費(億円)	
				単純単価	現在価値	単純単価	現在価値
-7年目	H 29	1.0000	102.9				
-6年目	H 30	0.9615	102.9	28.28	27.19		
-5年目	H 31	0.9246	102.9	32.02	29.61		
-4年目	H 32	0.8890	102.9	48.56	43.17		
-3年目	H 33	0.8548	102.9	45.08	38.54		
-2年目	H 34	0.8219	102.9	70.44	57.89		
-1年目	H 35	0.7903	102.9	68.75	54.33		
供用開始年次	H 36	0.7599	102.9	66.07	50.21	1.03	0.78
供用開始年次	H 37	0.7307	102.9	50.93	37.21	2.06	1.51
2年目	H 38	0.7026	102.9	49.26	34.61	2.06	1.45
3年目	H 39	0.6756	102.9	36.11	24.40	2.06	1.39
4年目	H 40	0.6496	102.9	17.59	11.43	2.06	1.34
5年目	H 41	0.6246	102.9	12.96	8.10	2.06	1.29
供用開始年次	H 42	0.6006	102.9			3.24	1.95
7年目	H 43	0.5775	102.9			3.24	1.87
8年目	H 44	0.5553	102.9			3.24	1.80
9年目	H 45	0.5339	102.9			3.24	1.73
10年目	H 46	0.5134	102.9			3.24	1.66
11年目	H 47	0.4936	102.9			3.24	1.60
12年目	H 48	0.4746	102.9			3.24	1.54
13年目	H 49	0.4564	102.9			3.24	1.48
14年目	H 50	0.4388	102.9			3.24	1.42
15年目	H 51	0.4220	102.9			3.24	1.37
16年目	H 52	0.4057	102.9			3.24	1.31
17年目	H 53	0.3901	102.9			3.24	1.26
18年目	H 54	0.3751	102.9			3.24	1.22
19年目	H 55	0.3607	102.9			3.24	1.17
20年目	H 56	0.3468	102.9			3.24	1.12
21年目	H 57	0.3335	102.9			3.24	1.08
22年目	H 58	0.3207	102.9			3.24	1.04
23年目	H 59	0.3083	102.9			3.24	1.00
24年目	H 60	0.2965	102.9			3.24	0.96
25年目	H 61	0.2851	102.9			3.24	0.92
26年目	H 62	0.2741	102.9			3.24	0.89
27年目	H 63	0.2636	102.9			3.24	0.85
28年目	H 64	0.2534	102.9			3.24	0.82
29年目	H 65	0.2437	102.9			3.24	0.79
30年目	H 66	0.2343	102.9			3.24	0.76
31年目	H 67	0.2253	102.9			3.24	0.73
32年目	H 68	0.2166	102.9			3.24	0.70
33年目	H 69	0.2083	102.9			3.24	0.68
34年目	H 70	0.2003	102.9			3.24	0.65
35年目	H 71	0.1926	102.9			3.24	0.62
36年目	H 72	0.1852	102.9			3.24	0.60
37年目	H 73	0.1780	102.9			3.24	0.58
38年目	H 74	0.1712	102.9			3.24	0.55
39年目	H 75	0.1646	102.9			3.24	0.53
40年目	H 76	0.1583	102.9			3.24	0.51
41年目	H 77	0.1522	102.9			3.24	0.49
42年目	H 78	0.1463	102.9			3.24	0.47
43年目	H 79	0.1407	102.9			3.24	0.46
44年目	H 80	0.1353	102.9			3.24	0.44
45年目	H 81	0.1301	102.9			3.24	0.42
46年目	H 82	0.1251	102.9			3.24	0.41
47年目	H 83	0.1203	102.9			3.24	0.39
48年目	H 84	0.1157	102.9			3.24	0.37
49年目	H 85	0.1112	102.9	-23.06	-2.56	3.24	0.36
50年目	H 86	0.1069	102.9	0.00	0.00	2.21	0.24
51年目	H 87	0.1028	102.9			1.18	0.12
52年目	H 88	0.0989	102.9			1.18	0.12
53年目	H 89	0.0951	102.9			1.18	0.11
54年目	H 90	0.0914	102.9			1.18	0.11
55年目	H 91	0.0879	102.9	-39.63	-3.48	1.18	0.10
合計				463.36	410.62	162.04	50.16
単純事業費計				526.04		162.04	

注1)事業費の投資パターンは、費用便益分析の計算条件として設定した標準的な投資パターンであり、必ずしも全体の予算制約等を踏まえたものではない。  
 このため、毎年度の予算の状況や、用地・工事の進捗により、実際の事業展開とは異なることがある。  
 (投資パターンの変化による費用便益分析結果への影響等については、再評価及び事後評価として評価を実施。)

注2)評価対象期間最終年において、用地残存価値(割引後の用地費)を控除している。





## 道路ネットワークの防災機能の向上効果計測の結果

路線名	事業名	延長	事業種別	現拵・BP・その他の別	事業主体
一般国道6号	牛久市遠山町～ 土浦市中	L=15.3km	二次改築	BP	関東地方整備局

## ① 期待所要時間

主な拠点ペア		期待所要時間(分)			
		現状ネットワーク		将来ネットワーク	
支援拠点	被災拠点	通常時	災害時	通常時	災害時
朝日分屯地	龍ヶ崎市役所	18.3	24.8	18.3	22.3
土浦市役所	龍ヶ崎市役所	23.3	24.7	23.3	22.7
筑波大学附属病院	取手市役所	33.8	35.6	30.7	31.5

## ② 脆弱度・評価レベル

主な拠点ペア		整備なし		整備あり	
		脆弱度	評価ランク	脆弱度	評価ランク
朝日分屯地	龍ヶ崎市役所	0.26	B	0.18	B
土浦市役所	龍ヶ崎市役所	0.06	B	0.00	A
筑波大学附属病院	取手市役所	0.05	B	0.03	B
平均 ※他4ペア含む		0.16	B	0.10	B

## ③ 改善度

主な拠点ペア		改善度	
		通常時	災害時
朝日分屯地	龍ヶ崎市役所	0.00	0.10
土浦市役所	龍ヶ崎市役所	0.00	0.08
筑波大学附属病院	取手市役所	0.09	0.12
平均 ※他4ペア含む		0.02	0.10

事業名: 牛久市遠山町～土浦市中

(1) 脆弱度 (整備後)

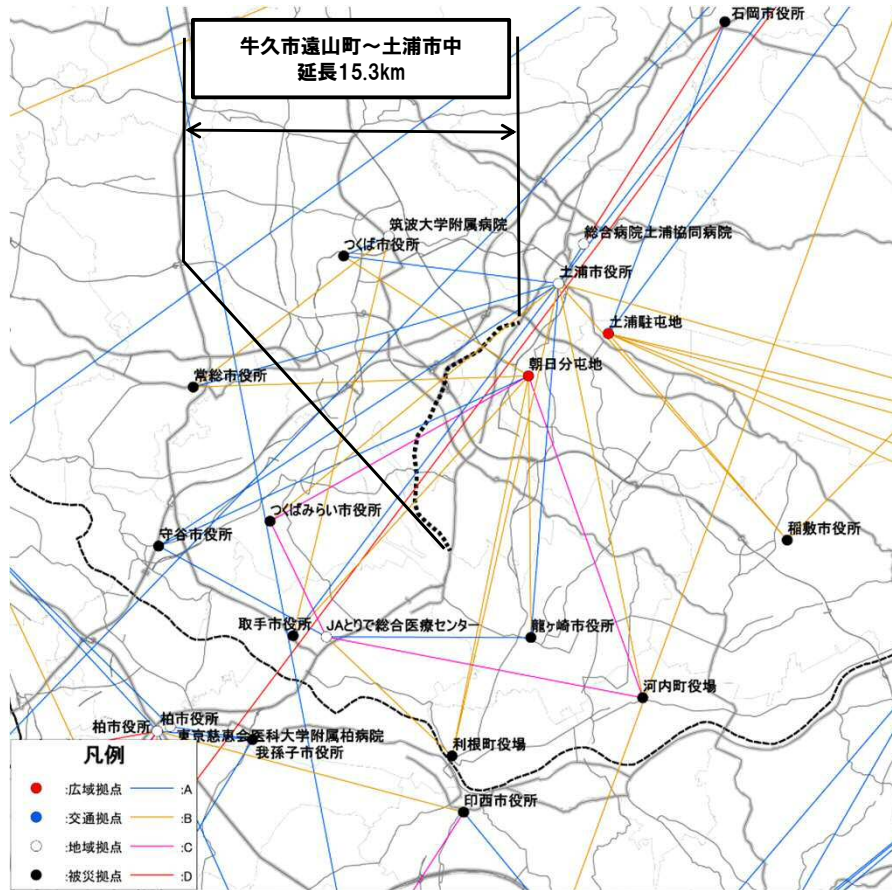

(2) 改善度 (災害時)

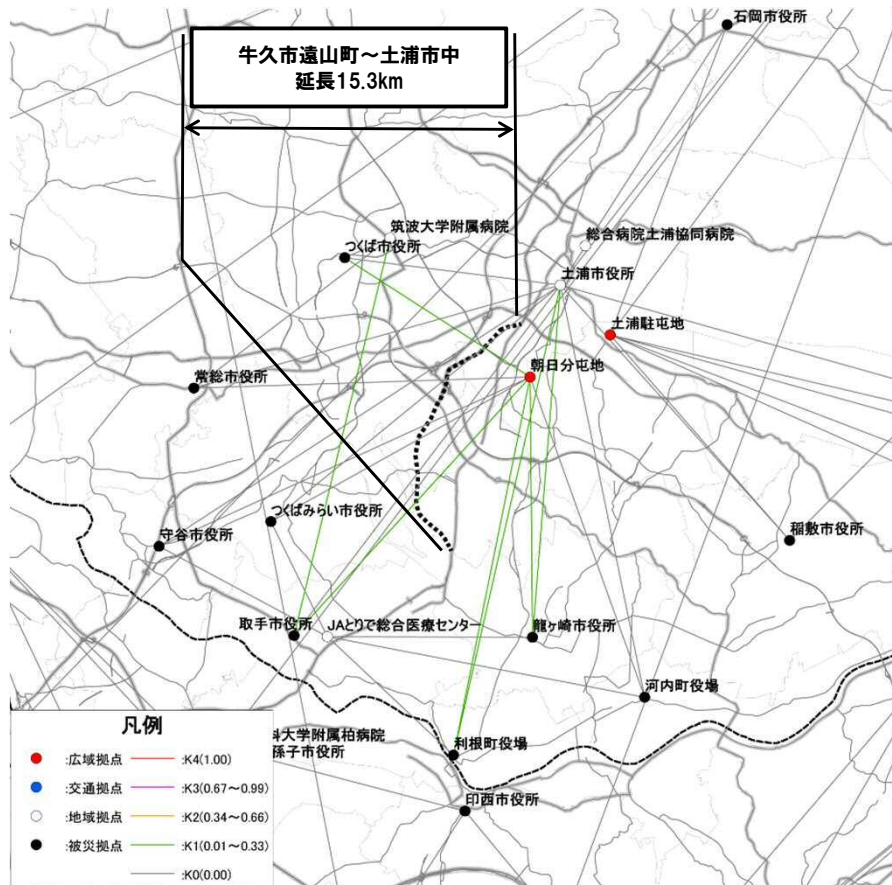

# 災害危険箇所毎の脆弱度の変化

事業名:牛久市遠山町～土浦市中

道路整備によって 影響を受ける拠点ペア		整備なし			整備あり			
		① 拠点ペアの 脆弱度	② 災害危険区 間の延長 <sup>※1</sup>	③=①×② 累積脆弱度 <sup>※2</sup>	④ 拠点ペアの 脆弱度	⑤ 災害危険区 間の延長 <sup>※1</sup>	⑥=④×⑤ <sup>※2</sup>	
主な 拠点 ペア	朝日分屯地	龍ヶ崎市役所	0.26	5.1	1.31	0.18	5.1	0.91
	土浦市役所	龍ヶ崎市役所	0.06	5.1	0.30	0.00	5.1	0.00
	筑波大学附属病院	取手市役所	0.05	0.2	0.01	0.03	0.2	0.01
その他の拠点ペア				1.99			0.98	
累積脆弱度の合計				3.62			1.90	

※1 各拠点間を結ぶ最短経路のうち、災害危険箇所が存在するリンク延長(km)

※2 道路整備によって影響を受ける拠点ペアの脆弱度と災害危険区間の延長の積(km)

## 脆弱度の累積値分布

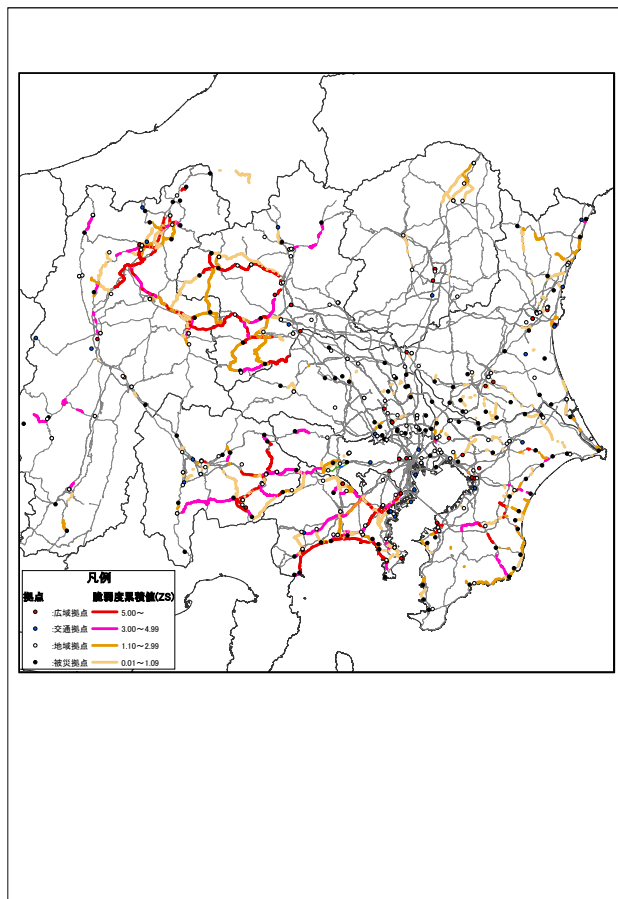

## 累積脆弱度の変化

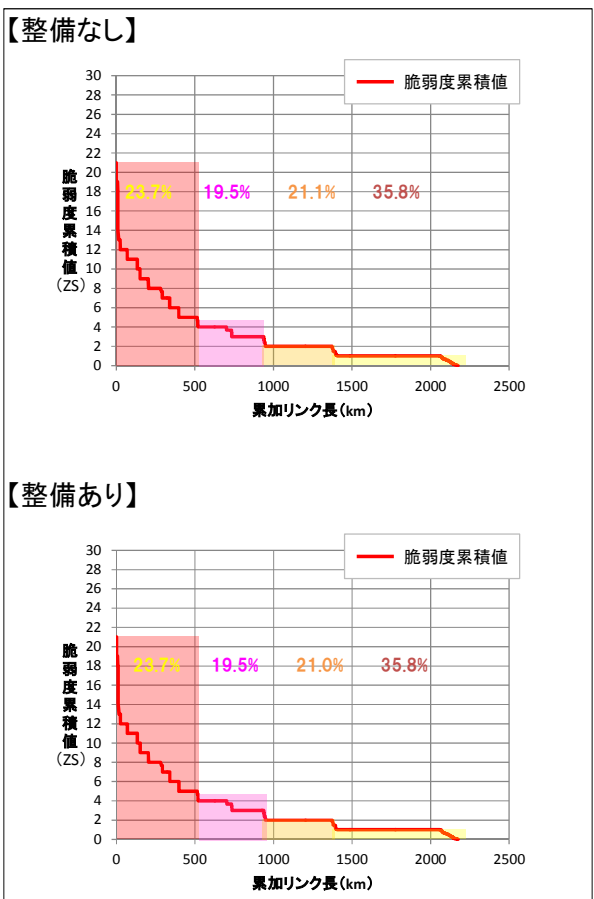

※凡例の閾値は、「整備なし」のケースにおいて、脆弱度累積値を有するリンクを対象に、値が大きい方から並べた上で、累加リンク延長を4等分した際の境界値を基に設定。



## 費用便益分析の結果

路線名	事業名	延長	事業種別	現拡・BP・その他の別
一般国道6号	牛久土浦バイパス (Ⅲ期)	5.5 km	二次改築	BP

計画交通量 (台/日)	車線数	事業主体
20,500~25,200	4	関東地方整備局

## ① 費用

	事業費	維持管理費	合計
基準年	平成29年度		
単純合計	355億円	59億円	414億円
基準年における 現在価値 (C)	265億円	16億円	281億円

## ② 便益

	走行時間 短縮便益	走行経費 減少便益	交通事故 減少便益	合計
基準年	平成29年度			
供用年	平成42年度			
単年便益 (初年便益)	31億円	1.1億円	0.76億円	33億円
基準年における 現在価値 (B)	366億円	12億円	8.9億円	387億円

③ 結 果

費用便益比 (B/C)	1.4
経済的純現在価値 (B-C)	106 億円
経済的内部収益率 (EIRR)	5.7%

注) 費用及び便益の合計は、表示桁数の関係で計算値と一致しないことがある。

④ 感 度 分 析

変動要因	基準値	変動ケース	費用便益比 (B/C)
交通量	20,500~25,200	±10%	1.3~1.4
事業費	355億円	±10%	1.3~1.5
事業期間	12年	±3年	1.2~1.6

交通状況の変化

様式-3①

事業名：牛久土浦バイパス(Ⅲ期)

(推計時点 H42年)

			整備なし(A)	整備あり(B)		
①新設・改築道路 [バイパス等] 5.5 km	交通量	[台/日]	0	22,300		
	走行時間	[分]	0	6		
	走行時間費用	[億円/年]	0.00	22.28		
②主な周辺道路	国道6号 4.9 km	交通量	[台/日]	22,200	19,400	
		走行時間	[分]	7	7	
		走行時間費用	[億円/年]	29.04	23.89	
	(主)野田牛久線 2.4 km	交通量	[台/日]	15,800	9,600	
		走行時間	[分]	6	4	
		走行時間費用	[億円/年]	16.34	7.12	
	(都)城中田宮線 3.5 km	交通量	[台/日]	14,300	8,900	
		走行時間	[分]	5	5	
		走行時間費用	[億円/年]	15.24	7.92	
	(県)谷田部牛久線 5.0 km	交通量	[台/日]	8,200	3,800	
		走行時間	[分]	8	7	
		走行時間費用	[億円/年]	12.22	5.03	
	国道408号 3.9 km	交通量	[台/日]	26,600	22,200	
		走行時間	[分]	5	5	
		走行時間費用	[億円/年]	23.94	18.96	
③その他道路合計	1,396.3km	走行時間費用	[億円/年]	3,406.91	3,387.06	
			走行時間費用 整備なし(A)	走行時間費用 整備あり(B)	走行時間短縮便益 (A - B)	
合計	1,421.4km	走行時間短縮便益	[億円/年]	3,503.69	3,472.25	31.44

※1：四捨五入の関係で、合計値が一致しない場合がある。



(2) 図面(①、②)に該当する道路を明示すること

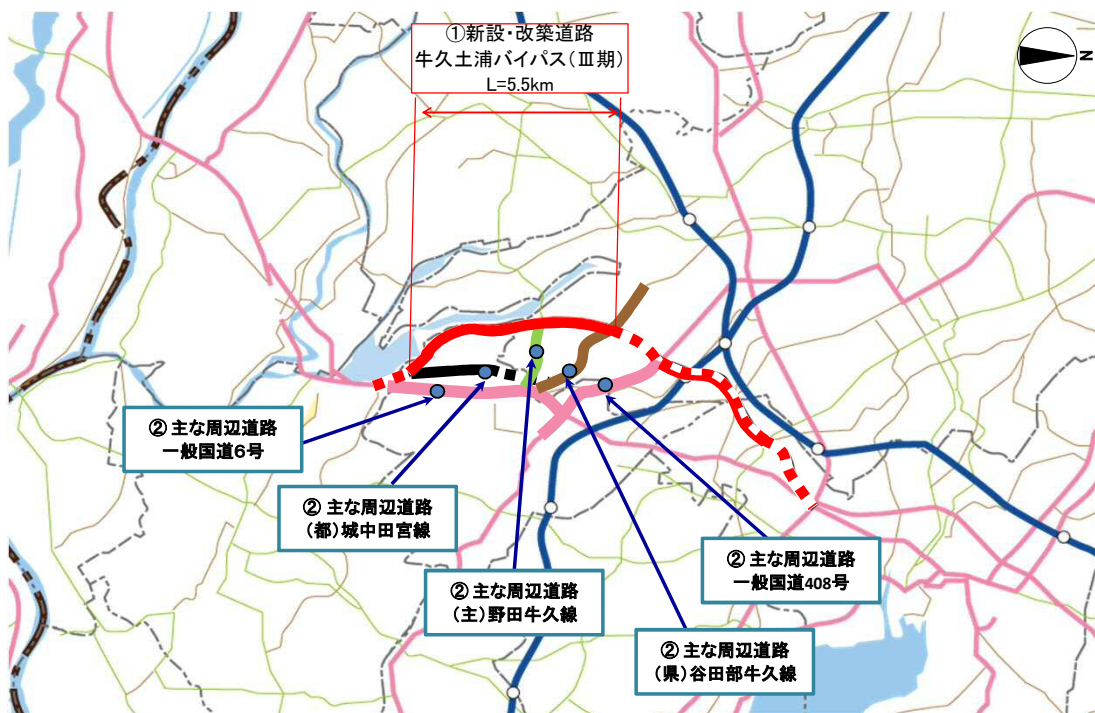

# 費用便益分析の条件

様式-3②

事業名：牛久土浦バイパス（Ⅲ期）

(2)

項目		チェック欄	
算出マニュアル	費用便益分析マニュアル (平成30年2月 国土交通省 道路局 都市局)	<input checked="" type="checkbox"/>	
	その他	<input type="checkbox"/>	
分析の基本的事項	分析対象期間	50年間	
	社会的割引率	4%	
	基準年次	平成29年度	
交通流の推計時点	1時点のみ推計	<input checked="" type="checkbox"/> (H42)	
	複数時点での推計	<input type="checkbox"/>	
推計の状況	整備の有無それぞれで交通流を推計	<input checked="" type="checkbox"/>	
	整備の有無のいずれかのみ推計	<input type="checkbox"/> 有 <input type="checkbox"/> 無	
	いずれかのみ推計の場合	いずれかのみ推計とした理由を記載	
推計に用いたOD表	道路交通センサスをベースとした自動車OD表 (三段階推定法)	<input checked="" type="checkbox"/> (H22センサス)	
	パーソントリップ調査をベースとした自動車OD表 (四段階推定法)	<input type="checkbox"/>	
	その他 ( )	<input type="checkbox"/>	
開発交通量の考慮	無	<input checked="" type="checkbox"/>	
	有	<input type="checkbox"/>	
	有の場合のみ	考慮した開発交通量 (トリップ数) ( ) 台トリップ/日 考慮した理由を記載	
配分交通量の推計手法	Q-V式を用いた配分	<input type="checkbox"/>	
	転換率式を用いた配分	<input type="checkbox"/>	
	Q-V式と転換率式の併用による配分	<input checked="" type="checkbox"/>	
	均衡配分 (リンクパフォーマンス関数を用いた配分)	<input type="checkbox"/>	
	簡易手法	<input type="checkbox"/>	
	簡易手法の採択理由	小規模事業である	<input type="checkbox"/>
		山間部海岸部で併行道路が少ない	<input type="checkbox"/>
簡易手法の考え方 (将来交通量の設定方法等) その他 ( )		<input type="checkbox"/>	
速度設定の考え方	各回の配分終了時の速度を交通量でウェイト付けして設定	<input checked="" type="checkbox"/>	
	採用理由を記載 交通量が、交通容量 (Qmax~Qmin) 以上の路線、交通容量 (Qmin~Qmax) の路線、等が混在した配分結果となっているため、費用便益算出においては、速度差の生ずる「加重平均速度」を用いた。		
	最終配分の速度	<input type="checkbox"/>	
	採用理由を記載		
その他 ( )		<input type="checkbox"/>	

交通流推計

(3)

項目		チェック欄		
便 益 の 算 定	休日交通の 影響	考慮しない	<input checked="" type="checkbox"/>	
		考慮する	<input type="checkbox"/>	
		考慮する 場合のみ	面的に考慮	<input type="checkbox"/>
			対象路線のみ考慮	<input type="checkbox"/>
	採用した休日係数		( ) %	
	休日係数を考慮した理由および採用した休日係数の考え方を記載			
	災害等による 通行止めの 影響	考慮しない	<input checked="" type="checkbox"/>	
		考慮する	<input type="checkbox"/>	
		考慮する 場合のみ	採用した通行止め日数	( ) 日
			採用した通行止め日数の考え方を記載	
とり止め交通を考慮する		<input type="checkbox"/>		
とり止め交通を考慮しない場合はその理由、考慮した場合はその考え方を記載				
冬期交通の 影響	考慮しない	<input checked="" type="checkbox"/>		
	考慮する	<input type="checkbox"/>		
	考慮する 場合のみ	採用した冬期日数	( ) 日	
		採用した冬期日数の考え方を記載		
冬期の走行速度と交通容量の関係 設定の考え方を記載				
交通流推計の 時点以外の 便益の算定	ブロック別・車種別走行台キロの伸び率による設定	<input checked="" type="checkbox"/>		
	その他 ( )	<input type="checkbox"/>		
車種別時間 価値原単位	費用便益分析マニュアルの値を使用	<input checked="" type="checkbox"/>		
	独自に設定した値を使用	<input type="checkbox"/>		
車種別走行 経費原単位	費用便益分析マニュアルの値を使用	<input checked="" type="checkbox"/>		
	独自に設定した値を使用	<input type="checkbox"/>		
交通事故減少 便益算定	中央分離帯の有無を考慮	<input checked="" type="checkbox"/>		
	中央分離帯の有無を考慮しない	<input type="checkbox"/>		
走行時間短縮・走行 経費減少・交通事故 減少以外の便益	考慮しない	<input checked="" type="checkbox"/>		
	考慮する (考慮の場合、算出根拠を添付すること)	<input type="checkbox"/>		
その他				



## 費用の現在価値算定表

維持管理費の単純単価の算出(消費税相当額含む)

箇所名:牛久土浦バイパス(Ⅲ期)

年次	年度	割引率	GDP デフレータ	事業費(億円)		維持管理費(億円)	
				単純価値	現在価値	単純価値	現在価値
				単価(億円)		延長(km)	
		0.23		5.5		1.27	
-13年目	H 29	1.0000	102.9				
-12年目	H 30	0.9615	102.9	0.46	0.45		
-11年目	H 31	0.9246	102.9	3.24	3.00		
-10年目	H 32	0.8890	102.9	18.82	16.73		
-9年目	H 33	0.8548	102.9	26.22	22.41		
-8年目	H 34	0.8219	102.9	45.67	37.54		
-7年目	H 35	0.7903	102.9	42.59	33.66		
-6年目	H 36	0.7599	102.9	50.93	38.70		
-5年目	H 37	0.7307	102.9	50.93	37.21		
-4年目	H 38	0.7026	102.9	49.26	34.61		
-3年目	H 39	0.6756	102.9	36.11	24.40		
-2年目	H 40	0.6496	102.9	17.59	11.43		
-1年目	H 41	0.6246	102.9	12.96	8.10		
供用開始年次	H 42	0.6006	102.9			1.18	0.71
1年目	H 43	0.5775	102.9			1.18	0.68
2年目	H 44	0.5553	102.9			1.18	0.65
3年目	H 45	0.5339	102.9			1.18	0.63
4年目	H 46	0.5134	102.9			1.18	0.60
5年目	H 47	0.4936	102.9			1.18	0.58
6年目	H 48	0.4746	102.9			1.18	0.56
7年目	H 49	0.4564	102.9			1.18	0.54
8年目	H 50	0.4388	102.9			1.18	0.52
9年目	H 51	0.4220	102.9			1.18	0.50
10年目	H 52	0.4057	102.9			1.18	0.48
11年目	H 53	0.3901	102.9			1.18	0.46
12年目	H 54	0.3751	102.9			1.18	0.44
13年目	H 55	0.3607	102.9			1.18	0.42
14年目	H 56	0.3468	102.9			1.18	0.41
15年目	H 57	0.3335	102.9			1.18	0.39
16年目	H 58	0.3207	102.9			1.18	0.38
17年目	H 59	0.3083	102.9			1.18	0.36
18年目	H 60	0.2965	102.9			1.18	0.35
19年目	H 61	0.2851	102.9			1.18	0.34
20年目	H 62	0.2741	102.9			1.18	0.32
21年目	H 63	0.2636	102.9			1.18	0.31
22年目	H 64	0.2534	102.9			1.18	0.30
23年目	H 65	0.2437	102.9			1.18	0.29
24年目	H 66	0.2343	102.9			1.18	0.28
25年目	H 67	0.2253	102.9			1.18	0.26
26年目	H 68	0.2166	102.9			1.18	0.25
27年目	H 69	0.2083	102.9			1.18	0.24
28年目	H 70	0.2003	102.9			1.18	0.24
29年目	H 71	0.1926	102.9			1.18	0.23
30年目	H 72	0.1852	102.9			1.18	0.22
31年目	H 73	0.1780	102.9			1.18	0.21
32年目	H 74	0.1712	102.9			1.18	0.20
33年目	H 75	0.1646	102.9			1.18	0.19
34年目	H 76	0.1583	102.9			1.18	0.19
35年目	H 77	0.1522	102.9			1.18	0.18
36年目	H 78	0.1463	102.9			1.18	0.17
37年目	H 79	0.1407	102.9			1.18	0.17
38年目	H 80	0.1353	102.9			1.18	0.16
39年目	H 81	0.1301	102.9			1.18	0.15
40年目	H 82	0.1251	102.9			1.18	0.15
41年目	H 83	0.1203	102.9			1.18	0.14
42年目	H 84	0.1157	102.9			1.18	0.14
43年目	H 85	0.1112	102.9			1.18	0.13
44年目	H 86	0.1069	102.9			1.18	0.13
45年目	H 87	0.1028	102.9			1.18	0.12
46年目	H 88	0.0989	102.9			1.18	0.12
47年目	H 89	0.0951	102.9			1.18	0.11
48年目	H 90	0.0914	102.9			1.18	0.11
49年目	H 91	0.0879	102.9	-39.63	-3.48	1.18	0.10
合計				315.16	264.74	58.80	15.78
単純事業費計				354.79		58.80	

注1)事業費の投資パターンは、費用便益分析の計算条件として設定した標準的な投資パターンであり、必ずしも全体の予算制約等を踏まえたものではない。  
このため、毎年度の予算の状況や、用地・工事の進捗により、実際の事業展開とは異なることがある。  
(投資パターンの変化による費用便益分析結果への影響等については、再評価及び事後評価として評価を実施。)

注2)評価対象期間最終年において、用地残存価値(割引後の用地費)を控除している。



## 道路ネットワークの防災機能の向上効果計測の結果

路線名	事業名	延長	事業種別	現拡・BP・その他の別	事業主体
一般国道6号	牛久土浦バイパス(Ⅲ期)	L=5.5km	二次改築	BP	関東地方整備局

## ① 期待所要時間

主な拠点ペア		期待所要時間(分)			
		現状ネットワーク		将来ネットワーク	
支援拠点	被災拠点	通常時	災害時	通常時	災害時
朝日分屯地	龍ヶ崎市役所	18.3	24.3	18.3	22.3
朝日分屯地	利根町役場	27.5	35.6	27.5	32.6
土浦市役所	龍ヶ崎市役所	23.3	24.7	23.3	22.7

## ② 脆弱度・評価レベル

主な拠点ペア		整備なし		整備あり	
		脆弱度	評価ランク	脆弱度	評価ランク
朝日分屯地	龍ヶ崎市役所	0.25	B	0.18	B
朝日分屯地	利根町役場	0.23	B	0.16	B
土浦市役所	龍ヶ崎市役所	0.06	B	0.00	A
平均 ※他2ペア含む		0.15	B	0.09	B

## ③ 改善度

主な拠点ペア		改善度	
		通常時	災害時
朝日分屯地	龍ヶ崎市役所	0.00	0.08
朝日分屯地	利根町役場	0.00	0.09
土浦市役所	龍ヶ崎市役所	0.00	0.08
平均 ※他2ペア含む		0.01	0.08

事業名：牛久土浦バイパス(Ⅲ期)

(1) 脆弱度 (整備後)

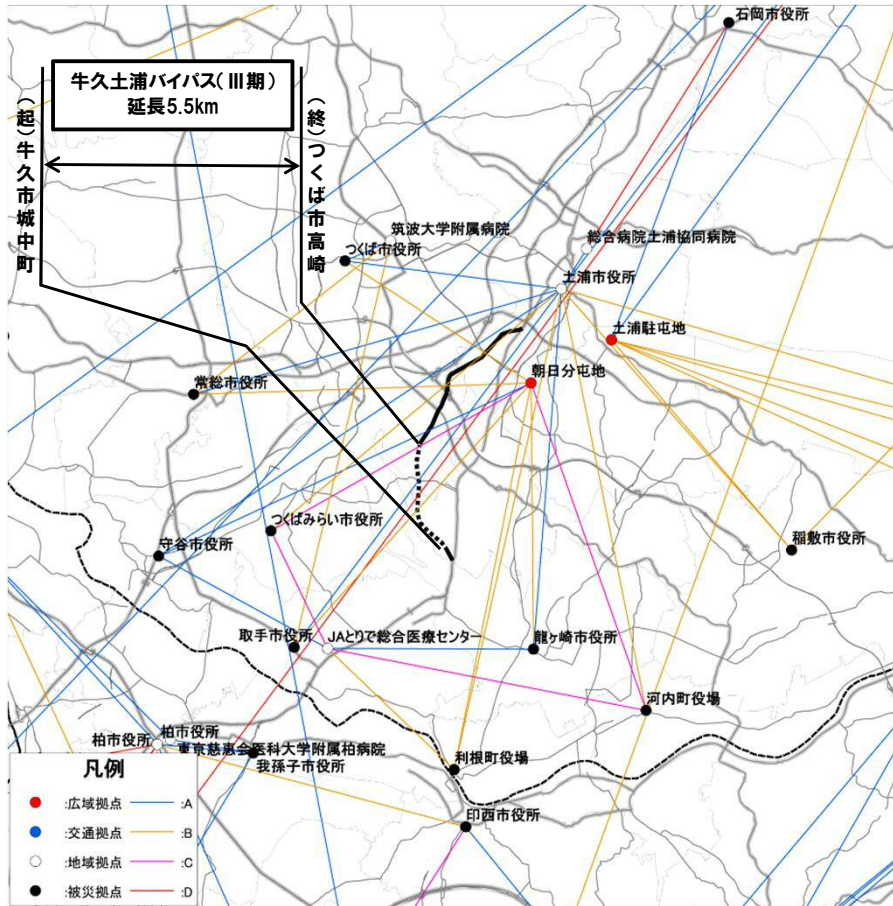

(2) 改善度 (災害時)

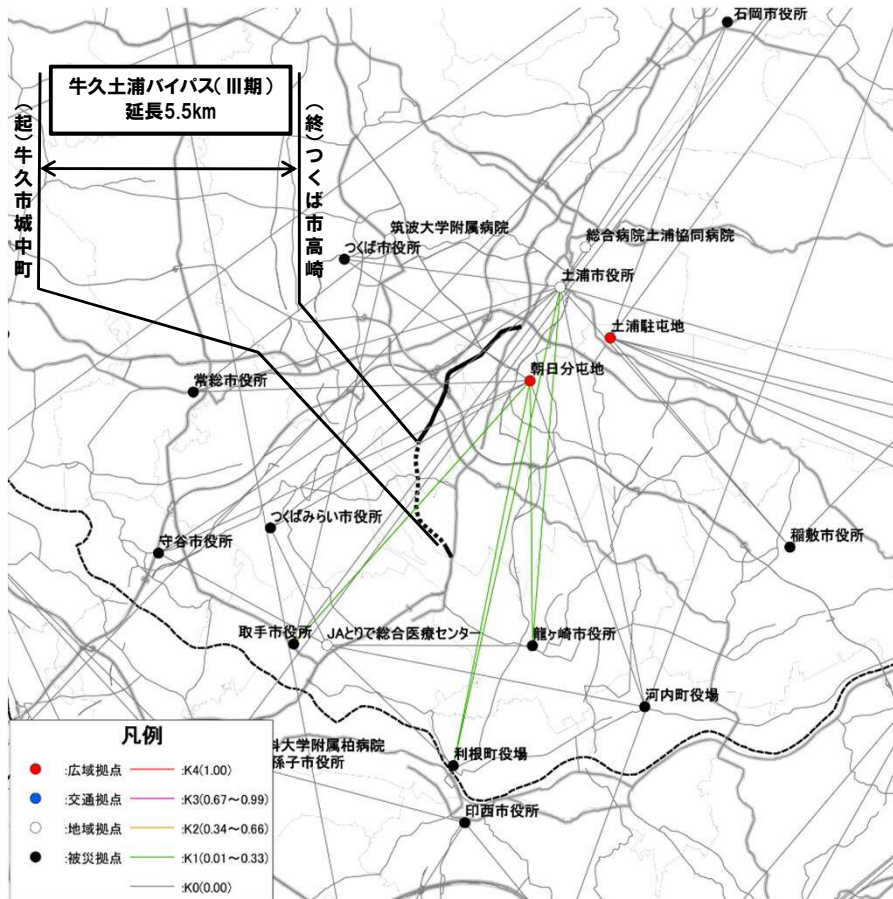



# 災害危険箇所毎の脆弱度の変化

事業名： 牛久土浦バイパス(Ⅲ期)

道路整備によって 影響を受ける拠点ペア			整備なし			整備あり		
			① 拠点ペアの 脆弱度	② 災害危険区 間の延長※ <sup>1</sup>	③=①×② 累積脆弱度※ <sup>2</sup>	④ 拠点ペアの 脆弱度	⑤ 災害危険区 間の延長※ <sup>1</sup>	⑥=④×⑤ 累積脆弱度※ <sup>2</sup>
主な 拠点 ペア	朝日分屯地	龍ヶ崎市役所	0.25	5.1	1.26	0.18	5.1	0.91
	朝日分屯地	利根町役場	0.23	5.1	1.16	0.16	5.1	0.81
	土浦市役所	龍ヶ崎市役所	0.06	5.1	0.30	0.00	5.1	0.00
その他の拠点ペア					0.56			0.09
累積脆弱度の合計					3.28			1.81

※<sup>1</sup> 各拠点間を結ぶ最短経路のうち、災害危険箇所が存在するリンク延長(km)

※<sup>2</sup> 道路整備によって影響を受ける拠点ペアの脆弱度と災害危険区間の延長の積(km)

## 脆弱度の累積値分布

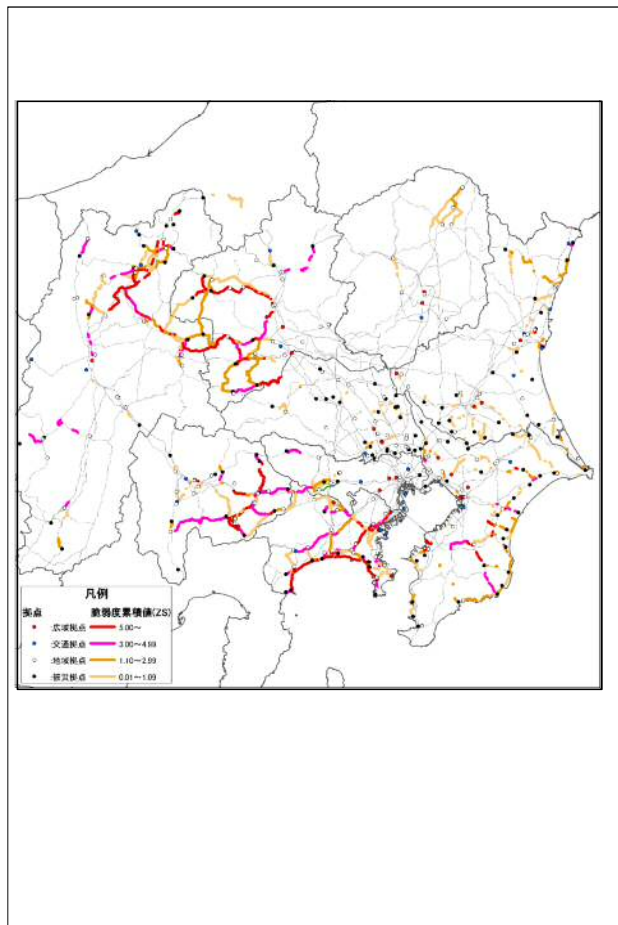

## 累積脆弱度の変化

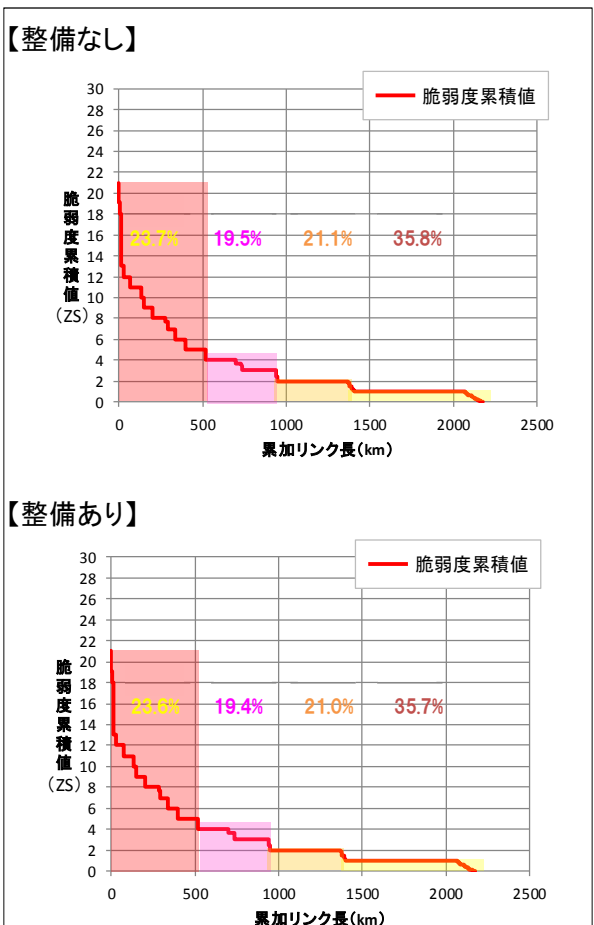

※凡例の閾値は、「整備なし」のケースにおいて、脆弱度累積値を有するリンクを対象に、値が大きい方から並べた上で、累加リンク延長を4等分した際の境界値を基に設定。

