



建設業退職金共済の制度と取組について



建設業退職金共済制度について

1 基本的な仕組み

- 建設業の中小企業事業主が、雇用日数に応じて、建設技能労働者に掛金を充当（電子申請方式又は証紙貼付方式）。
- 労働者が現場を移動し、事業主を変えても、先々で掛金を充当されれば、建設業で働いた日数は全部通算。
- 勤労者退職金共済機構が、拠出された掛金を管理・運用。
- 労働者が建設業界で働くことをやめたときに、労働者の請求により、機構から労働者に対して退職金を支払。

2 概要と実績

- 掛金額 日額**320円**（月額換算**6,720円**（×21日））
- 予定運用利回り **1.3%**（令和3年10月1日以降）
- 加入事業所数 約**17万5千所**（令和3年度末）
- 加入労働者数 約**216万人**（令和3年度末）
- 退職金支給総額 約**576億円**（令和3年度）
- 労働者一人当たりの平均退職金支給額 約**92.5万円**（令和3年度）
- 資産運用残高 **10,688億円**（令和3年度末）

証紙貼付方式と電子申請方式の事務の比較

共済証紙の貼付がなくなることで、掛金納付に関連する事務負担が軽減されます。

事務名	共済証紙貼付方式	電子申請方式
1 共済証紙の購入	<ul style="list-style-type: none"> 掛金拠出者が金融機関窓口で共済証紙を購入する 金融機関が掛金拠出者に対して、掛金収納書(紙)を発行する。 	<ul style="list-style-type: none"> 掛金拠出者はペイジー決済または口座振替で退職金ポイントを払込む。 掛金拠出者は、電子申請システムより掛金収納書(電子版)をダウンロードする。
2 就労状況報告 共済証紙の交付	<ul style="list-style-type: none"> 雇用者は就労状況報告書等により、就労状況を報告し、共済証紙を請求する。 掛金拠出者は、就労状況を確認し、共済証紙を交付する。 雇用者は、共済証紙を受け取る。 	<ul style="list-style-type: none"> 雇用者は就労実績報告作成ツールで就労状況を報告する。 掛金拠出者は、就労実績報告作成ツールで就労状況を確認する。 掛金拠出者は、電子申請システムで雇用者から申請され、承認した就労状況データを建退共に送信する。
3 共済証紙の 貼付・消印	<ul style="list-style-type: none"> 雇用者は、被共済者の共済手帳に共済証紙を貼付し、消印する。 	<ul style="list-style-type: none"> なし
4 証紙受払簿の記入 証紙の管理・保管	<ul style="list-style-type: none"> 掛金拠出者は、証紙購入、証紙交付情報を証紙受払簿に記入する。 雇用者は、証紙受給、証紙交付、証紙貼付情報を証紙受払簿に記入する。 掛金拠出者と雇用者は未使用の共済証紙を管理・保管する。 	<ul style="list-style-type: none"> 掛金拠出者と雇用者が電子申請システムから「掛金充当書」をダウンロードし、充当状況を確認する。

※ 掛金拠出者とは、下請から掛金納付事務を受託して、共済証紙を購入（証紙貼付方式）または、退職金ポイントを払込む（電子申請方式）者（いわゆる元請）

都道府県別電子申請利用契約者数(中小・大手・事務組合計)(令和4年12月末日現在)

(単位:所)

	2021年度末	4月	5月	6月	7月	8月	9月	10月	11月	12月	脱退(※1)	累計(※2)
北海道	446	48	45	125	68	63	79	66	65	48	3	1,050
青森県	78	5	5	5	2	7	5	7	9	1	1	122
岩手県	126	12	8	11	8	9	15	26	14	20	1	228
宮城県	191	9	6	10	20	15	27	13	22	9	3	310
秋田県	105	5	8	6	6	9	6	6	10			161
山形県	110	8	3	3	8	1	9	8	9	4		159
福島県	184	8	4	9	12	14	12	17	22	9		282
茨城県	169	9	4	13	11	12	35	17	22	9		292
栃木県	116	9	2	5	4	4	10	10	13	4	1	172
群馬県	130	20	8	13	12	14	18	18	13	8		246
埼玉県	246	10	10	26	11	34	38	22	32	13	1	428
千葉県	351	21	16	27	24	24	28	29	31	14	4	547
東京都	502	35	28	44	46	53	59	40	48	19	5	850
神奈川県	282	31	19	18	27	34	31	49	35	16	5	521
新潟県	262	6	4	13	9	6	5	12	13	4	1	329
富山県	83	10	3		2	3	6	4	4	5	2	113
石川県	115	4	6	3	6	6	7	4	9	6		160
福井県	82	5	2			5	3	9	29	3		135
山梨県	51	6	4	6	3	3	2	2	7	2		84
長野県	144	5	5	7	3	9	13	12	5	9	1	202
岐阜県	166	11	9	16	22	11	11	18	17	4	1	280
静岡県	264	15	20	19	18	13	17	32	18	4		416
愛知県	249	24	22	17	33	26	12	20	41	26		444
三重県	103	16	8	6	10	13	17	11	12	7		196
滋賀県	62			1	6	6	11	8	9	2		103
京都府	123	17	6	5	11	13	22	15	10	8	1	221
大阪府	299	27	36	19	38	48	54	53	47	29		621
兵庫県	149	11	10	15	16	38	36	31	42	20	1	347
奈良県	102	13	1	8	6	13	6	4	7	4	1	159
和歌山県	50	3	1	2	7	3	12	7	1	6		86
鳥取県	48	3	2	2	1	23	16	8	5	3		108
島根県	94	7	11	1	5	4	23	13	20	10	2	176
岡山県	303	25	15	14	17	19	28	17	42	13	5	475
広島県	143	10	4	5	16	18	20	19	25	10	1	259
山口県	264	15	6	10	13	14	16	9	14	7	2	359
徳島県	36	2	6	5	5	2	4	5	4		1	68
香川県	53	18	3	2	6	6	7	6	5	3		106
愛媛県	55	7		1	10	11	4	8	9	6	1	104
高知県	57	3	6	4	4	3	3	8	6	1		94
福岡県	206	18	11	11	30	36	24	33	48	16		417
佐賀県	71	6	7	5	5	6	6	13	6	2	1	124
長崎県	249	28	20	18	24	15	20	15	15	7	3	401
熊本県	173	10	5	11	12	5	11	12	20	6	3	256
大分県	44	1	4	2	8	6	9	4	11	5		89
宮崎県	132	7	11	8	11	16	11	11	22	4		229
鹿児島県	141	9	12	8	18	8	11	11	11	19	1	228
沖縄県	341	11	20	19	16	10	18	20	30	5	1	484
計	7,750	583	446	578	650	711	837	782	909	430	53	13,193
(うち新規)	-	-	-	-	(228)	(438)	(384)	(507)	(478)	(399)	-	-

※1 脱退とは、廃業等の事由により、電子申請申込後に共済契約を解除した者の数

※2 上記累計のうち、特別共済契約者は123所、事務組合は48所

※3 うち新規の数字は、新規加入共済契約者に対し、電子申請の申込がなくともIDを発行した数

$$\text{利用率} = \frac{13,193}{174,577} = 7.56\%$$

電子申請による掛金納付率（令和4年12月末現在）

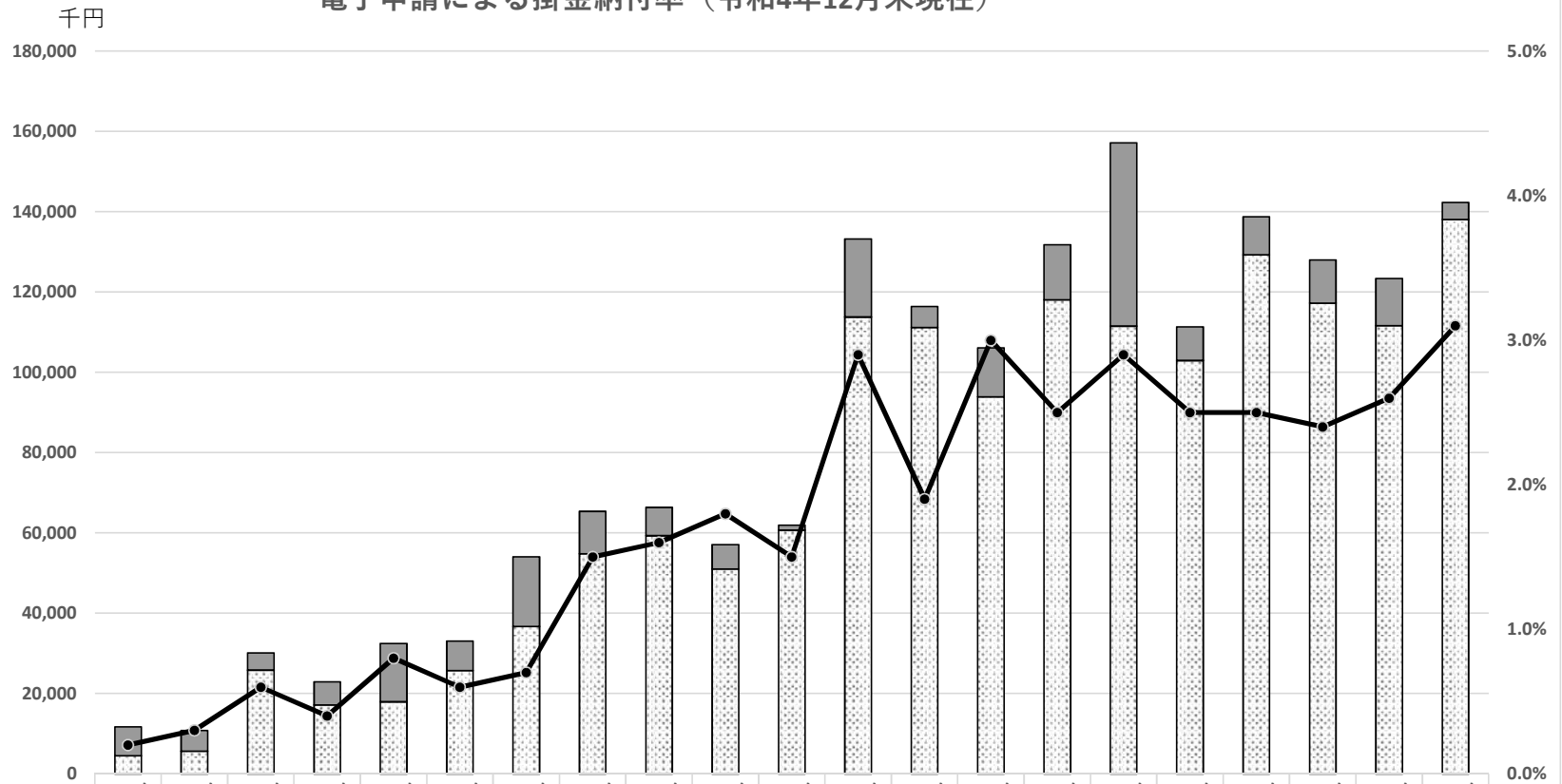

	2021年 04月	2021年 05月	2021年 06月	2021年 07月	2021年 08月	2021年 09月	2021年 10月	2021年 11月	2021年 12月	2022年 01月	2022年 02月	2022年 03月	2022年 04月	2022年 05月	2022年 06月	2022年 07月	2022年 08月	2022年 09月	2022年 10月	2022年 11月	2022年 12月
■ 証紙⇒ポイント交換	7,165	5,187	4,348	5,700	14,567	7,394	17,338	10,550	7,071	6,072	1,232	19,408	5,200	12,146	13,670	45,689	8,307	9,418	10,779	11,723	4,221
▨ 退職金ポイント購入	4,489	5,607	25,795	17,171	17,917	25,676	36,698	54,785	59,291	51,047	60,700	113,758	111,168	93,900	118,089	111,472	102,952	129,291	117,208	111,636	138,098
●● 電子申請による掛金納付率	0.2%	0.3%	0.6%	0.4%	0.8%	0.6%	0.7%	1.5%	1.6%	1.8%	1.5%	2.9%	1.9%	3.0%	2.5%	2.9%	2.5%	2.5%	2.4%	2.6%	3.1%

▨ 退職金ポイント購入 ■ 証紙⇒ポイント交換 ●● 電子申請による掛金納付率

※ 電子申請による掛金納付率 = 月毎の $\frac{\text{退職金ポイントの購入額} + \text{証紙から退職金ポイントへの交換額}}{\text{退職金ポイントの購入額} + \text{証紙から退職金ポイントへの交換額} + \text{共済証紙購入額}}$

<共済証紙購入額>

(単位: 百万円)

2021年 04月	2021年 05月	2021年 06月	2021年 07月	2021年 08月	2021年 09月	2021年 10月	2021年 11月	2021年 12月	2022年 01月	2022年 02月	2022年 03月	2022年 04月	2022年 05月	2022年 06月	2022年 07月	2022年 08月	2022年 09月	2022年 10月	2022年 11月	2022年 12月
6,342	3,752	4,734	5,199	4,025	5,469	7,396	4,248	4,061	3,123	4,154	4,516	5,898	3,409	5,087	5,334	4,415	5,463	5,130	4,657	4,395

建設業退職金共済制度 電子申請方式のご案内

この度は、建退共にご加入いただきまして、ありがとうございます。
ご加入されると、電子申請専用サイトの利用が可能となります。
ログインに必要なIDと初期パスワードを記載した「開通通知」と
「初期設定のためのマニュアル」を後日郵送いたしますので、ぜひ
ご利用ください。

電子申請専用サイトでできること

電子申請方式による 掛金納付^(*1)



電子申請方式とは、証紙に代わる
「退職金ポイント」という電子ポイント
を事前に購入し、被共済者の就労日数を
登録した「就労実績ファイル」により、
個々の被共済者の掛金として充当する
ものです。

upload



オンライン申請

- ・ 共済手帳の追加申込
- ・ 共済手帳の再発行
- ・ 契約者証の再発行



download

「掛金充当書」^(*2)の ダウンロード



建退共からの お知らせの 受け取り

(*1) 電子申請方式による掛金納付には「就労実績報告作成ツール」のダウンロードが必要となります。
(「就労実績報告作成ツール」は建退共本部のホームページからダウンロードできます。)
また、建設キャリアアップシステムを活用すると建退共の掛金納付日数の入力が簡略化できます。

(*2) 元請が電子申請方式による掛金納付を行ったことが確認できます。

電子申請専用サイトのお試し体験ができます! **NEW**
アクセス方法は裏面をご覧ください。



電子申請方式について詳しくは 建退共ホームページからご確認ください

建退共ホームページより 「電子申請方式について」をクリック



「1.電子申請方式を利用するには」

電子申請方式の概要についてはこちらからご確認ください。

「5.就労実績報告作成ツール」

電子申請方式による掛金納付の際に必要な「就労実績報告作成ツール」は、こちらからダウンロードができます。

「12.電子申請専用サイト(体験版)はこちら」

電子申請専用サイトの体験版がご利用いただけるようになりました。



NEW

電子申請専用サイト(体験版)

電子申請専用サイトの内容を
体験できます！

※体験版のため、実際の申請は行えません。
なお、電子申請専用サイトに関する利用料はかかりません。

電子申請方式システム操作方法についてのお問い合わせ先(専用コールセンター)

TEL. 0120-006-175

受付時間:9:00~17:00(平日)

建退共とCCUSのデータ連携の推進

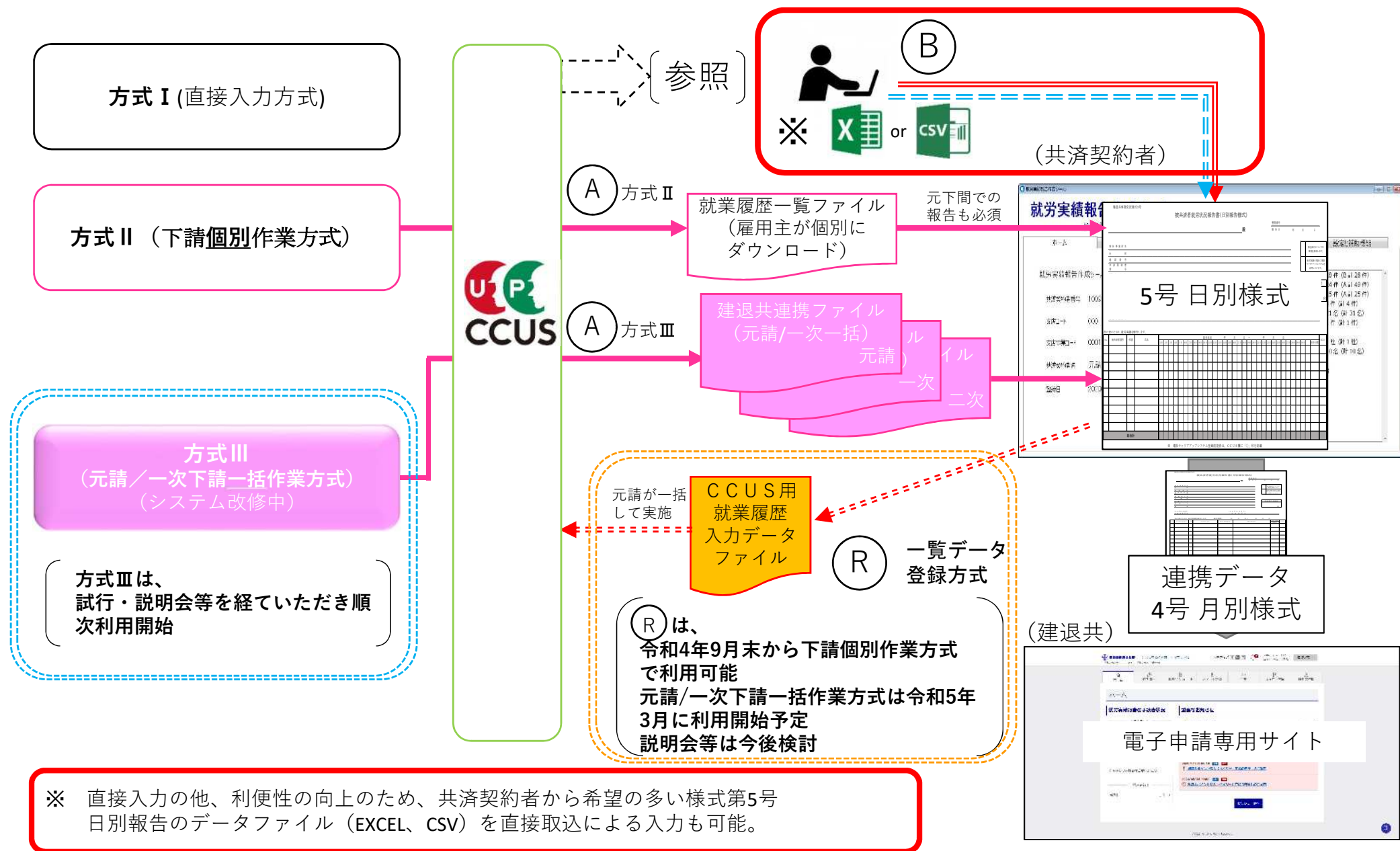



電子申請方式の流れ

工事情報ファイル・就労実績ファイルの作成と登録（就労実績ツール）

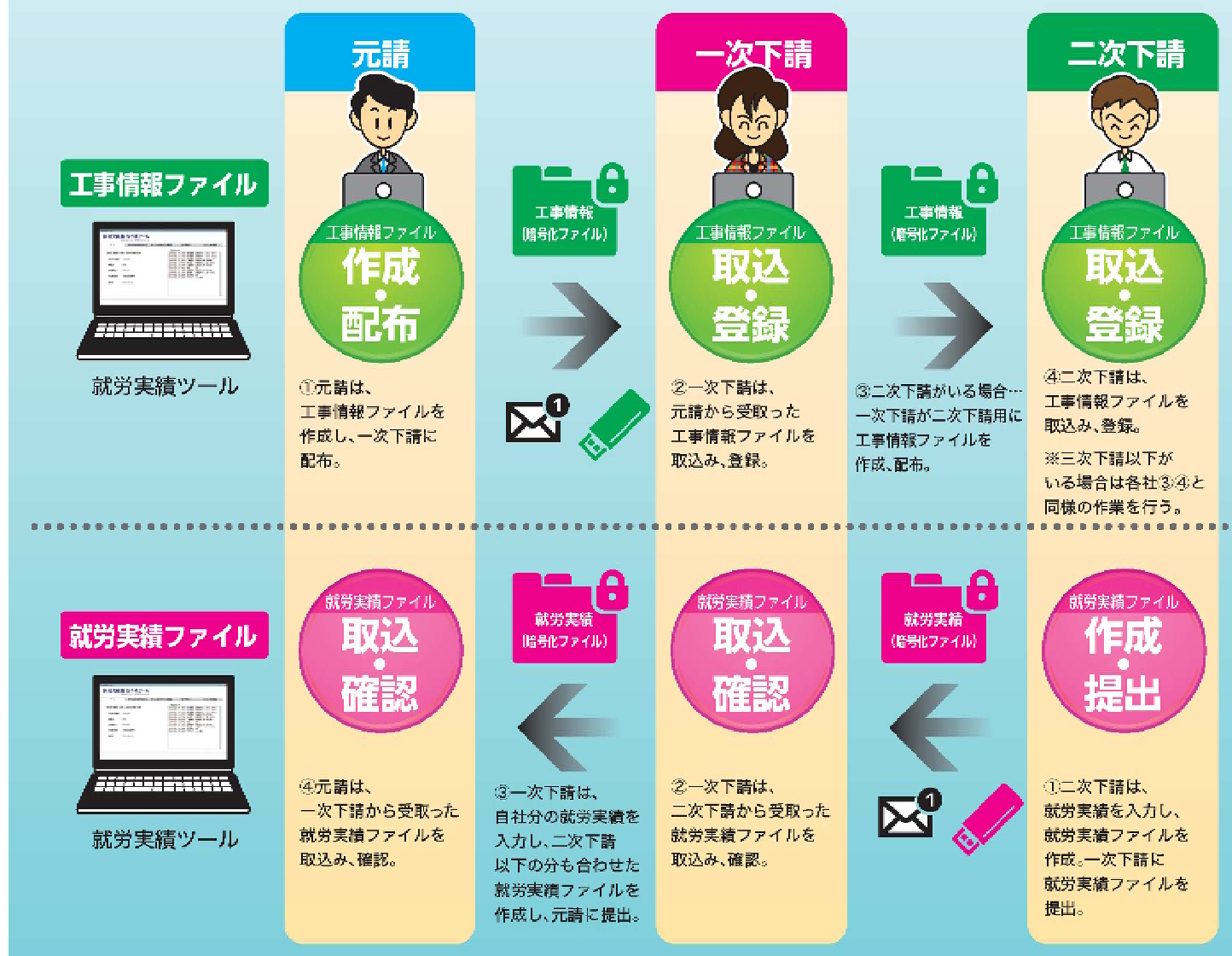

※元請は工事情報、下請は就業履歴を建設キャリアアップシステム(CCUS)からダウンロードして就労実績ツールに取込みます。

建退共へ就労実績報告・掛金納付（電子申請専用サイト）

※公共工事受注時の例です。

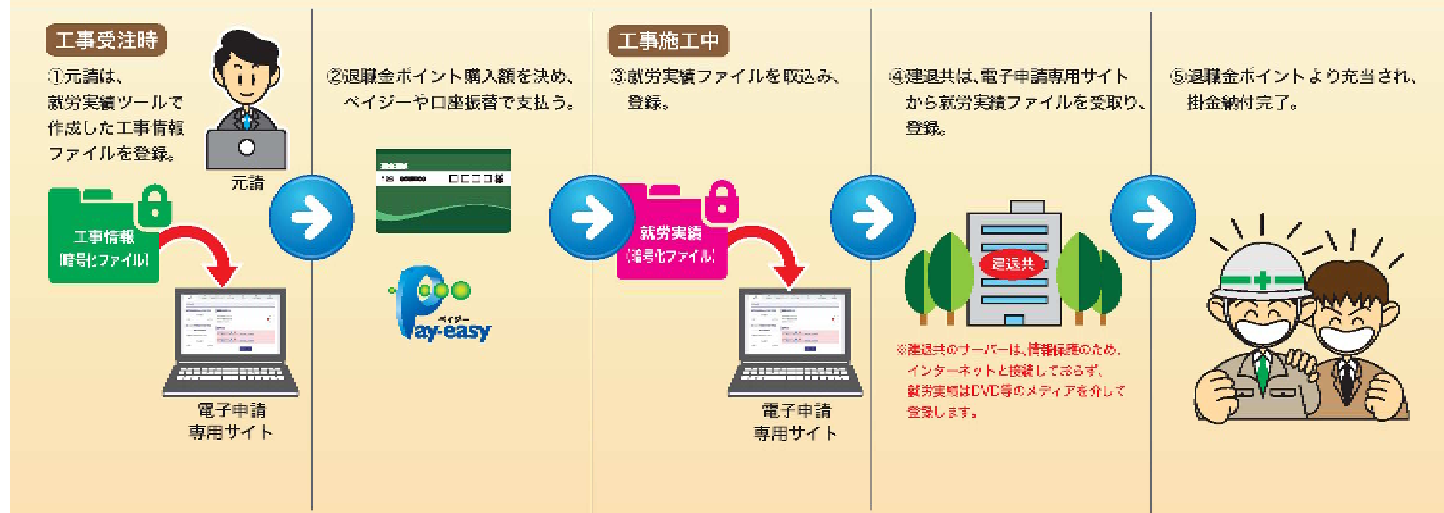

方式Ⅱ（下請作業方式）

① CCUS を活用した工事情報ファイルの作成と登録（就労実績ツール）

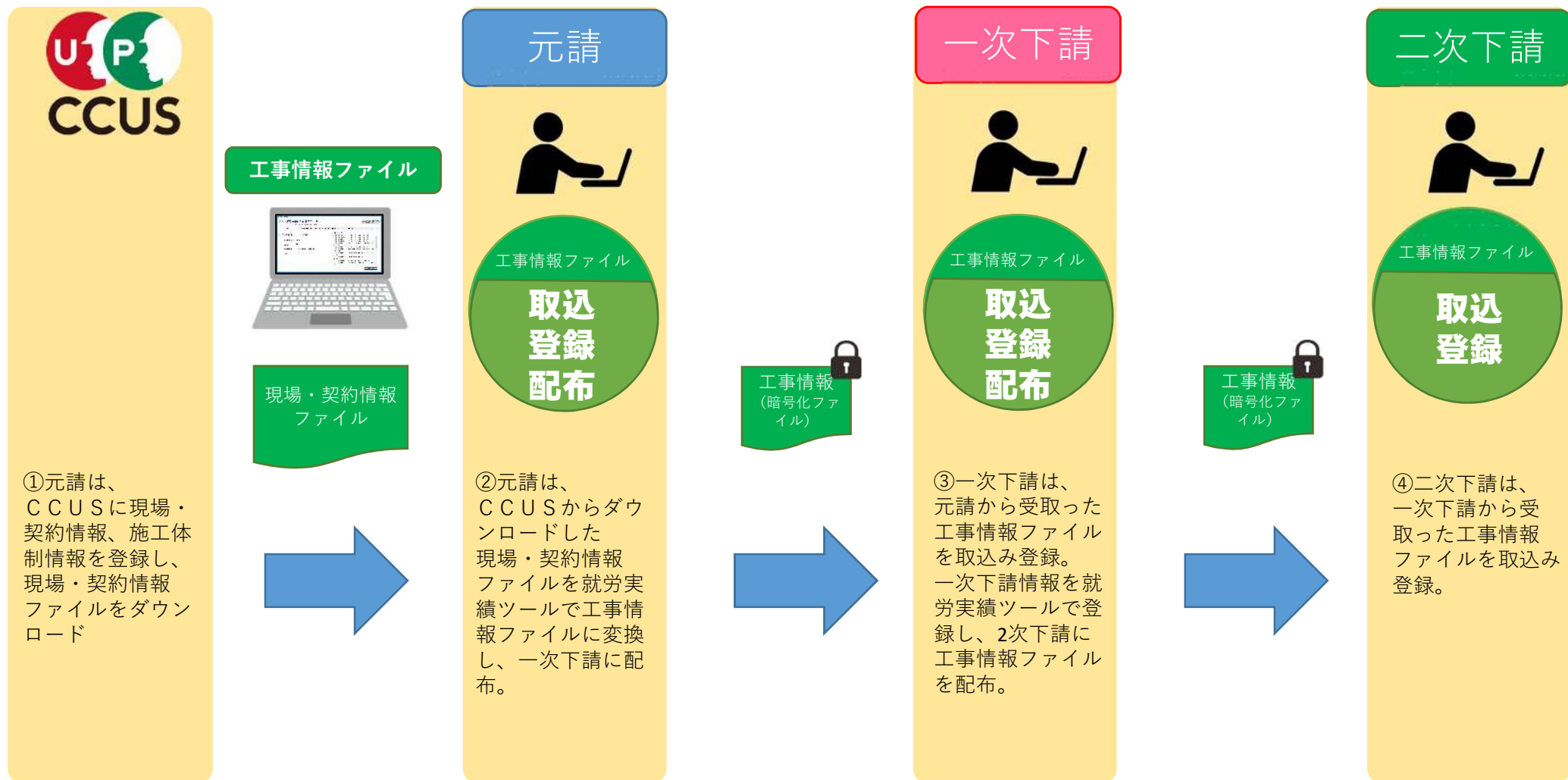

方式Ⅱ（下請作業方式）

② CCUS を活用した就労実績ファイルの作成と登録（就労実績ツール）

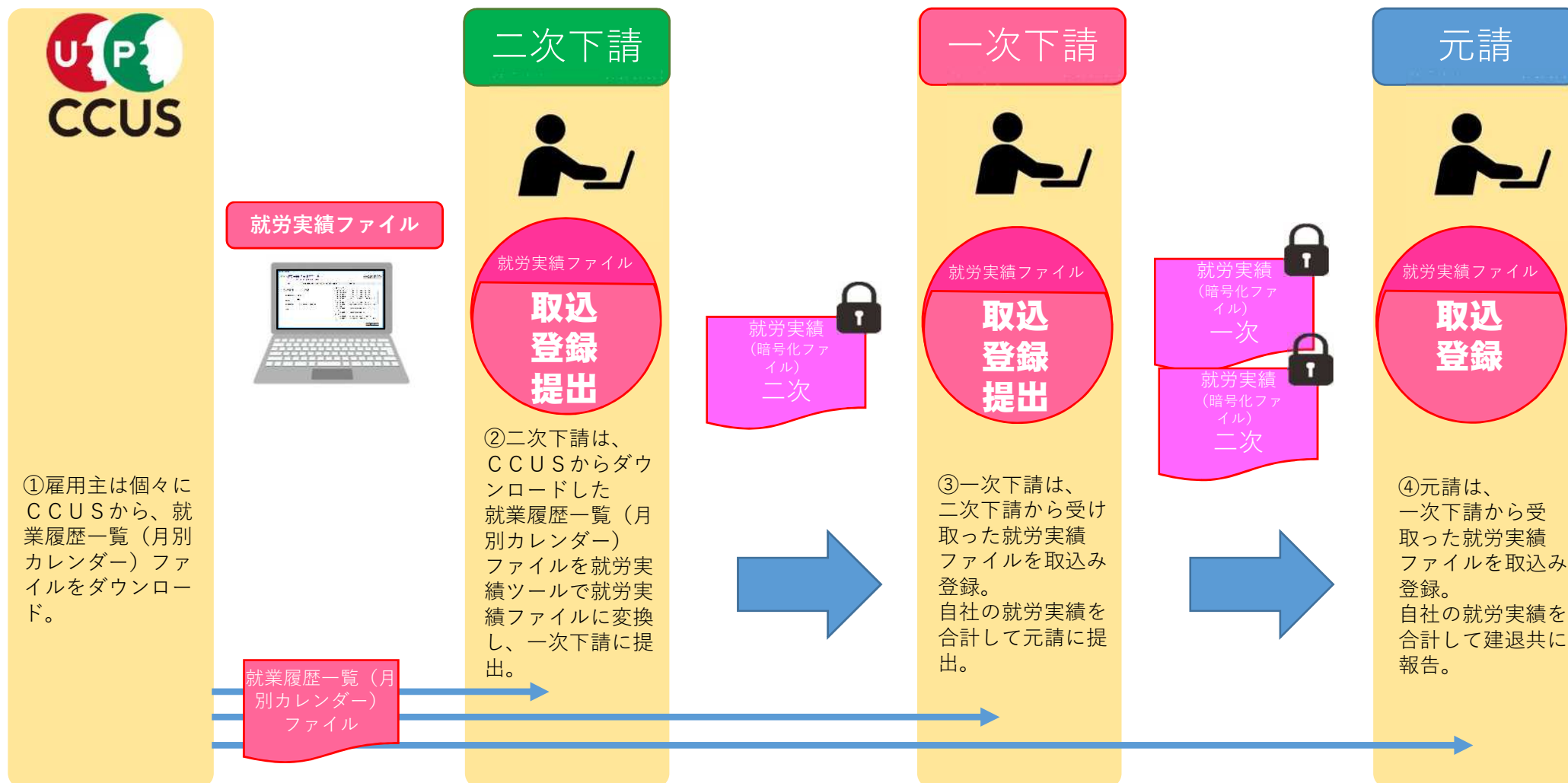

方式Ⅲ (元請／一次下請作業方式)

CCUS を活用した工事情報ファイルの作成と登録 (就労実績ツール) ①工事情報の共有

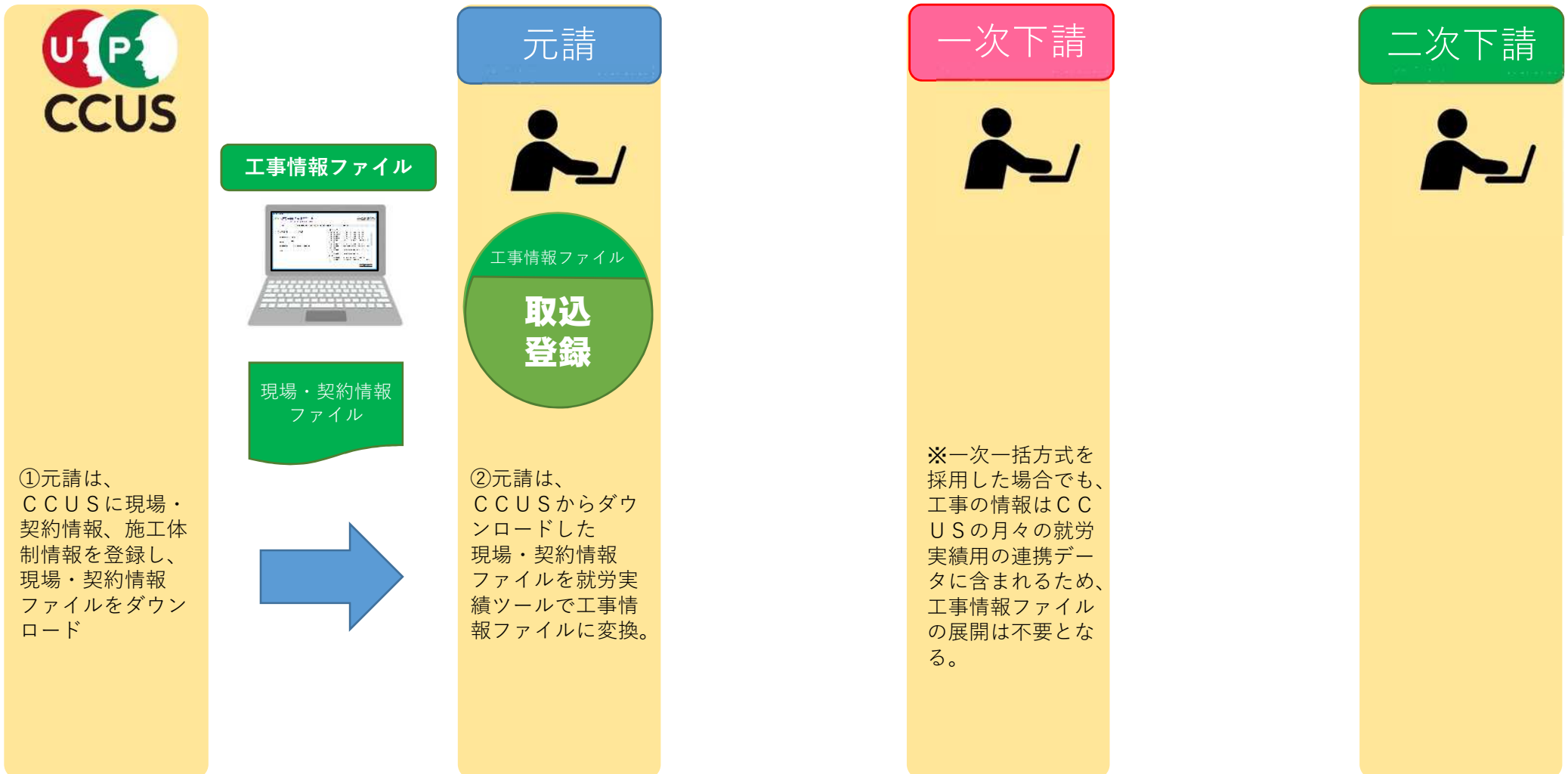

方式Ⅲ (元請作業方式)

② CCUS を活用した就労実績ファイルの作成と登録 (就労実績ツール)

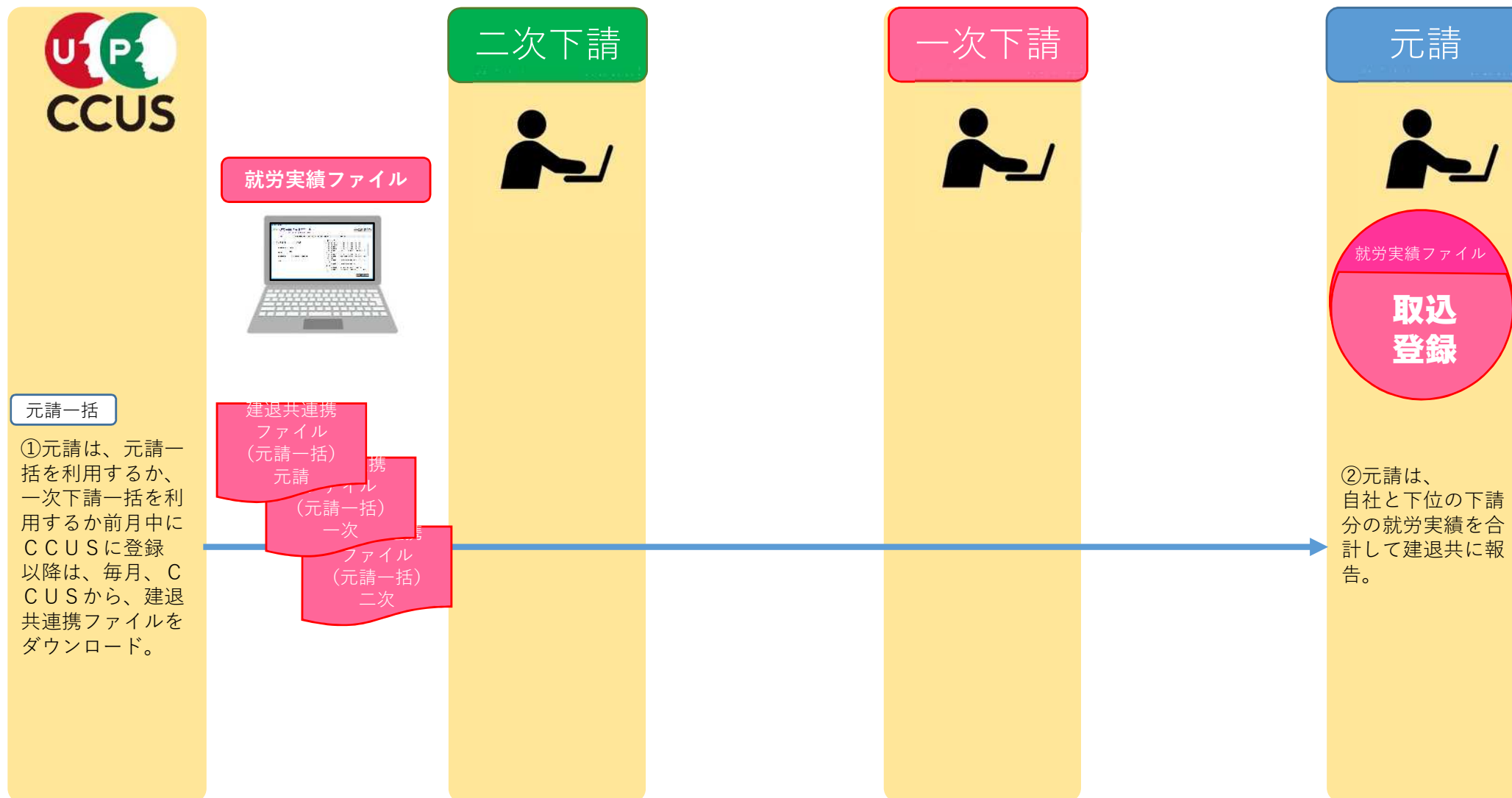

CCUSとの連携機能強化にかかるシステム改修予定(～令和5年3月)

		令和4年									
		7月	8月	9月	10月	11月	12月	1月	2月	3月	
CCUS連携機能強化版ツール											
ツール改修版リリース	☆ 7/29			8/10～CCUSから建退共連携データダウンロード開始							
方式Ⅲ				前月迄に元請一括・一次下請一括を選択しCCUS登録(現場ID毎)							
方式Ⅲモデル現場試行開始(7月の就業履歴を活用)	事業者・現場選定		試行導入	9/10～CCUSから建退共連携データダウンロード開始							
方式Ⅲ供用開始(説明会を開催し、実施可能な企業から順次導入)		説明会を経て、順次導入(8月の就業履歴は9月10日以降ダウンロード可)									
R方式				試行導入の就労実績報告(7月)の修正期間			共済契約者からの要望により機能追加予定(3月)				
R方式供用開始(7月以降の就労実績を活用) (当初、元請・一次下請一括方式は対象外としていたが、共済契約者からの要望により機能追加)			試行	9/1～CCUSへ建退共からの連携データ受付開始			順次導入(就労月の翌月以降から開始)				
CCUS連携マニュアル(建退共とCCUSの合体版)				順次見直し							一括方式用R方式

CCUSと建退共の共通マニュアルは 以下からダウンロードできます。



建退共

建退共ホームページ
電子申請方式について
⇒電子申請方式関係の
各種マニュアル
⇒17 建設キャリア
アップシステムを活用した
電子申請について

17 建設キャリアアップシステムを活用した 電子申請について（元 請一括作業方式・一次下請一括作業方式）



これまで、被共済者を雇用する個々の事業者がCCUSの就業履歴をダウンロードして就労ツールに取込み、上位事業者に送付しておりましたが、2022年8月より、元請または一次下請が一括して傘下の下請で働く技能者の就業履歴をダウンロードして就労ツールに取込むことができるようになりました。説明動画もありますので、マニュアルと一緒にご覧ください。

YouTubeで視聴可能です。

<https://www.youtube.com/watch?v=tONte4dsr5E>

6.06MB

マニュアルを開く



CCUS

CCUSホームページ
CCUSを使う
⇒②現場運用
⇒▼建退共電子申請とCCUSのデータ連携
⇒一括作業方式（元請一括作業方式・一次下請一括作業方式）
または
⇒下請個別作業方式

②現場運用

現場運用に関する資料は、こちらをご参照ください。

- ▼現場運用マニュアル
- ▼ポイント抜粋版
- ▼簡章マニュアル（CCUSチャンネル）
- ▼教育用動画（研修用動画）
- ▼建退共電子申請とCCUSのデータ連携
- ▼公共発注者によるCCUS利用状況・連休2日達成状況確認機能（発注者支援）



※ R方式は、次ページ

R方式のマニュアルは
以下からダウンロードできます。



建退共

建退共ホームページ
電子申請方式について
⇒電子申請方式関係の
各種マニュアル
⇒18 電子申請の就労
実績を活用したCCUS
就業履歴の登録につ
いて (R方式)

18 電子申請の就労実績を活用したCCUS就業履歴の登録について (R方式)



CCUSの現場にカードリーダーが設置されていない、タッチ漏れなどの理由によりCCUSに就業履歴が登録されていない場合に、電子申請の就労実績を活用して、元請事業者がCCUSに就業履歴を登録するための機能です。

2.83MB

マニュアルを開く



CCUS

CCUSホームページ
CCUSを使う
⇒②現場運用
⇒▼建退共電子申請とCCUSのデータ連携
⇒R方式 (建退共電子申請の就労実績を活用したCCUS就業履歴の登録)

②現場運用

現場運用に関する資料は、こちらをご参照ください。

- ▼現場運用マニュアル
- ▼ポイント抜粋版
- ▼簡章マニュアル (CCUSチャンネル)
- ▼教育用動画 (研修用動画)
- ▼建退共電子申請とCCUSのデータ連携
- ▼公共発注者によるCCUS利用状況・連休対応確認機能 (発注者支援)

建退共電子申請とCCUSのデータ連携

ホーム > 建退共電子申請とCCUSのデータ連携

一括作業方式 (元請一括作業方式・一次下請一括作業方式)

元請事業者または、元請事業者と一次事業者がCCUSより就業履歴登録 (就業履歴情報登録ファイル) をダウンロードし、就業履歴報告作成ツールを通じて作成した就業実績を活用して、建退共の連携受付を可能とするものです。

▼簡章・操作マニュアル
▼詳細・操作方針の紹介

下請個別作業方式

元請の下請事業者がCCUSに登録された就業履歴 (月別カレンダースタイル) をダウンロードし、就業履歴報告作成ツールを通じて上位事業者へ就業実績を報告することにより、最終的に元請事業者に就業実績が集約され、一括して建退共の連携受付を可能とするものです。

▼簡章・操作マニュアル

R方式 (建退共電子申請の就労実績を活用したCCUS就業履歴の登録)

CCUSの現場にカードリーダーが設置されていない、タッチ漏れなどの理由によりCCUSに就業履歴が登録されていない場合に、建退共の電子申請により作成された就労実績を活用して、元請事業者がCCUSに就業履歴を登録するための機能です。

▼簡章・操作マニュアル

No.	区分	方法	概要	日程	時間	出席(予定)人数	開催・未開催
1	建設業団体	対面+web	労働環境専門部会委員向けに電子申請方式の説明をしてほしい	R3.4.20(火)	10:00～11:00	12人	開催済み
2	発注者	対面+web	A社に対して、説明会を実施し、意見交換を行いたい	R3.5.12(水)	10:00～11:00	20人	開催済み
3	発注者	web	公共工事発注機関向けに電子申請方式の説明会を開催したい。	R3.5.21(金)	14:00～16:00	55人	開催済み
4	発注者	web	公共工事発注機関向けに電子申請方式の説明会を開催したい。	R3.5.28(金)	14:00～16:00	62人	開催済み
5	発注者	web	公共工事発注機関向けに電子申請方式の説明会を開催したい。	R3.6.4(金)	14:00～16:00	118人	開催済み
6	大手元請	対面+web	支店・営業所担当者への説明をお願いしたい	R3.6.18(金)	10:00～11:00	68人	開催済み
7	建設業団体	対面+web	労働環境専門部会委員向けに電子申請方式の説明をしてほしい	R3.7.1(木)	14:00～16:00	12人	開催済み
8	労働者団体	対面	傘下の団体向け(任意組合)に電子申請方式について説明をしてほしい。	R3.8.24(火)	14:00～16:00	50人	開催済み
9	労働者団体	web	傘下の団体向け(任意組合)に電子申請方式について説明をしてほしい。	R3.8.25(水)	14:00～16:00	280人	開催済み
10	大手元請	出張対面	北陸支店に電子申請を導入するに当たり、モデル現場を設定したので、下請を含め操作方法について説明いただきたい。	R3.10.8(金)	13:30～16:15	20人	開催済み
11	行政書士	web	1時間程度で建退共制度の概要と電子申請方式について説明を受けたい	R3.10.21(木)	12:30～13:30	50人	開催済み
12	中小元請	出張対面	3時間程度で電子申請方式の操作方法について説明を受けたい	R3.10.22(金)	13:00～16:00	4人	開催済み
13	中小元請	出張対面	電子申請を導入するに当たり、下請を含め電子申請の概要と、操作方法について説明いただきたい。	R3.10.27(水)	10:00～2時間程度	20人	開催済み
15	動画	動画配信	今後の説明会の基礎資料として提供するため、動画を作成概要編	R3.11.30(火)	32分	3,253回	開催済み
16	大手元請	対面+WEB	協力会に対して、説明会を開催したい。	R3.12.10(金)	1時間半	20人	開催済み
17	大手元請	対面+WEB	協力会に対して、説明会を開催したい。	R3.12.10(金)	1時間半	11人	開催済み
18	建設業団体	対面	B社電子申請利用現場での協力会社向け説明会	R4.1.20(木)	1時間半	4人	開催済み
20	大手元請	対面+WEB	協力会に対して、説明会を開催したい。	R4.1.21(金)	1時間半	286人	開催済み

25	大手元請	対面+WEB	協会に対して、説明会を開催したい。	R4.1.24(月)	1時間半	202人	開催済み
26	大手元請	web	就労実績報告作成ツールの改良について、改修内容を説明し意見交換することとした。	R4.1.25(火)	1時間半	15人	開催済み
27	大手元請	対面+web	全国8支社への説明会(元請用 協力会社向けそれぞれ1回開催予定)	R4.2.7(月)	1時間半	396人	開催済み
28	大手元請	対面+web	全国8支社への説明会(元請用 協力会社向けそれぞれ1回開催予定)	R4.2.8(火)	1時間半	365人	開催済み
29	大手元請	web	就労実績報告作成ツールの改良について、改修内容を説明し意見交換することとした。(第2回)	R4.3.11(金)	1時間半	47人	開催済み
30	建設業団体	対面	会員(元請70社)が全面的に電子申請の導入を準備しているため、操作説明会をお願いしたい。	R4.3.23(水)	2時間	46人	開催済み
31	建設業団体	対面	会員(下請29社)が全面的に電子申請の導入を準備しているため、操作説明会をお願いしたい。	R4.3.23(水)	1時間	43人	開催済み
32	建設業団体	web	会員代表企業(25社)へCCUSとの連携について説明を受けたい	R4.4.5(火)	15時~2時間程度	60人	開催済み
33	労働者団体	web	任意組合・事務組合向け説明会の開催をお願いしたい。	R4.4.7(木)	14時~2時間程度	31人	開催済み
34	労働者団体	web	事務組合向け説明会の開催をお願いしたい。	R4.4.15(金)	14時~2時間程度	35人	開催済み
35	労働者団体	web	事務組合向け説明会の開催をお願いしたい。	R4.4.18(月)	14時~2時間程度	57人	開催済み
36	建設業団体	web	会員代表企業(25社)へCCUSとの連携について説明を受けたい	R4.4.18(月)	10時~2時間程度	30人	開催済み
37	労働者団体	web	事務組合向け説明会の開催をお願いしたい。	R4.4.25(月)	14時~2時間程度	45人	開催済み
38	大手元請	web	就労実績のCCUSデータの取り込み手順をマニュアルを利用して講習会(web会議)をして頂きたい CCUSにも同席、説明を依頼	R4.6.6(月)	2時間程度	60人	開催済み
39	大手元請	web	就労実績のCCUSデータの取り込み手順をマニュアルを利用して講習会(web会議)をして頂きたい CCUSにも同席、説明を依頼	R4.6.13(月)	2時間程度	調整中	開催済み

開催済数 33回
参加者数 5,777人

都道府県別 建退共主催 説明会開催日程表

2022/12/31現在

		制度説明会				電子申請操作説明会			
51	北海道	7月25日				9月22日①	9月27日①	10月14日②③	10月28日②③
52	青森								
53	岩手	8月23日				11月4日①②	11月22日①③		
54	宮城	8月31日	10月31日	11月4日		12月6日①	12月9日②	12月15日③	
55	秋田								
56	山形	検討中				9月20日①	10月18日②	10月28日③	
57	福島	11月2日				11月18日②			
58	茨城					9月6日①②③			
59	栃木	8月26日	9月7日	9月12日		1月20日①②③			
60	群馬	8月18日				9月27日②	10月7日③		
61	埼玉	8月23日	9月15日			11月18日①	1月24日②	2月7日③	
62	千葉	11月17日							
63	東京	9月(動画説明会)		11月28日		9月29日②			
64	神奈川	7月25日							
65	新潟					11月2日①	11月11日②	11月18日③	
66	富山	12月13日				1月12日①	1月17日②	1月27日③	
67	石川								
68	福井					11月8日①			
69	山梨	10月11日							
70	長野	9月21日				10月4日①	10月18日②	10月25日③	
71	岐阜	12月19日				1月31日②	2月3日②		
72	静岡	検討中				10月7日①	10月21日②		
73	愛知	2月27日							
74	三重	9月22日	9月29日			11月8日①	11月25日②	11月29日③	
75	滋賀	2月9日				9月8日②	9月29日③		
76	京都	8月9日				8月26日①	9月16日②	10月7日③	
77	大阪	9月26日							
78	兵庫	10月21日				11月8日①	11月25日②	11月29日③	
79	奈良	検討中				8月19日①②⑤②	8月26日③	12月6日①⑤②	12月20日③
80	和歌山								
81	鳥取	10月14日	10月17日	10月18日		11月11日①	12月12日②	12月20日③	
82	島根	10月25日	10月26日	10月27日		12月6日①	12月9日②	12月15日③	
83	岡山	12月1日				8月30日①	9月20日②	10月25日③	
84	広島	検討中				12月9日①	12月15日②	12月20日③	
85	山口	8月29日	8月30日			9月8日①			
86	徳島								
87	香川								
88	愛媛								
89	高知	1月16日	1月17日			10月4日①	10月12日②	10月18日③	
90	福岡	検討中							
91	佐賀	8/1 支部	8/4 支部			1月27日②			
92	長崎					9月22日②⑦③	9月29日①	10月12日②⑦③	10月25日①
93	熊本								
94	大分	9/6~8、9/12~14				8月19日①	8月25日②	8月30日③	
95	宮崎					11月2日①	11月15日②	11月25日③	
96	鹿児島	11月28日	11月29日			9月16日①	9月22日②	9月27日③	
97	沖縄	9月5日	9月6日	9月7日	9月8日	1月12日①	1月17日②	1月27日③	
	CCUS連携					11月22日(元)	11月30日(一)		

①:自社施工向け ②元請企業向け ③下請企業向け

※47都道府県で開催予定(空欄は調整中)

(元):元請一括方式 (一):一次下請一括方式

令和4年度
総括
(単位:円)

都道府県別掛金収納状況(退職金ポイントから掛金充当分)

都道府県名	2020年度計	2021年度計	2022年4月	2022年5月	2022年6月	2022年7月	2022年8月	2022年9月	2022年10月	2022年11月	2022年12月	当年度計	累計
北海道	329,530	32,592,930	5,813,210	5,204,950	7,654,400	9,917,020	10,095,410	12,648,500	15,742,480	14,489,220	16,036,140	97,601,330	130,523,790
青森県		2,233,400	514,600	761,430	410,560	1,055,000	702,080	816,640	895,500	1,670,570	900,160	7,726,540	9,959,940
岩手県		4,570,170	1,474,600	271,770	558,770	841,120	1,741,440	805,760	1,514,270	1,831,680	1,499,740	10,539,150	15,109,320
宮城県		2,939,120	359,590	495,060	852,800	892,800	1,234,240	2,284,160	2,166,400	3,005,760	11,698,560	22,989,370	25,928,490
秋田県		6,306,410	347,950	4,189,990	1,843,370	1,178,960	474,880	1,003,360	1,017,570	1,184,330	1,469,440	12,709,850	19,016,260
山形県	52,390	4,687,480	957,570	961,280	789,930	671,360	816,640	1,002,260	853,760	1,091,520	1,979,520	9,123,840	13,863,710
福島県	4,650	9,232,370	2,521,880	1,130,970	1,237,290	989,440	1,346,520	943,040	1,917,380	1,033,970	641,480	11,761,970	20,998,990
茨城県		16,681,260	1,551,160	2,503,000	1,967,020	5,723,500	2,692,480	5,882,960	1,392,620	3,248,960	2,001,600	26,963,300	43,644,560
栃木県		2,551,800	515,370	1,024,730	492,120	763,330	438,260	474,890	247,950	384,190	591,360	4,932,200	7,484,000
群馬県		5,754,380	1,143,880	1,894,660	2,139,690	796,150	600,590	553,200	1,491,630	1,264,330	598,970	10,483,100	16,237,480
埼玉県		9,334,920	1,862,620	2,538,240	1,989,760	2,828,030	2,235,960	2,120,500	1,319,720	3,186,040	2,435,840	20,516,710	29,851,630
千葉県		15,482,440	2,742,020	3,322,500	2,319,810	2,639,190	3,090,510	3,911,250	3,233,550	2,409,250	2,839,560	26,507,640	41,990,080
東京都	1,459,480	41,636,910	12,133,350	17,044,780	25,475,070	28,682,200	29,248,980	38,788,990	38,114,830	41,740,650	42,248,360	273,477,210	316,573,600
神奈川県	359,600	11,848,110	5,892,480	2,152,910	4,221,310	2,851,040	1,496,480	1,627,060	3,025,360	3,469,490	1,808,390	26,544,520	38,752,230
新潟県	347,200	12,177,930	1,218,120	1,535,920	1,458,850	1,562,550	1,875,130	2,187,860	2,024,440	1,849,150	2,483,520	16,195,540	28,720,670
富山県		392,650	265,840	103,220	278,720	320,000	466,560	365,440	217,700	344,960	465,600	2,828,040	3,220,690
石川県		2,910,270	393,440	480,800	574,310	698,560	317,120	482,560	481,920	377,600	594,240	4,400,550	7,310,820
福井県		4,693,720	100,680	501,120	375,880	935,760	555,040	826,230	1,253,420	911,360	672,640	6,132,130	10,825,850
山梨県		6,068,980	765,620	919,810	608,900	1,256,210	628,480	1,146,740	665,290	716,480	754,240	7,461,770	13,530,750
長野県		6,791,370	805,780	1,576,780	4,632,330	746,340	1,959,650	1,091,270	1,796,470	802,920	2,731,920	16,143,460	22,934,830
岐阜県	7,750	8,746,020	2,144,950	2,874,780	3,595,790	2,154,640	5,169,340	1,865,380	2,862,650	1,325,480	1,068,800	23,061,810	31,815,580
静岡県	79,360	10,892,490	3,596,840	1,893,020	2,327,680	1,474,520	1,187,320	1,790,190	1,553,640	2,135,770	1,550,040	17,509,020	28,480,870
愛知県		6,620,160	1,653,730	1,679,640	1,288,840	1,305,470	1,697,590	1,830,980	876,860	2,111,680	1,782,630	14,227,420	20,847,580
三重県	59,830	2,170,150	706,680	110,680	2,227,940	761,300	2,604,060	1,037,030	352,000	894,400	816,000	9,510,090	11,740,070
滋賀県		1,838,340	794,240	249,920	245,120	243,840	488,640	245,440	313,640	403,200	247,040	3,231,080	5,069,420
京都府		4,207,250	782,550	945,230	910,400	2,259,800	584,210	639,360	656,490	532,160	602,040	7,912,240	12,119,490
大阪府		6,979,950	3,283,800	2,028,760	1,820,140	2,965,350	2,511,640	2,168,640	2,486,190	2,629,490	2,952,240	22,846,250	29,826,200
兵庫県		6,916,460	2,419,790	858,930	1,185,850	927,360	2,676,800	788,500	2,294,470	2,254,910	1,427,840	14,834,450	21,750,910
奈良県	80,290	2,268,450	941,990	1,103,060	287,800	582,590	404,620	1,022,040	742,660	468,400	356,480	5,909,640	8,258,380
和歌山県		1,237,210	2,099,920	149,120	1,284,800	501,120	723,960	489,920	655,330	593,920	643,840	7,141,930	8,379,140
鳥取県		1,406,390	345,740	192,750	195,520	156,480	259,680	295,360	351,360	490,040	235,840	2,522,770	3,929,160
島根県		8,596,300	1,525,190	1,130,020	464,960	1,128,320	748,200	1,158,030	1,311,960	1,093,010	1,522,330	10,082,020	18,678,320
岡山県		24,054,420	3,336,740	3,807,470	2,714,380	2,990,190	3,254,090	4,390,730	4,371,510	4,048,670	4,917,460	33,831,240	57,885,660
広島県	4,030	4,730,380	660,620	1,016,380	1,561,080	1,167,040	842,620	802,730	1,371,340	990,950	1,290,880	9,703,640	14,438,050
山口県		20,101,080	2,258,050	2,988,060	2,501,700	3,035,300	4,422,890	4,567,040	3,200,110	2,778,880	5,585,120	31,337,150	51,438,230
徳島県		56,110		30,370	155,040	438,080	344,040	473,920	241,280	107,200	108,480	1,898,410	1,954,520
香川県		1,202,580	147,530	262,130	238,400	243,200	335,040	392,220	622,260	381,820	542,720	3,165,320	4,367,900
愛媛県		117,500	81,280		26,560		93,440	127,360	10,880	57,920	71,040	468,480	585,980
高知県	296,980	2,579,920	502,850	367,180	259,150	492,160	565,070	574,910	329,600	624,870	270,720	3,986,510	6,863,410
福岡県		3,221,670	731,050	1,010,280	931,880	878,450	974,690	1,325,210	912,730	905,920	1,646,590	9,316,800	12,538,470
佐賀県		3,345,370	895,440	693,530	1,107,420	881,070	708,970	1,220,670	1,150,800	1,004,770	1,284,520	8,947,190	12,292,560
長崎県		13,204,550	2,019,650	1,174,500	1,228,660	1,618,540	863,640	1,306,490	1,280,680	441,640	953,010	10,886,810	24,091,360
熊本県		3,674,100	936,320	832,770	985,390	519,940	331,610	380,800	332,480	169,600	169,600	4,782,080	8,456,180
大分県		2,521,240	422,080	264,320	395,840	643,040	257,600	445,120	248,000	279,360	599,040	3,554,400	6,075,640
宮崎県		2,391,470	1,154,300	508,970	431,100	436,680	725,170	243,390	236,390	531,630	854,640	5,122,270	7,513,740
鹿児島県		3,986,830	494,420	1,219,370	610,100	687,160	932,070	797,450	877,440	992,420	897,600	7,508,030	11,494,860
沖縄県		13,059,660	3,534,080	2,864,080	4,061,330	3,953,130	3,189,600	1,540,150	973,080	2,170,560	1,426,200	23,712,210	36,771,870
合計	3,081,090	359,012,670	78,849,590	78,869,240	92,923,760	97,793,330	98,874,610	110,832,540	110,036,410	115,593,980	128,274,020	912,047,480	1,274,141,240

電子申請取扱い金融機関の状況

R4.12.31現在

金融機関 コード	金融機関名	証紙 販売	証紙と退職金 ポイントの交換	ページ				口座振替
				インターネット バンキング (個人)	インターネット バンキング (法人)	ATM (カード)	ATM (現金)	
0001	みずほ銀行	○	○	○	○	○	○	○
0005	三菱UFJ銀行	○		○	○	○	○	
0009	三井住友銀行	○		○	○	○	○	
0010	りそな銀行	○		○	○	○	○	
0017	埼玉りそな銀行	○		○	○	○	○	
0294	三井住友信託銀行	○						
2004	商工組合中央金庫	○						
0116	北海道銀行	○		○	○	-	-	
0117	青森銀行	○		○	○	○	○	
0118	みちのく銀行	○		○	○	-	-	
0119	秋田銀行	○	○	○	○	-	-	○
0120	北都銀行	○		○	○	-	-	
0121	荘内銀行	○		○	○	○	○	
0122	山形銀行	○						
0123	岩手銀行	○		○	○	-	-	
0124	東北銀行	○		○	○	-	-	
0125	七十七銀行	○		○	○	○	○	
0126	東邦銀行	○	○	○	○	-	-	○
0128	群馬銀行	○		○	○	○	○	
0129	足利銀行	○		○	○	○	○	
0130	常陽銀行	○		○	○	-	-	
0131	筑波銀行	○		○	○	-	-	
0133	武蔵野銀行	○		○	○	-	-	
0134	千葉銀行	○		○	○	○	○	
0135	千葉興業銀行	○						
0137	きらぼし銀行	○		○	○	-	-	
0138	横浜銀行	○		○	○	○	○	
0140	第四北越銀行	○		○	○	-	-	
0142	山梨中央銀行	○						
0143	八十二銀行	○		○	○	-	-	
0144	北陸銀行	○						
0145	富山銀行	○	○	○	○	-	-	○
0146	北國銀行	○	○	○	○	-	-	○
0147	福井銀行	○	○	○	○	-	-	○
0149	静岡銀行	○		○	○	-	-	
0150	スルガ銀行	○		○	○	-	-	
0151	清水銀行	○						
0152	大垣共立銀行	○		○	○	-	-	
0153	十六銀行	○		○	○	-	-	
0154	三十三銀行	○	○	○	○	-	-	○
0155	百五銀行	○		○	○	-	-	
0157	滋賀銀行	○		○	○	-	-	
0158	京都銀行	○		○	○	-	-	
0159	関西みらい銀行	○		○	○	○	○	
0161	池田泉州銀行	○		○	○	-	-	
0162	南都銀行	○		○	○	○	○	
0163	紀陽銀行	○		○	○	-	-	
0164	但馬銀行	○		○	○	-	-	
0166	鳥取銀行	○	○	○	○	-	-	○
0167	山陰合同銀行	○		○	○	-	-	
0168	中国銀行	○		○	○	-	-	
0169	広島銀行	○						
0170	山口銀行	○		○	○	-	-	
0172	阿波銀行	○						
0173	百十四銀行	○		○	○	-	-	
0174	伊予銀行	○	○	○	○	-	-	○
0175	四国銀行	○		○	○	-	-	
0177	福岡銀行	○		○	○	○	○	
0178	筑邦銀行	○	○	○	○	-	-	○
0179	佐賀銀行	○	○	○	○	-	-	○

金融機関 コード	金融機関名	証紙 販売	証紙と退職金 ポイントの交換	ペイジー				口座振替
				インターネット バンキング (個人)	インターネット バンキング (法人)	ATM (カード)	ATM (現金)	
0181	十八親和銀行	○		○	○	○	○	
0182	肥後銀行	○		○	○	-	-	
0183	大分銀行	○						
0184	宮崎銀行	○						
0185	鹿児島銀行	○		○	○	-	-	
0187	琉球銀行	○		○	○	-	-	
0188	沖縄銀行	○		○	○	-	-	
0190	西日本シティ銀行	○						
0191	北九州銀行	○		○	○	-	-	
0501	北洋銀行	○	○	○	○	-	-	○
0508	きらやか銀行	○		○	○	-	-	
0509	北日本銀行	○		○	○	-	-	
0512	仙台銀行	○	○					○
0513	福島銀行	○						
0514	大東銀行	○		○	○	-	-	
0516	東和銀行	○						
0517	栃木銀行	○						
0522	京葉銀行	○	○	○	○	○	○	○
0525	東日本銀行	○		○	○	-	-	
0530	神奈川銀行	○						
0532	大光銀行	○	○					○
0533	長野銀行	○		○	○	-	-	
0534	富山第一銀行	○		○	○	-	-	
0537	福邦銀行	○		○	○	-	-	
0538	静岡中央銀行	○						
0542	愛知銀行	○		○	○	-	-	
0543	名古屋銀行	○		○	○	-	-	
0544	中京銀行	○		○	○	-	-	
0562	みなと銀行	○						
0565	島根銀行	○	○					○
0566	トマト銀行	○	○					○
0569	もみじ銀行	○		○	○	-	-	
0570	西京銀行	○						
0572	徳島大正銀行	○	○					○
0573	香川銀行	○	○					○
0576	愛媛銀行	○		○	○	-	-	
0578	高知銀行	○						
0582	福岡中央銀行	○		○	○	-	-	
0583	佐賀共栄銀行	○	○	○	○	-	-	○
0585	長崎銀行	○						
0587	熊本銀行	○		○	○	○	○	
0590	豊和銀行	○	○	○	○	-	-	○
0591	宮崎太陽銀行	○	○	○	○	-	-	○
0594	南日本銀行	○						
0596	沖縄海邦銀行	○	○					○
1001	北海道信用金庫	○		○	○	-	-	
1003	室蘭信用金庫	○		○	○	-	-	
1004	空知信用金庫	○		○	○	-	-	
1006	苫小牧信用金庫	○		○	○	-	-	
1008	北門信用金庫	○		○	○	-	-	
1009	伊達信用金庫	○		○	○	-	-	
1010	北空知信用金庫	○		○	○	-	-	
1011	日高信用金庫	○		○	○	-	-	
1013	渡島信用金庫	○		○	○	-	-	
1014	道南うみ街信用金庫	○		○	○	-	-	
1020	旭川信用金庫	○		○	○	-	-	
1021	稚内信用金庫	○		○	○	-	-	
1022	留萌信用金庫	○		○	○	-	-	
1024	北星信用金庫	○		○	○	-	-	
1026	帯広信用金庫	○		○	○	-	-	
1027	釧路信用金庫	○		○	○	-	-	
1028	大地みらい信用金庫	○		○	○	-	-	
1030	北見信用金庫	○		○	○	-	-	
1031	網走信用金庫	○		○	○	-	-	
1033	遠軽信用金庫	○		○	○	-	-	

金融機関 コード	金融機関名	証紙 販売	証紙と退職金 ポイントの交換	ペイジー				口座振替
				インターネット バンキング (個人)	インターネット バンキング (法人)	ATM (カード)	ATM (現金)	
1104	東奥信用金庫	○		○	○	-	-	
1105	青い森信用金庫	○		○	○	-	-	
1120	秋田信用金庫	○		○	○	-	-	
1123	羽後信用金庫	○		○	○	-	-	
1140	山形信用金庫	○		○	○	-	-	
1141	米沢信用金庫	○		○	○	-	-	
1142	鶴岡信用金庫	○		○	○	-	-	
1143	新庄信用金庫	○		-	○	-	-	
1150	盛岡信用金庫	○		○	○	-	-	
1152	宮古信用金庫	○		○	○	-	-	
1153	一関信用金庫	○		○	○	-	-	
1154	北上信用金庫	○		○	○	-	-	
1155	花巻信用金庫	○		○	○	-	-	
1156	水沢信用金庫	○		○	○	-	-	
1170	杜の都信用金庫	○		○	○	-	-	
1171	宮城第一信用金庫	○		○	○	-	-	
1172	石巻信用金庫	○		○	○	-	-	
1174	仙南信用金庫	○		○	○	-	-	
1175	気仙沼信用金庫	○		○	○	-	-	
1181	会津信用金庫	○		○	○	-	-	
1182	郡山信用金庫	○		○	○	-	-	
1184	白河信用金庫	○		○	○	-	-	
1185	須賀川信用金庫	○		○	○	-	-	
1186	ひまわり信用金庫	○		○	○	-	-	
1188	あぶくま信用金庫	○		○	○	-	-	
1189	二本松信用金庫	○		○	○	-	-	
1190	福島信用金庫	○		○	○	-	-	
1203	高崎信用金庫	○		○	○	-	-	
1204	桐生信用金庫	○		○	○	-	-	
1206	アイオー信用金庫	○		○	○	-	-	
1208	利根郡信用金庫	○		○	○	-	-	
1209	館林信用金庫	○		○	○	-	-	
1210	北群馬信用金庫	○		○	○	-	-	
1211	しのめ信用金庫	○		○	○	-	-	
1221	足利小山信用金庫	○		○	○	-	-	
1222	栃木信用金庫	○		○	○	-	-	
1223	鹿沼相互信用金庫	○		○	○	-	-	
1224	佐野信用金庫	○		○	○	-	-	
1225	大田原信用金庫	○		○	○	-	-	
1227	烏山信用金庫	○		○	○	-	-	
1240	水戸信用金庫	○		○	○	-	-	
1242	結城信用金庫	○		○	○	-	-	
1250	埼玉縣信用金庫	○		○	○	-	-	
1251	川口信用金庫	○		○	○	-	-	
1252	青木信用金庫	○		○	○	-	-	
1253	飯能信用金庫	○		○	○	-	-	
1260	千葉信用金庫	○		○	○	-	-	
1261	銚子信用金庫	○		○	○	-	-	
1262	東京ベイ信用金庫	○		○	○	-	-	
1264	館山信用金庫	○		○	○	-	-	
1267	佐原信用金庫	○		○	○	-	-	
1280	横浜信用金庫	○		○	○	-	-	
1281	かながわ信用金庫	○		○	○	-	-	
1282	湘南信用金庫	○		○	○	-	-	
1283	川崎信用金庫	○		○	○	-	-	
1286	平塚信用金庫	○		○	○	-	-	
1288	さがみ信用金庫	○		○	○	-	-	
1289	中栄信用金庫	○		○	○	-	-	
1290	中南信用金庫	○		○	○	-	-	
1303	朝日信用金庫	○		○	○	-	-	
1305	興産信用金庫	○		○	○	-	-	
1310	さわやか信用金庫	○		○	○	-	-	
1311	東京シティ信用金庫	○		○	○	-	-	
1319	芝信用金庫	○		○	○	-	-	
1320	東京東信用金庫	○		○	○	-	-	

金融機関 コード	金融機関名	証紙 販売	証紙と退職金 ポイントの交換	ペイジー				口座振替
				インターネット バンキング (個人)	インターネット バンキング (法人)	ATM (カード)	ATM (現金)	
1321	東栄信用金庫			○	○	-	-	
1323	亀有信用金庫	○		-	-	-	-	
1326	小松川信用金庫	○		○	○	-	-	
1327	足立成和信用金庫	○		○	○	-	-	
1333	東京三協信用金庫	○		○	○	-	-	
1336	西京信用金庫	○		○	○	-	-	
1341	西武信用金庫	○		○	○	-	-	
1344	城南信用金庫			○	○	-	-	
1345	昭和信用金庫			○	○	-	-	
1346	目黒信用金庫	○		○	○	-	-	
1348	世田谷信用金庫	○		○	○	-	-	
1349	東京信用金庫	○		○	○	-	-	
1351	城北信用金庫	○		○	○	-	-	
1352	瀧野川信用金庫	○		○	○	-	-	
1356	巣鴨信用金庫	○		○	○	-	-	
1358	青梅信用金庫	○		○	○	-	-	
1360	多摩信用金庫	○		○	○	-	-	
1370	新潟信用金庫	○		○	○	-	-	
1371	長岡信用金庫	○		○	○	-	-	
1373	三条信用金庫	○		○	○	-	-	
1374	新発田信用金庫	○		○	○	-	-	
1375	柏崎信用金庫	○		○	○	-	-	
1376	上越信用金庫	○		○	○	-	-	
1377	新井信用金庫	○		○	○	-	-	
1379	村上信用金庫	○		○	○	-	-	
1380	加茂信用金庫	○		-	○	-	-	
1385	甲府信用金庫	○		○	○	-	-	
1386	山梨信用金庫	○		○	○	-	-	
1390	長野信用金庫	○		○	○	-	-	
1391	松本信用金庫	○		○	○	-	-	
1392	上田信用金庫	○		○	○	-	-	
1393	諏訪信用金庫	○		○	○	-	-	
1394	飯田信用金庫	○		○	○	-	-	
1396	アルプス中央信用金庫	○		○	○	-	-	
1401	富山信用金庫	○		○	○	-	-	
1402	高岡信用金庫	○		○	○	-	-	
1404	新湊信用金庫	○		○	○	-	-	
1405	にいかわ信用金庫	○		○	○	-	-	
1406	氷見伏木信用金庫	○		○	○	-	-	
1412	砺波信用金庫	○		○	○	-	-	
1413	石動信用金庫	○		○	○	-	-	
1440	金沢信用金庫	○		○	○	-	-	
1442	のと共栄信用金庫	○		○	○	-	-	
1444	はくさん信用金庫	○		○	○	-	-	
1448	興能信用金庫	○		○	○	-	-	
1470	福井信用金庫	○		○	○	-	-	
1471	敦賀信用金庫	○		○	○	-	-	
1473	小浜信用金庫	○		○	○	-	-	
1475	越前信用金庫	○		○	○	-	-	
1501	しずおか焼津信用金庫	○		○	○	-	-	
1502	静岡信用金庫	○		○	○	-	-	
1503	浜松磐田信用金庫	○		○	○	-	-	
1505	沼津信用金庫	○		○	○	-	-	
1506	三島信用金庫	○		○	○	-	-	
1507	富士宮信用金庫	○		○	○	-	-	
1513	島田掛川信用金庫	○		○	○	-	-	
1515	富士信用金庫	○		○	○	-	-	
1517	遠州信用金庫	○		○	○	-	-	
1530	岐阜信用金庫	○		○	○	-	-	
1531	大垣西濃信用金庫	○		○	○	-	-	
1532	高山信用金庫	○		○	○	-	-	
1533	東濃信用金庫	○		○	○	-	-	
1534	関信用金庫	○		○	○	-	-	
1538	八幡信用金庫	○		○	○	-	-	
1550	愛知信用金庫			○	○	-	-	

金融機関 コード	金融機関名	証紙 販売	証紙と退職金 ポイントの交換	ペイジー				口座振替
				インターネット バンキング (個人)	インターネット バンキング (法人)	ATM (カード)	ATM (現金)	
1551	豊橋信用金庫	○		○	○	-	-	
1552	岡崎信用金庫	○		○	○	-	-	
1553	いちい信用金庫	○		○	○	-	-	
1554	瀬戸信用金庫	○		○	○	-	-	
1555	半田信用金庫	○		○	○	-	-	
1556	知多信用金庫	○		○	○	-	-	
1557	豊川信用金庫	○		○	○	-	-	
1559	豊田信用金庫	○		○	○	-	-	
1560	碧海信用金庫	○		○	○	-	-	
1561	西尾信用金庫	○		○	○	-	-	
1562	蒲郡信用金庫	○		○	○	-	-	
1563	尾西信用金庫			○	○	-	-	
1565	中日信用金庫	○		○	○	-	-	
1566	東春信用金庫	○		○	○	-	-	
1580	津信用金庫			○	○	-	-	
1581	北伊勢上野信用金庫	○		○	○	-	-	
1583	桑名三重信用金庫	○		○	○	-	-	
1585	紀北信用金庫	○		○	○	-	-	
1602	滋賀中央信用金庫	○		○	○	-	-	
1603	長浜信用金庫	○		○	○	-	-	
1604	湖東信用金庫	○		○	○	-	-	
1610	京都信用金庫			○	○	-	-	
1611	京都中央信用金庫	○		○	○	-	-	
1620	京都北都信用金庫	○		○	○	-	-	
1630	大阪信用金庫			○	○	-	-	
1633	大阪厚生信用金庫			○	○	-	-	
1635	大阪シティ信用金庫	○		○	○	-	-	
1636	大阪商工信用金庫			○	○	-	-	
1643	永和信用金庫	○		○	○	-	-	
1645	北おおさか信用金庫	○		○	○	-	-	
1656	枚方信用金庫			○	○	-	-	
1666	奈良信用金庫	○		○	○	-	-	
1667	大和信用金庫	○		○	○	-	-	
1668	奈良中央信用金庫	○		○	○	-	-	
1671	新宮信用金庫	○		○	○	-	-	
1674	きのくに信用金庫	○		○	○	-	-	
1680	神戸信用金庫	○		○	○	-	-	
1685	姫路信用金庫	○		○	○	-	-	
1686	播州信用金庫	○		○	○	-	-	
1687	兵庫信用金庫	○		○	○	-	-	
1688	尼崎信用金庫	○		○	○	-	-	
1689	日新信用金庫	○		○	○	-	-	
1691	淡路信用金庫	○		○	○	-	-	
1692	但馬信用金庫	○		○	○	-	-	
1694	西兵庫信用金庫	○		○	○	-	-	
1695	中兵庫信用金庫	○		○	○	-	-	
1696	但陽信用金庫	○		○	○	-	-	
1701	鳥取信用金庫	○		○	○	-	-	
1702	米子信用金庫	○		○	○	-	-	
1703	倉吉信用金庫	○		○	○	-	-	
1710	しまね信用金庫	○		○	○	-	-	
1711	日本海信用金庫	○		○	○	-	-	
1712	島根中央信用金庫	○		○	○	-	-	
1732	おかやま信用金庫	○		○	○	-	-	
1734	水島信用金庫	○		○	○	-	-	
1735	津山信用金庫	○		○	○	-	-	
1738	玉島信用金庫	○		○	○	-	-	
1740	備北信用金庫	○		○	○	-	-	
1741	吉備信用金庫	○		○	○	-	-	
1743	備前日生信用金庫	○		○	○	-	-	
1750	広島信用金庫	○		○	○	-	-	
1752	呉信用金庫	○		○	○	-	-	
1756	しまなみ信用金庫	○		○	○	-	-	
1758	広島みどり信用金庫	○		○	○	-	-	
1780	萩山口信用金庫	○		○	○	-	-	

金融機関 コード	金融機関名	証紙 販売	証紙と退職金 ポイントの交換	ペイジー				口座振替
				インターネット バンキング (個人)	インターネット バンキング (法人)	ATM (カード)	ATM (現金)	
1781	西中国信用金庫	○		○	○	-	-	
1789	東山口信用金庫	○		○	○	-	-	
1801	徳島信用金庫	○		○	○	-	-	
1803	阿南信用金庫	○		○	○	-	-	
1830	高松信用金庫	○		○	○	-	-	
1833	観音寺信用金庫	○		○	○	-	-	
1860	愛媛信用金庫	○		○	○	-	-	
1862	宇和島信用金庫	○		○	○	-	-	
1864	東予信用金庫	○		-	-	-	-	
1866	川之江信用金庫	○		○	○	-	-	
1880	幡多信用金庫	○		○	○	-	-	
1881	高知信用金庫	○		-	-	-	-	
1901	福岡信用金庫	○		○	○	-	-	
1903	福岡ひびき信用金庫	○		○	○	-	-	
1908	大牟田柳川信用金庫	○		○	○	-	-	
1909	筑後信用金庫	○		○	○	-	-	
1910	飯塚信用金庫	○		○	○	-	-	
1913	田川信用金庫	○		-	-	-	-	
1917	大川信用金庫	○		○	○	-	-	
1920	遠賀信用金庫	○		○	○	-	-	
1930	唐津信用金庫	○		○	○	-	-	
1931	佐賀信用金庫	○		○	○	-	-	
1932	伊万里信用金庫	○		○	○	-	-	
1933	九州ひぜん信用金庫	○		○	○	-	-	
1942	たちばな信用金庫	○		○	○	-	-	
1951	熊本信用金庫	○		○	○	-	-	
1952	熊本第一信用金庫	○		○	○	-	-	
1954	熊本中央信用金庫	○		○	○	-	-	
1955	天草信用金庫	○		○	○	-	-	
1960	大分信用金庫	○		○	○	-	-	
1962	大分みらい信用金庫	○		○	○	-	-	
1968	日田信用金庫	○		-	-	-	-	
1980	宮崎第一信用金庫	○		○	○	-	-	
1982	延岡信用金庫	○		○	○	-	-	
1985	高鍋信用金庫	○		○	○	-	-	
1990	鹿児島信用金庫	○		○	○	-	-	
1991	鹿児島相互信用金庫	○		○	○	-	-	
1993	奄美大島信用金庫	○		○	○	-	-	
1996	コザ信用金庫	○		○	○	-	-	
2011	北央信用組合	○	○					○
2013	札幌中央信用組合	○	○	○	○	-	-	○
2017	函館商工信用組合	○	○					○
2019	空知商工信用組合	○	○					○
2024	十勝信用組合	○	○					○
2025	釧路信用組合	○	○					○
2030	青森県信用組合	○	○	○	○	-	-	○
2060	あすか信用組合			○	○	-	-	
2061	石巻商工信用組合	○	○					○
2062	古川信用組合			○		-	-	
2063	仙北信用組合			○	-	-	-	
2075	秋田県信用組合	○	○	○	○	-	-	○
2083	北郡信用組合	○	○					○
2084	山形中央信用組合	○	○					○
2085	山形第一信用組合	○	○			-	-	○
2090	福島県商工信用組合			○	○	-	-	
2092	いわき信用組合	○	○	○	○	-	-	○
2095	相双五城信用組合	○	○					○
2096	会津商工信用組合	○	○	○	○	-	-	○
2101	茨城県信用組合	○	○					○
2122	真岡信用組合			-	○	-	-	
2125	那須信用組合	○	○	-	○	-	-	○
2143	あかぎ信用組合	○	○	○	○	-	-	○
2146	群馬県信用組合	○	○	○	○	-	-	○
2149	ぐんまみらい信用組合	○	○	○	○	-	-	○
2167	埼玉信用組合	○	○					○

金融機関 コード	金融機関名	証紙 販売	証紙と退職金 ポイントの交換	ペイジー				口座振替
				インターネット バンキング (個人)	インターネット バンキング (法人)	ATM (カード)	ATM (現金)	
2180	房総信用組合	○	○	○	-	-	-	○
2184	銚子商工信用組合	○	○	○	○	-	-	○
2202	全東栄信用組合			-	○	-	-	
2231	青和信用組合	○	○	○	○	-	-	○
2235	中ノ郷信用組合	○	○	○	○	-	-	○
2241	共立信用組合			○	-	-	-	
2243	七島信用組合	○	○	○	○	-	-	○
2248	大東京信用組合	○	○	○	○	-	-	○
2318	相愛信用組合	○	○	○	-	-	-	○
2351	新潟縣信用組合	○	○	○	○	-	-	○
2356	興栄信用組合	○	○					○
2357	はばたき信用組合	○	○					○
2360	協栄信用組合	○	○					○
2361	三條信用組合	○	○					○
2362	巻信用組合	○	○					○
2363	新潟大栄信用組合	○	○	○	○	-	-	○
2365	塩沢信用組合	○	○	-	○	-	-	○
2366	糸魚川信用組合	○	○					○
2377	山梨県民信用組合	○	○	○	○	-	-	○
2378	都留信用組合	○	○	○	○	-	-	○
2390	長野県信用組合	○	○	○	○	-	-	○
2404	富山県信用組合	○	○	-	-	-	-	○
2448	豊橋商工信用組合			○	-	-	-	
2451	愛知県中央信用組合	○	○	○	○	-	-	○
2470	岐阜商工信用組合	○	○	○	○	-	-	○
2476	飛驒信用組合	○	○	○	○	-	-	○
2481	益田信用組合	○	○	○	○	-	-	○
2505	滋賀県信用組合	○	○	○	○	-	-	○
2526	京滋信用組合			○	-	-	-	
2540	大同信用組合	○	○					○
2541	成協信用組合	○	○	-	○	-	-	○
2549	のぞみ信用組合			○	○	-	-	
2567	近畿産業信用組合			○	○	-	-	
2605	兵庫県医療信用組合			○	-	-	-	
2606	兵庫県信用組合	○	○	○	○	-	-	○
2616	淡陽信用組合	○	○	○	○	-	-	○
2620	兵庫ひまわり信用組合			○	-	-	-	
2661	島根益田信用組合	○	○					○
2674	笠岡信用組合	○	○	○	○	-	-	○
2680	広島市信用組合	○	○	○	○	-	-	○
2681	広島県信用組合	○	○	○	○	-	-	○
2684	信用組合広島商銀	○	○					○
2690	両備信用組合	○	○					○
2696	備後信用組合	○	○					○
2703	山口県信用組合	○	○					○
2721	香川県信用組合			○	○	-	-	
2773	福岡県信用組合	○	○	○	○	-	-	○
2803	佐賀東信用組合	○	○	-	○	-	-	○
2845	熊本県信用組合	○	○	○	○	-	-	○
2870	大分県信用組合	○	○	○	○	-	-	○
2890	鹿児島興業信用組合	○	○					○
2895	奄美信用組合	○	○	○	○	-	-	○
2951	北海道労働金庫	○	○	○	○	-	-	○
2954	東北労働金庫	○	○	○	○	-	-	○
2963	中央労働金庫	○	○	○	○	-	-	○
2965	新潟県労働金庫			○	○	-	-	
2966	長野県労働金庫	○	○	○	○	-	-	○
2968	静岡県労働金庫	○	○	○	○	-	-	○
2970	北陸労働金庫	○	○	○	○	-	-	○
2972	東海労働金庫	○	○	○	○	-	-	○
2978	近畿労働金庫	○	○	○	○	-	-	○
2984	中国労働金庫			○	○	-	-	
2987	四国労働金庫	○	○	○	○	-	-	○
2990	九州労働金庫	○	○					○
2997	沖縄県労働金庫			○	○	-	-	
9900	ゆうちょ銀行			○	○	○	○	

金融機関 コード	金融機関名	証紙 販売	証紙と退職金 ポイントの交換	ペイジー				口座振替
				インターネット バンキング (個人)	インターネット バンキング (法人)	ATM (カード)	ATM (現金)	
計	451	419	97	385	385	19	19	97

(注1) 空欄は調整中

(注2) 振り込み詐欺対策等の一環として、ATMに現金での1回の払込み限度額は10万円となっています。10万円を超える払込みが必要な場合は、専用サイト上で複数に分割して払込み登録の必要があります。また、カード払込みについては、それぞれの金融機関で対応が異なるため、金融機関に直接お問い合わせすることをお願いします。

(A銀行の例: 利用上限額50万円。1000万円まで利用上限額の引上げが可能)

B銀行の例: カードの種類により、上限額100万円又は200万円。手続きにより900万円まで引上げが可能)

(注3) ペイジーについて、ゆうちょ銀行の規定により、令和4年1月17日(月)からゆうちょ銀行のATMにおいて現金で払込む場合、1件当たり110円を払込人(共済契約者)が負担することになります。その他の金融機関や、ゆうちょ銀行のインターネットバンキング・ATM(カード)で払込む場合、手数料はかかりません。

(注4) インターネットバンキングについて、各金融機関において複数の契約プランがあり、利用可能なサービスにペイジーが含まれていない場合もございますので、直接金融機関にお問い合わせをお願いいたします。

金融機関別退職金ポイント購入状況(～令和4年12月31日入金済累計)

金融機関名(略称)	退職金ポイント払込(赤)				退職金ポイント払込(青)			
	ペイジー		口座振替		ペイジー		口座振替	
	件数	金額額(円)	件数	金額額(円)	件数	金額額(円)	件数	金額額(円)
みずほ	348	33,199,290	223	50,050,480	9	1,195,200	30	1,287,990
三菱UFJ	578	133,224,710	-	-	40	3,207,260	-	-
三井住友	475	86,641,120	-	-	5	2,122,930	-	-
りそな	549	61,473,650	-	-	9	4,304,820	-	-
埼玉りそな	72	7,169,840	-	-	-	-	-	-
北海道	188	21,351,830	-	-	6	419,520	-	-
青森	62	4,537,880	-	-	-	-	-	-
みちのく	56	3,959,170	-	-	-	-	-	-
秋田	141	12,711,230	66	3,516,800	-	-	-	-
北都	20	2,984,700	-	-	-	-	-	-
荘内	103	8,605,230	-	-	-	-	-	-
岩手	182	17,943,880	-	-	-	-	-	-
東北	2	186,880	-	-	-	-	-	-
七十七	252	30,540,050	-	-	3	14,880	-	-
東邦	185	16,353,090	10	1,295,740	-	-	-	-
群馬	185	15,907,090	-	-	-	-	-	-
足利	172	10,938,100	-	-	-	-	-	-
常陽	26	3,682,880	-	-	-	-	-	-
筑波	98	19,489,090	-	-	-	-	-	-
武蔵野	56	7,820,110	-	-	-	-	-	-
千葉	155	20,320,930	-	-	-	-	-	-
きらぼし	54	3,032,270	-	-	-	-	-	-
第四北越	44	1,119,910	-	-	8	638,080	-	-
八十二	230	21,314,470	-	-	-	-	-	-
富山	-	-	4	265,600	-	-	-	-
北國	113	7,444,250	61	13,284,140	-	-	-	-
福井	27	6,394,920	12	1,234,880	-	-	-	-
静岡	146	12,678,900	-	-	-	-	-	-
スルガ	27	3,138,460	-	-	-	-	-	-
大垣共立	76	12,528,710	-	-	-	-	-	-
十六	77	9,516,600	-	-	-	-	-	-
三十三	33	4,901,900	18	5,956,160	-	-	-	-
百五	61	5,922,150	-	-	-	-	-	-
滋賀	28	3,629,130	-	-	-	-	-	-
京都	47	3,564,690	-	-	-	-	-	-
関西みらい	55	3,579,810	-	-	-	-	-	-
池田泉州	1	32,000	-	-	-	-	-	-
南都	47	5,651,650	-	-	-	-	-	-
紀陽	4	57,920	-	-	-	-	-	-
鳥取	25	2,208,770	2	276,800	-	-	-	-
山陰合同	177	20,048,360	-	-	-	-	-	-
中国	288	33,595,360	-	-	19	11,602,040	-	-
山口	512	49,701,540	-	-	-	-	-	-
百十四	96	6,048,370	-	-	4	403,200	-	-
伊予	25	3,507,210	20	3,953,960	4	451,520	-	-
四国	51	3,580,910	-	-	-	-	-	-
福岡	151	9,555,360	-	-	-	-	-	-
筑邦	25	1,702,630	-	-	-	-	-	-
佐賀	125	14,793,890	5	774,050	-	-	-	-
十八親和	458	23,944,580	-	-	-	-	-	-
肥後	69	6,423,580	-	-	-	-	-	-
鹿児島	45	3,955,960	-	-	-	-	-	-
琉球	99	20,820,970	-	-	-	-	-	-
沖縄	111	13,083,560	-	-	-	-	-	-
北洋	373	125,264,860	11	345,920	-	-	-	-
きらやか	34	4,382,680	-	-	-	-	-	-
北日本	8	2,153,190	-	-	-	-	-	-
大東	20	581,330	-	-	-	-	-	-
京葉	172	14,512,180	9	501,520	-	-	-	-
東日本	7	520,480	-	-	-	-	-	-
大光	-	-	76	4,186,270	-	-	11	3,221,000
長野	22	1,671,680	-	-	-	-	-	-
富山第一	3	498,880	-	-	-	-	-	-
愛知	18	685,120	-	-	-	-	-	-
名古屋	6	72,840	-	-	-	-	-	-
中京	27	3,379,520	-	-	-	-	-	-

金融機関名(略称)	ペイジー		口座振替		ペイジー		口座振替	
	件数	金額額(円)	件数	金額額(円)	件数	金額額(円)	件数	金額額(円)
島根	-	-	1	16,000	-	-	-	-
トマト	-	-	6	167,460	-	-	-	-
もみじ	37	2,792,320	-	-	-	-	-	-
香川	-	-	2	625,280	-	-	-	-
愛媛	14	1,006,580	-	-	-	-	-	-
福岡中央	2	307,830	-	-	-	-	-	-
熊本	48	5,649,260	-	-	-	-	-	-
豊和	32	4,375,620	-	-	-	-	-	-
宮崎太陽	12	1,149,010	-	-	-	-	-	-
沖縄海邦	-	-	2	64,640	-	-	-	-
北海道信金	21	1,476,590	-	-	-	-	-	-
室蘭信金	1	288,300	-	-	-	-	-	-
苫小牧信金	13	491,840	-	-	-	-	-	-
北門信金	15	758,310	-	-	-	-	-	-
伊達信金	25	2,471,020	-	-	-	-	-	-
稚内信金	2	413,460	-	-	-	-	-	-
留萌信金	6	656,000	-	-	-	-	-	-
帯広信金	37	5,155,910	-	-	-	-	-	-
大地みらい信金	15	3,433,600	-	-	-	-	-	-
網走信金	3	685,100	-	-	-	-	-	-
遠軽信金	9	360,640	-	-	-	-	-	-
東奥信金	4	848,000	-	-	-	-	-	-
青い森信金	3	369,210	-	-	-	-	-	-
山形信金	3	475,200	-	-	-	-	-	-
鶴岡信金	5	1,556,800	-	-	-	-	-	-
新庄信金	22	1,074,670	-	-	-	-	-	-
盛岡信金	2	49,470	-	-	-	-	-	-
一関信金	27	4,214,600	-	-	-	-	-	-
北上信金	8	1,145,420	-	-	-	-	-	-
水沢信金	10	184,960	-	-	-	-	-	-
杜の都信金	10	94,720	-	-	-	-	-	-
石巻信金	1	29,140	-	-	-	-	-	-
会津信金	2	6,320	-	-	-	-	-	-
白河信金	1	7,440	-	-	-	-	-	-
須賀川信金	4	501,170	-	-	-	-	-	-
福島信金	4	203,520	-	-	-	-	-	-
高崎信金	10	62,720	-	-	-	-	-	-
アイオー信金	2	169,460	-	-	-	-	-	-
しのめ信金	42	1,679,300	-	-	-	-	-	-
栃木信金	1	30,070	-	-	-	-	-	-
鹿沼相互信金	1	22,940	-	-	-	-	-	-
大田原信金	25	867,880	-	-	-	-	-	-
水戸信金	3	115,200	-	-	-	-	-	-
埼玉縣信金	32	4,243,360	-	-	-	-	-	-
川口信金	1	3,000	-	-	-	-	-	-
青木信金	3	108,800	-	-	-	-	-	-
飯能信金	7	256,610	-	-	-	-	-	-
千葉信金	12	1,764,800	-	-	-	-	-	-
東京ベイ信金	15	1,377,830	-	-	-	-	-	-
館山信金	7	1,181,030	-	-	-	-	-	-
佐原信金	1	29,140	-	-	-	-	-	-
横浜信金	95	6,706,940	-	-	-	-	-	-
かながわ信金	20	3,720,140	-	-	-	-	-	-
湘南信金	6	442,580	-	-	-	-	-	-
川崎信金	42	3,975,080	-	-	-	-	-	-
平塚信金	12	653,180	-	-	-	-	-	-
さがみ信金	8	160,000	-	-	-	-	-	-
朝日信金	5	2,663,380	-	-	-	-	-	-
さわやか信金	23	1,832,720	-	-	-	-	-	-
東京シティ信金	65	1,149,360	-	-	-	-	-	-
東京東信金	37	2,805,840	-	-	-	-	-	-
足立成和信金	4	778,150	-	-	-	-	-	-
西京信金	1	31,930	-	-	-	-	-	-
西武信金	14	1,072,840	-	-	-	-	-	-
城南信金	15	2,790,220	-	-	-	-	-	-
東京信金	2	471,200	-	-	-	-	-	-
城北信金	31	1,869,010	-	-	-	-	-	-
巣鴨信金	36	1,456,350	-	-	-	-	-	-
青梅信金	19	3,446,570	-	-	-	-	-	-

金融機関名(略称)	ペイジー		口座振替		ペイジー		口座振替	
	件数	金額額(円)	件数	金額額(円)	件数	金額額(円)	件数	金額額(円)
多摩信金	22	3,190,580	-	-	-	-	-	-
新潟信金	2	1,292,810	-	-	-	-	-	-
長岡信金	9	1,058,860	-	-	-	-	-	-
柏崎信金	18	105,940	-	-	-	-	-	-
上越信金	32	2,954,630	-	-	-	-	-	-
村上信金	1	7,440	-	-	-	-	-	-
甲府信金	46	8,063,700	-	-	-	-	-	-
山梨信金	7	1,897,940	-	-	-	-	-	-
長野信金	4	93,990	-	-	-	-	-	-
松本信金	19	744,480	-	-	-	-	-	-
上田信金	2	82,770	-	-	-	-	-	-
飯田信金	2	341,310	-	-	-	-	-	-
アルプス中央信金	5	181,600	-	-	-	-	-	-
富山信金	4	376,800	-	-	-	-	-	-
石動信金	1	3,100	-	-	-	-	-	-
金沢信金	16	1,500,780	-	-	-	-	-	-
のと共栄信金	1	45,880	-	-	-	-	-	-
はくさん信金	2	91,450	-	-	-	-	-	-
福井信金	3	147,200	-	-	-	-	-	-
敦賀信金	7	1,343,670	-	-	-	-	-	-
小浜信金	1	19,200	-	-	-	-	-	-
しずおか焼津信金	48	5,064,370	-	-	-	-	-	-
静清信金	5	974,330	-	-	-	-	-	-
浜松磐田信金	49	3,871,300	-	-	-	-	-	-
三島信金	14	1,188,560	-	-	-	-	-	-
富士宮信金	17	774,140	-	-	-	-	-	-
島田掛川信金	1	6,820	-	-	-	-	-	-
遠州信金	1	297,600	-	-	-	-	-	-
岐阜信金	11	1,320,020	-	-	-	-	-	-
東濃信金	19	1,013,130	-	-	-	-	-	-
関信金	1	68,510	-	-	-	-	-	-
八幡信金	16	2,470,640	-	-	-	-	-	-
豊橋信金	4	512,000	-	-	-	-	-	-
岡崎信金	8	205,430	-	-	-	-	-	-
いちい信金	1	159,340	-	-	-	-	-	-
瀬戸信金	6	1,228,130	-	-	-	-	-	-
知多信金	4	477,750	-	-	-	-	-	-
豊川信金	24	1,929,730	-	-	-	-	-	-
豊田信金	9	2,031,100	-	-	-	-	-	-
碧海信金	11	863,740	-	-	-	-	-	-
西尾信金	12	425,040	-	-	-	-	-	-
蒲郡信金	1	96,000	-	-	-	-	-	-
北伊勢上野信金	15	307,520	-	-	-	-	-	-
桑名三重信金	3	193,380	-	-	-	-	-	-
長浜信金	4	96,320	-	-	-	-	-	-
京都信金	4	451,570	-	-	-	-	-	-
京都中央信金	33	2,251,880	-	-	-	-	-	-
京都北都信金	56	1,477,960	-	-	-	-	-	-
大阪信金	8	582,730	-	-	-	-	-	-
大阪シティ信金	21	3,463,230	-	-	-	-	-	-
永和信金	1	39,060	-	-	-	-	-	-
北おおさか信金	8	616,330	-	-	-	-	-	-
大和信金	1	453,000	-	-	-	-	-	-
奈良中央信金	5	265,950	-	-	-	-	-	-
きのくに信金	28	1,373,610	-	-	-	-	-	-
姫路信金	2	1,611,840	-	-	-	-	-	-
播州信金	13	565,460	-	-	-	-	-	-
尼崎信金	33	2,613,100	-	-	-	-	-	-
中兵庫信金	25	1,825,500	-	-	-	-	-	-
鳥取信金	2	169,570	-	-	-	-	-	-
米子信金	15	221,760	-	-	-	-	-	-
日本海信金	6	166,750	-	-	-	-	-	-
おかやま信金	53	5,065,130	-	-	-	-	-	-
水島信金	1	273,730	-	-	-	-	-	-
玉島信金	4	261,950	-	-	-	-	-	-
備北信金	5	316,480	-	-	-	-	-	-
吉備信金	10	702,850	-	-	-	-	-	-
広島信金	6	499,800	-	-	-	-	-	-
呉信金	32	1,673,620	-	-	-	-	-	-

金融機関名(略称)	ペイジー		口座振替		ペイジー		口座振替	
	件数	金額額(円)	件数	金額額(円)	件数	金額額(円)	件数	金額額(円)
しまなみ信金	3	1,912,300	-	-	-	-	-	-
広島みどり信金	2	67,580	-	-	-	-	-	-
萩山口信金	12	497,880	-	-	-	-	-	-
西中国信金	11	321,900	-	-	-	-	-	-
東山口信金	37	2,975,300	-	-	-	-	-	-
高松信金	8	412,290	-	-	-	-	-	-
福岡ひびき信金	2	39,860	-	-	-	-	-	-
筑後信金	1	123,070	-	-	-	-	-	-
遠賀信金	8	99,840	-	-	-	-	-	-
佐賀信金	3	411,370	-	-	-	-	-	-
九州ひぜん信金	3	227,230	-	-	-	-	-	-
たちばな信金	2	55,900	-	-	-	-	-	-
宮崎第一信金	2	103,230	-	-	-	-	-	-
高鍋信金	10	379,620	-	-	-	-	-	-
鹿児島相互信金	9	470,300	-	-	-	-	-	-
北央信組	-	-	3	480,000	-	-	-	-
十勝信組	-	-	39	27,004,800	-	-	-	-
山形中央信組	-	-	1	224,000	-	-	-	-
茨城県信組	-	-	9	1,275,010	-	-	-	-
あかぎ信組	2	69,660	-	-	-	-	-	-
房総信組	-	-	2	32,860	-	-	-	-
銚子商工信組	5	188,990	6	329,490	-	-	-	-
七島信組	13	1,213,390	6	369,600	-	-	-	-
大東京信組	1	8,990	-	-	-	-	-	-
新潟縣信組	15	2,885,400	5	856,320	-	-	-	-
糸魚川信組	-	-	12	3,168,960	-	-	-	-
都留信組	1	201,500	-	-	-	-	-	-
長野県信組	-	-	1	148,800	-	-	-	-
岐阜商工信組	-	-	1	96,000	-	-	-	-
飛騨信組	6	430,810	8	256,000	-	-	-	-
益田信組	4	1,654,080	2	321,390	-	-	-	-
兵庫県信組	-	-	17	2,159,870	-	-	-	-
笠岡信組	5	477,420	-	-	-	-	-	-
広島市信組	-	-	3	479,040	-	-	-	-
香川県信組	9	343,040	-	-	-	-	-	-
大分県信組	1	32,000	-	-	-	-	-	-
中央労金	25	23,932,870	-	-	-	-	-	-
長野県労金	4	2,997,120	-	-	-	-	-	-
九州労金	3	60,480	-	-	-	-	-	-
ゆうちょ	2,632	157,836,970	-	-	7	794,570	-	-
計	12,616	1,356,904,240	643	123,717,840	114	25,154,020	41	4,508,990

建退共制度の運用方法と 発注者による普及徹底のための措置 及び履行状況の確認について

独立行政法人勤労者退職金共済機構 建設業退職金共済事業本部

〒170-8055 東京都豊島区東池袋 1-2 4-1 (ニッセイ池袋ビル20階)

電話:03(6731)2831 FAX:03(6731)2895

<http://www.kentaikyo.taisyokukin.go.jp/>

支部名

建退共制度のあらまし

建設業退職金共済制度(以下「建退共制度」という。)は、昭和39年10月に中小企業退職金共済法の改正によって、建設現場で働く労働者の福祉対策の一環として設けられました。この制度は、建設現場労働者が事業主を転々とかえても建設業という一つの業種に就労する特殊な雇用形態に鑑み、建設業の仕事に従事しなくなったとき、各事業主の雇用した期間を全部通算して退職金が支払われるというもので、いわば**建設業界内の退職金制度**です。

本制度は、この法律によって設立された独立行政法人勤労者退職金共済機構(以下「機構」という。)が全責任をもって運営しておりますので、安全かつ確実です。

なお、**公共工事では、建退共制度の掛金相当額は工事費の中に現場管理費の一部として含まれています。受注者は、建退共制度への加入、共済証紙、または、電子申請による退職金ポイントの購入等について適切な対応を行うことが求められます。**

[建退共制度の運用方法について]

証紙貼付方式または電子申請方式を採用するかは原則、工事ごとに元請が選択します。証紙貼付方式を選択した場合は、退職金の掛金は、事業主が労働者の持っている共済手帳に共済証紙を就労日数に応じて貼付し、消印することにより(掛金助成手帳については、掛金助成欄の消印も併せてすることにより)納付されます。電子申請方式を選択した場合は、購入した退職金ポイントから、事業主が建退共に報告した被共済者の就労状況に基づき掛金として充当されます。この事業主が負担する充当掛金については、全額免税措置が講ぜられております。

退職金の額は、貼付された共済証紙、消印された掛金助成欄及び電子申請により掛金納付された合計日数を21日分で1カ月とし、その納付月数により「退職金早見表」P5の表のように支給されます。

掛金となる共済証紙及び退職金ポイントの購入額については、受注業者が建設現場ごとの建退共制度の対象労働者数及びその就労予定日数を的確に把握し、必要な共済証紙枚数または退職金ポイント数を購入することとなります。

なお、就労予定日数の的確な把握が困難である場合には、機構が定めた「掛金納付の考え方について」(P4)を参考にしてください。

[発注者による普及徹底のための措置について]

中央建設業審議会(建設大臣の諮問機関)は、昭和40年建設労働者の労働条件が工事施工面に重大な影響を及ぼすとの理由から、入札参加業者の選定に当たって「労働福祉の状況」を考慮するよう勧告しました。

平成6年度からは経営事項審査において「労働福祉の状況」の一項目として「建退共制度への加入の有無」が客観的評価対象となりました。

公共工事の発注者である国土交通省をはじめとする多くの国の機関、地方公共団体等においては、建退共制度の普及徹底を図るため、次のような措置を講じております。

(1) 掛金の積算

(イ) 国土交通省においては、直轄工事に依る工事費の中に掛金相当額を現場管理費の一部として積算しており他の省庁、旧公団等においても、同様の積算措置が講じられております。

(ロ) 昭和41年度からは補助事業に係る工事費の中に掛金相当額を積算することとし、都道府県及び指定都市に対し通達されております。

なお、これを受けて各都道府県は、管内の市町村に対し同趣旨の通達を出しております。

(2) 加入履行の促進措置

(イ) 公共工事の受注に必要となる経営事項審査において、建退共制度への加入の有無及び建退共制度の適正履行を確認するため「経営事項審査用建設業退職金共済事業加入・履行証明書(様式第103号)」P5 [図1]を提出(提示)させております。

また、建設業者からの指名願に際しても、「建設業退職金共済事業加入・履行証明書」を提出させております。

なお、機構では、「経営事項審査用建設業退職金共済事業加入・履行証明書」発行の際に共済手帳及び共済証紙の受払いの状況を明らかにした「共済手帳受払簿(様式第029号)」P5 [図2]及び「共済証紙受払簿(様式第030号)」P7 [図8](写し)等の添付を義務づけ履行状況の確認を行っております。

当該「共済証紙受払簿」(写し)は、工事を発注した機関が必要に応じて閲覧することができますので、建退共各都道府県支部にお問い合わせください。

[履行状況に関する発注機関の確認等]

(1) 工事契約時

- (イ) 工事契約を締結した場合は、証紙貼付方式を選択した事業主からは、購入の際に金融機関が発行する「掛金収納書」P6 [図6]（「掛金収納書提出用台紙(様式第033号)」P7 [図7]に貼り付けたもの）を契約締結後1ヶ月以内に、また、電子申請方式を選択した事業主からは、退職金ポイント購入の際に建退共が発行する「掛金収納書(電子申請方式)」P8 [図10]を原則として契約締結後40日以内に提出させております。その際、「掛金納付の考え方について」(P4)記載内容の確認を行います。
- (ロ) 請負契約の増額変更や対象労働者の就労日数が予定より増加した等により共済証紙もしくは退職金ポイントが不足する場合は、追加購入し、当該購入に係る掛金収納書を工事完成時までに提出させております。
- (ハ) 工事発注の現場説明において、共済証紙購入及び共済手帳への共済証紙の貼付・消印、または、退職金ポイントの購入および掛金充当の必要性等を説明事項としております。
- (ニ) 受注業者が工事を下請業者に施工させる場合は、共済証紙または退職金ポイントをまとめて購入して、下請業者に交付・充当すること等を勧奨しております。購入にあたり、受注業者は下請業者から「建設業退職金共済制度加入労働者数報告書(建退共事務受託様式第6号)」P6 [図4]の提出を求め、必要な掛金購入額を合理的に算定します。
- (ホ) 共済証紙の貼付状況及び退職金ポイントの購入状況など掛金充当状況を把握するため必要があると認めるときは、「工事別共済証紙受払簿(様式第032号)」P7 [図9]、「掛金充当書」P8 [図11]、その他関係資料の提出を求めることがあることとしております。また、建退共制度に加入していなかったり、共済証紙の購入、貼付・消印、または退職金ポイントの購入、掛金充当が不十分な建設業者については、指名等において考慮することがあることとしております。
- (ヘ) 工事発注の都度、受注業者に対し「建設業退職金共済制度適用事業主工事現場標識(本部見本)」P8 [図12]を掲示させることとしております。

(2) 工事完成時

工事完成時、「建設業退職金共済制度掛金充当実績総括表(様式第031号)」P5 [図3]及び「工事別共済証紙受払簿(様式第032号)」P7 [図9]の提示を求め、共済証紙または退職金ポイント購入日数が掛金充当日数と著しく乖離していないか掛金収納書の内容と照合し、履行状況の確認を行います。なお、必要に応じて、「掛金充当書」P8 [図11]や「被共済者就労状況報告書(建退共事務受託様式第4号)」P6 [図5]の提示を求めるなど、特に注意して確認を行うこととし、購入日数に対し、充当日数が大幅に下回る場合は、対応について聴取を行うこととしております。

(3) 履行確認後の対応等

履行状況を確認した結果、著しく不適切な処理を行っていた場合、元請事業主に対して本来講ずべき措置を適切に講じるよう指導を行い、それでもなお、改善が見られない場合においては、必要に応じて許可行政庁において建設業法第41条に基づく指導・助言・勧告等の措置を講ずることになるので、その旨を許可行政庁に通知することとしております。

貴職におかれましても、建退共制度の趣旨をご理解いただき、制度の普及徹底のための特段のご協力をいただきますようお願いいたします。

**共済証紙及び退職金ポイントの購入については、
対象労働者数と当該労働者の就労日数を的確に把握し、
それに応じた額を購入することとなっております。**

上記の的確な把握が困難な場合は、下表を参考にしてください。

なお、これによって算出された購入額は、総工事費に対する参考値であることに留意してください。

《掛金納付の考え方について》

下記は、総工事費に占める共済証紙購入または退職金ポイント購入の割合について、「労働者延べ就労予定日数の7割が建退共の被共済者であると仮定して算出したものです。

したがって、これを実際に活用する際には、下記に、 $\left[\frac{\text{対象工事における労働者の加入率(\%)}}{70\%} \right]$ を乗じた値を参考としてください。

工事種別		土木					
		舗装	橋梁等	隧道	堰堤	浚渫・埋立	その他の土木
1,000～	9,999千円	3.5/1000	3.5/1000	4.5/1000	4.1/1000	3.7/1000	4.1/1000
10,000～	49,999千円	3.3/1000	3.2/1000	3.6/1000	3.8/1000	2.8/1000	3.6/1000
50,000～	99,999千円	2.9/1000	2.8/1000	2.8/1000	3.1/1000	2.7/1000	3.1/1000
100,000～	499,999千円	2.3/1000	2.1/1000	2.1/1000	2.5/1000	1.9/1000	2.3/1000
500,000千円以上		1.7/1000	1.6/1000	1.9/1000	1.8/1000	1.7/1000	1.8/1000

工事種別		建築		設備	
		住宅・同設備	非住宅・同設備	屋外の電気等	機械器具設置
1,000～	9,999千円	4.8/1000	3.2/1000	2.9/1000	2.2/1000
10,000～	49,999千円	2.9/1000	3.0/1000	2.1/1000	1.7/1000
50,000～	99,999千円	2.7/1000	2.5/1000	1.8/1000	1.4/1000
100,000～	499,999千円	2.2/1000	2.1/1000	1.4/1000	1.1/1000
500,000千円以上		2.0/1000	1.8/1000	1.1/1000	1.1/1000

(注)総工事費とは、請負契約額(消費税相当額を含む。)と無償支給材料評価額の合計額をいう。

《退職金早見表》

(単位:円)

掛金納付月数	掛金額	退職金額
1年(12月)	80,640	24,192
(18月)	120,960	49,728
(23月)	154,560	78,624
2年(24月)	161,280	161,280
5年(60月)	403,200	414,087
10年(120月)	806,400	893,559
15年(180月)	1,209,600	1,409,319
20年(240月)	1,612,800	1,933,479
25年(300月)	2,016,000	2,474,439

(注)

- (1) この早見表は、最初から月額320円ではじめた人の場合で、証紙252日分を1年と換算して計算した退職金の額です。
- (2) 320円になる前から掛金を掛けている人の退職金は、それぞれの掛金日額に応じて別に計算されます。
- (3) 掛金納付月数が12月以上24月未満の場合、退職金の額は掛金納付額の3～5割程度の額となります。
- (4) 掛金納付月数が12月以上24月未満で死亡したときの退職金は、事業主が納めた掛金に相当する額となります。

[図1] 《経営事項審査申請用建設業退職金共済加入・履行証明書(本部見本)》

建設業退職金共済事業加入・履行証明書 (本部見本)

建設業加入及び共済開始の届出状況をご記入ください。

建設業退職金共済事業加入届出書
建設業退職金共済事業本部様 様
〒 東京都千代田区 〇〇〇 〇〇-〇〇
代表者 〇〇〇 〇〇〇 様

(1) 共済開始の届出年月日	〇〇年〇〇月〇〇日	〇〇年〇〇月〇〇日迄の継続期間	〇〇年〇〇月〇〇日迄
(2) 申請書の添付状況	〇	申請書の添付状況	〇
(3) 建設業キャリアアップシステム事業番号		建設業キャリアアップシステム事業番号	
(4) 退職金共済の掛金納付状況	〇	退職金共済の掛金納付状況	〇
(5) 建設業キャリアアップシステムの加入状況	〇	建設業キャリアアップシステムの加入状況	〇
(6) 建設業キャリアアップシステムの加入期間	〇〇年〇〇月〇〇日～	建設業キャリアアップシステムの加入期間	〇〇年〇〇月〇〇日～
(7) 建設業キャリアアップシステムの加入理由	〇	建設業キャリアアップシステムの加入理由	〇
(8) 建設業キャリアアップシステムの加入経路	〇	建設業キャリアアップシステムの加入経路	〇
(9) 建設業キャリアアップシステムの加入経路	〇	建設業キャリアアップシステムの加入経路	〇
(10) 建設業キャリアアップシステムの加入経路	〇	建設業キャリアアップシステムの加入経路	〇

建設業退職金共済事業本部 様 様

【 共済証紙貼付方式・電子申請方式(共通) 】

[図2] 《共済手帳受払簿》

建設業退職金共済手帳受払簿

建設業退職金共済事業本部様 様

建設業退職金共済手帳受払簿

共済手帳受払簿	建設業キャリアアップシステム番号	掛金納付年月日	掛金額		退職金額	
			月額	合計	月額	合計
		〇〇年〇〇月	〇.〇〇	〇.〇〇	〇.〇〇	〇.〇〇
		〇〇年〇〇月	〇.〇〇	〇.〇〇	〇.〇〇	〇.〇〇
		〇〇年〇〇月	〇.〇〇	〇.〇〇	〇.〇〇	〇.〇〇
		〇〇年〇〇月	〇.〇〇	〇.〇〇	〇.〇〇	〇.〇〇
		〇〇年〇〇月	〇.〇〇	〇.〇〇	〇.〇〇	〇.〇〇
		〇〇年〇〇月	〇.〇〇	〇.〇〇	〇.〇〇	〇.〇〇
		〇〇年〇〇月	〇.〇〇	〇.〇〇	〇.〇〇	〇.〇〇
		〇〇年〇〇月	〇.〇〇	〇.〇〇	〇.〇〇	〇.〇〇
		〇〇年〇〇月	〇.〇〇	〇.〇〇	〇.〇〇	〇.〇〇
		〇〇年〇〇月	〇.〇〇	〇.〇〇	〇.〇〇	〇.〇〇
		〇〇年〇〇月	〇.〇〇	〇.〇〇	〇.〇〇	〇.〇〇
		〇〇年〇〇月	〇.〇〇	〇.〇〇	〇.〇〇	〇.〇〇
		〇〇年〇〇月	〇.〇〇	〇.〇〇	〇.〇〇	〇.〇〇
		〇〇年〇〇月	〇.〇〇	〇.〇〇	〇.〇〇	〇.〇〇
		〇〇年〇〇月	〇.〇〇	〇.〇〇	〇.〇〇	〇.〇〇
		〇〇年〇〇月	〇.〇〇	〇.〇〇	〇.〇〇	〇.〇〇
		〇〇年〇〇月	〇.〇〇	〇.〇〇	〇.〇〇	〇.〇〇
		〇〇年〇〇月	〇.〇〇	〇.〇〇	〇.〇〇	〇.〇〇
		〇〇年〇〇月	〇.〇〇	〇.〇〇	〇.〇〇	〇.〇〇
		〇〇年〇〇月	〇.〇〇	〇.〇〇	〇.〇〇	〇.〇〇
		〇〇年〇〇月	〇.〇〇	〇.〇〇	〇.〇〇	〇.〇〇
		〇〇年〇〇月	〇.〇〇	〇.〇〇	〇.〇〇	〇.〇〇

建設業キャリアアップシステム事業本部 様 様

建設業退職金共済事業本部 様 様

[図3] 《建設業退職金共済制度掛金充当実績総括表》

建設業退職金共済制度掛金充当実績総括表

建設業退職金共済事業本部様 様

建設業退職金共済制度掛金充当実績総括表

建設業退職金共済事業本部様 様

建設業退職金共済制度掛金充当実績総括表

建設業退職金共済事業本部様 様

建設業退職金共済制度掛金充当実績総括表

建設業退職金共済事業本部様 様

建設業退職金共済制度掛金充当実績総括表

建設業退職金共済事業本部様 様

建設業退職金共済制度掛金充当実績総括表

建設業退職金共済事業本部様 様

建設業退職金共済制度掛金充当実績総括表

建設業退職金共済事業本部様 様

建設業退職金共済制度掛金充当実績総括表

建設業退職金共済事業本部様 様

建設業退職金共済制度掛金充当実績総括表

建設業退職金共済事業本部様 様

[図7] 《掛金収納書提出用台紙》

種別第 0104号
竣工書

竣工書番号: 〇〇〇〇〇〇
建設会社名: 〇〇〇〇株式会社
建設現場所在地: 〇〇〇〇市〇〇〇〇区〇〇〇〇番地〇〇

掛金収納書提出用台紙

掛金収納書
納入者名: 〇〇〇〇株式会社

期	種別	金額	納入者	納入日
〇〇年〇〇月	〇〇	〇〇,〇〇〇	〇〇〇〇株式会社	〇〇年〇〇月〇〇日
〇〇年〇〇月	〇〇	〇〇,〇〇〇	〇〇〇〇株式会社	〇〇年〇〇月〇〇日

1. 納入済の届出の有無 あり なし

2. 納入済の届出の有無 あり なし

3. その他 あり なし

建設会社 〇〇〇〇株式会社
建設現場 〇〇〇〇市〇〇〇〇区〇〇〇〇番地〇〇

[図8] 《共済証紙受払簿》

共済証紙受払簿

期	種別	金額	納入者	納入日
〇〇年〇〇月	〇〇	〇〇,〇〇〇	〇〇〇〇株式会社	〇〇年〇〇月〇〇日
〇〇年〇〇月	〇〇	〇〇,〇〇〇	〇〇〇〇株式会社	〇〇年〇〇月〇〇日
〇〇年〇〇月	〇〇	〇〇,〇〇〇	〇〇〇〇株式会社	〇〇年〇〇月〇〇日

[図9] 《工事別共済証紙受払簿》

工事別共済証紙受払簿

期	種別	金額	納入者	納入日
〇〇年〇〇月	〇〇	〇〇,〇〇〇	〇〇〇〇株式会社	〇〇年〇〇月〇〇日
〇〇年〇〇月	〇〇	〇〇,〇〇〇	〇〇〇〇株式会社	〇〇年〇〇月〇〇日
〇〇年〇〇月	〇〇	〇〇,〇〇〇	〇〇〇〇株式会社	〇〇年〇〇月〇〇日

