

令和3年度 都市公園利用実態調査
報告書（抄）

令和4年3月

国土交通省 都市局 公園緑地・景観課

はじめに

本報告書は、全国の街区公園から国営公園までの都市公園を対象として、入園者数や退園者数のカウント調査及び入園者へのアンケート調査を実施した「令和3年度都市公園利用実態調査」の成果をまとめたものである。「都市公園利用実態調査」は、都市公園の利用実態や利用者の都市公園に対する多様なニーズを把握し、今後の都市公園の整備・維持管理等のあり方を検討するための基礎資料とすることを目的に、地方公共団体等の協力を得ながら昭和41年度より5年から7年に1度、合計9回実施してきた。

今回で10回目となる令和3年度調査は、統計的な精度を高めるために調査対象となる地方公共団体数を増やすとともに、調査項目では経年的な変化を見るためにこれまでの調査内容を継承しつつ、官民連携の推進や感染症対策等の社会情勢の変化を踏まえ、利用者ニーズに対応した新たな質問項目を増やす等の改善を行っている。また、アンケート調査ではインターネットにて回答する方式を今回初めて導入した。

本調査報告書が、都市公園担当者における整備・維持管理等に際しての基礎資料として、また、都市公園の調査、計画、設計、施工、管理運営などに携わる多くの方々にも広くご活用いただければ幸いである。

最後に本調査にご尽力ご協力いただいた、全国の都市公園管理者の方々に、感謝の意を表する次第である。

令和4年3月

国土交通省 都市局 公園緑地・景観課

目次

1. 調査の目的と方法	1
1-1. 調査の目的	1
1-2. 調査の経緯	1
1-3. 調査の流れ	4
1-4. 調査内容と方法	5
2. 調査対象公園の概要	7
3. 利用者数調査の結果	21
3-1. 入退園者数	21
3-2. 利用者の構成	23
3-3. 入退園の経時的な変化	27
3-4. 同時在園者数の状況	30
3-5. 在園時間	42
4. アンケート調査の結果	46
4-1. アンケート票回収数および回収率	46
4-2. 回答者の属性	46
4-3. 誘致距離	53
4-4. 交通手段	62
4-5. 公園を知ったきっかけ	65
4-6. 公園を選択した理由	67
4-7. 在園時間	72
4-8. 活動内容	77
4-9. 来園頻度	82
4-10. 管理状況に関して気付いた点	86
4-11. 満足度	90
4-12. 欲しい公園	111
4-13. 公園に期待する役割	117
5. アンケート結果及び調査対象公園ごとの利用特性	121
5-1. 年齢層別利用特性	122
5-2. グループ構成別利用特性	193
5-3. 職業別利用特性	244
5-4. 利用頻度別利用特性	247
6. 全体動向と今後の課題	253
6-1. 公園種別ごとの利用特性	253
6-2. 全体的な動向	256
6-3. 今後の公園の整備・管理における課題	259
6-4. 全国の公園利用者数の推計	260
6-5. 都市公園利用実態調査についての課題	263

1. 調査の目的と方法

1-1. 調査の目的

都市公園は、都市の防災性・安全性の確保、良好な都市環境の形成、都市住民の多様な余暇活動を支える場の提供、特色ある地域づくり等の多様な役割を果たしている。その一方で、少子高齢化の進展、国や地方公共団体の財政的な制約、インフラの老朽化等わが国の社会情勢は変化しており、これに伴う、都市公園に期待される役割や抱えている課題の変化等を捉える必要がある。

本調査は、昭和41年より経年的に実施しているものであり、都市公園の利用実態を利用者数調査およびアンケート調査により把握するとともに、過年度調査の結果と比較することにより、都市公園に期待される役割や抱えている課題の変化等を的確に把握し、今後の都市公園の整備・維持管理等のあり方を検討するための基礎資料を整理することを目的とする。

1-2. 調査の経緯

本調査は、昭和41年度より5～7年ごとに実施され、今回の令和3年度調査で10回目となった(図表1-2-1～3参照)。調査方法としては、過去9回とも利用者数調査とアンケート調査の2種類を実施している。

図表 1-2-1 調査の経緯(1)

	昭和41年度	昭和46年度	昭和51年度	昭和57年度
調査日	・5/18～6/12の休日・平日各1日 ・10/9～11/6の休日・平日各1日	・10/15・22・29の日曜日	・10/26～11/14の休日・平日各1日	・10/3～10/17の休日・平日各1日
調査対象都市数	・10都市	・25都市	・29都市	・38地方公共団体
調査対象公園	・児童公園10 ・近隣公園10 ・普通公園10 ・運動公園4 ・風致公園4 計38ヶ所	・児童公園25 ・近隣公園24 ・地区公園15 ・総合公園20 ・運動公園20 ・風致公園12 計116ヶ所	・児童公園23 ・近隣公園23 ・地区公園17 ・総合公園22 ・運動公園20 ・広域公園4 計109ヶ所	・児童公園29 ・近隣公園26 ・地区公園20 ・運動公園24 ・総合公園21 ・広域公園11 計131ヶ所
アンケート	1. 性別 2. 年齢 3. グループ構成 4. 職業 5. 住所 6. 交通手段 7. 在園時間 8. 来園頻度 9. 活動内容 10. 施設についての感想 11. 欲しい公園	・昭和41年の11項目に加えて、 12. 公園までの到達時間 13. 事前申込施設の利用状況	・昭和41年の項目のうち10を以下に変更 10. 公園利用の評価 ・昭和46年の13項目に加えて、 14. 公園利用決定の時 15. 選択理由 16. 公園の効果	・昭和46年の項目のうち13を削除 ・昭和51年の項目のうち14を削除 ・「希望する施設及び希望する有料施設」に関する設問を追加
利用者数調査	1) 年齢層 (学齢前、 小学校低学年、 小学校上級～高校生、 大人) 2) 時間帯(9～19時)	1) 年齢層 (学齢前、 小学校下級、 小学校上級、 中高年生、 大人、 老人60歳以上) 2) 時間帯(7～19時)	・年齢層、時間帯とも同左	1) 年齢層同左 2) 時間帯(7～20時)

図表 1-2-2 調査の経緯(2)

	昭和 63 年度	平成 6 年度	平成 13 年度	平成 19 年度
調査日	・10/16～10/30 の休日・平日各 1 日	・10/2～10/25 の休日・平日各 1 日	・10/6～11/4 の休日・平日各 1 日 (一部 12/16 に実施)	・10/6～10/28 の休日・平日の各 1 日 (一部 11 月に実施)
調査対象都市数	・36 地方公共団体および 5 国営公園	・60 地方公共団体および 6 国営公園	・69 地方公共団体および 11 国営公園	・90 地方公共団体および 16 国営公園
調査対象公園	<ul style="list-style-type: none"> 児童公園 26 近隣公園 25 地区公園 22 運動公園 15 総合公園 20 広域公園 10 国営公園 5 <p style="text-align: right;">計 123 ケ所</p>	<ul style="list-style-type: none"> 街区公園 36 近隣公園 36 地区公園 34 運動公園 33 総合公園 29 広域公園 22 国営公園 6 <p style="text-align: right;">計 196 ケ所</p>	<ul style="list-style-type: none"> 街区公園 57 近隣公園 50 地区公園 36 運動公園 31 総合公園 39 広域公園 23 国営公園 11 <p style="text-align: right;">計 247 ケ所</p>	<ul style="list-style-type: none"> 街区公園 56 近隣公園 54 地区公園 44 運動公園 34 総合公園 49 広域公園 24 国営公園 16 (無料 4、有料 12) <p style="text-align: right;">計 277 ケ所</p>
アンケート	<ul style="list-style-type: none"> 昭和 51 年の項目のうち 10 を削除 昭和 51 年の項目のうち 16 を削除 「公園についての不満・希望」、「希望する催し物」、「公園までの距離」に関する設問を追加し、以下のように整理 <ol style="list-style-type: none"> 性別 年齢 グループ構成 職業 住所 交通手段 在園時間 来園頻度 活動内容 公園についての不満・希望 欲しい公園 公園までの到達時間 希望する施設及び希望する有料施設 選択理由 希望する催し物 公園までの距離(※担当部局で記入) 	<ul style="list-style-type: none"> 昭和 63 年の 16 項目のうち 10 を以下に変更 10. 管理上気付いた点 昭和 63 年の 16 項目に加えて、 17. 公園の認知手段(※国営公園のみ) 18. 入園料について(※国営公園のみ) 	<ul style="list-style-type: none"> 昭和 63 年の項目のうち 15 を削除 平成 6 年の項目のうち 17 を、昭和 63 年の 14 の選択肢として統合 「利用上の満足度(13 項目)」、「公園でしたいこと」、「公園づくりで関わりたいこと」に関する設問を追加 	<ul style="list-style-type: none"> 設問の追加、統合、順番の変更などを行い、以下のように整理 <ol style="list-style-type: none"> 性別、年齢、職業、住所 グループ構成 交通手段 公園までの到達時間 公園を知ったきっかけ(公園の認知手段) 選択理由 活動内容 在園時間 来園頻度 利用上の満足度(13 項目) 管理上気付いた点 欲しい公園 公園に期待する役割 入園料について(※国営公園のみ) 公園までの距離(※担当部局で記入)
利用者数調査	<ol style="list-style-type: none"> 年齢層(学齢前、小学校下級、小学校上級、中高校生、大人、老人 60 歳以上) 時間帯(7～20 時) 	<ol style="list-style-type: none"> 年齢層同左 時間帯(7～19 時) 	<ol style="list-style-type: none"> 年齢層(学齢前、小学校下級、小学校上級、中高校生、大人(19～64 歳)、高齢者(65 歳以上)) 時間帯同左 	<ul style="list-style-type: none"> 年齢層、時間帯とも同左

図表 1-2-3 調査の経緯 (3)

	平成 26 年度	令和 3 年度
調査日	・10/4～10/26 の休日・平日の各 1 日 (一部 11～2 月に実施)	・10/5～10/31 の休日・平日の各 1 日 (一部 11～12 月に実施)
調査対象都市数	・104 地方公共団体および 17 国営公園	・150 地方公共団体および 17 国営公園
調査対象公園	<ul style="list-style-type: none"> ・街区公園 53 ・近隣公園 49 ・地区公園 43 ・運動公園 35 ・総合公園 48 ・広域公園 28 ・国営公園 17 (無料 5、有料 12) <p style="text-align: right;">計 273 ケ所</p>	<ul style="list-style-type: none"> ・街区公園 56 ・近隣公園 51 ・地区公園 41 ・運動公園 45 ・総合公園 71 ・広域公園 28 ・国営公園 17 (無料 5、有料 12) <p style="text-align: right;">計 309 ケ所</p>
アンケート	<ul style="list-style-type: none"> ・設問の追加、統合、順番の変更などを行い、以下のように整理 1. 性別、年齢、職業、住所 2. グループ構成 3. 交通手段 4. 公園までの到達時間 5. 公園を知ったきっかけ (公園の認知手段) 6. 選択理由 7. 活動内容 8. 在園時間 9. 来園頻度 10. 利用上の満足度 (15 項目) 11. 管理上気付いた点 12. 欲しい公園 13. 公園に期待する役割 14. 自由意見 15. 入園料について (※国営公園のみ) 16. 公園までの距離 (※担当部局で記入) 	<ul style="list-style-type: none"> ・設問の追加、統合、順番の変更などを行い、以下のように整理 1. 性別、年齢、職業、住所、公園までの距離 2. グループ構成 3. 交通手段 4. 公園までの到達時間 5. 公園を知ったきっかけ (公園の認知手段) 6. 選択理由 7. 活動内容 8. 在園時間 9. 来園頻度 10. 利用上の満足度 (感染症対策の質問を追加し、16 項目) 11. 管理上気付いた点 12. 欲しい公園 13. 公園に期待する役割 14. 入園料について 15. 入園料についての自由意見 16. 自由意見 <p>※インターネットにより回答する方式を新たに導入し、従来のアンケート用紙による方式と併用して実施した</p>
利用者数調査	・年齢層、時間帯とも平成 13 年度と同じ	・年齢層、時間帯とも平成 26 年度と同じ

1-3. 調査の流れ

本調査における、作業の流れは図表1-3-1の通りである。

図表 1-3-1 R3都市公園利用実態調査 実施フローチャート

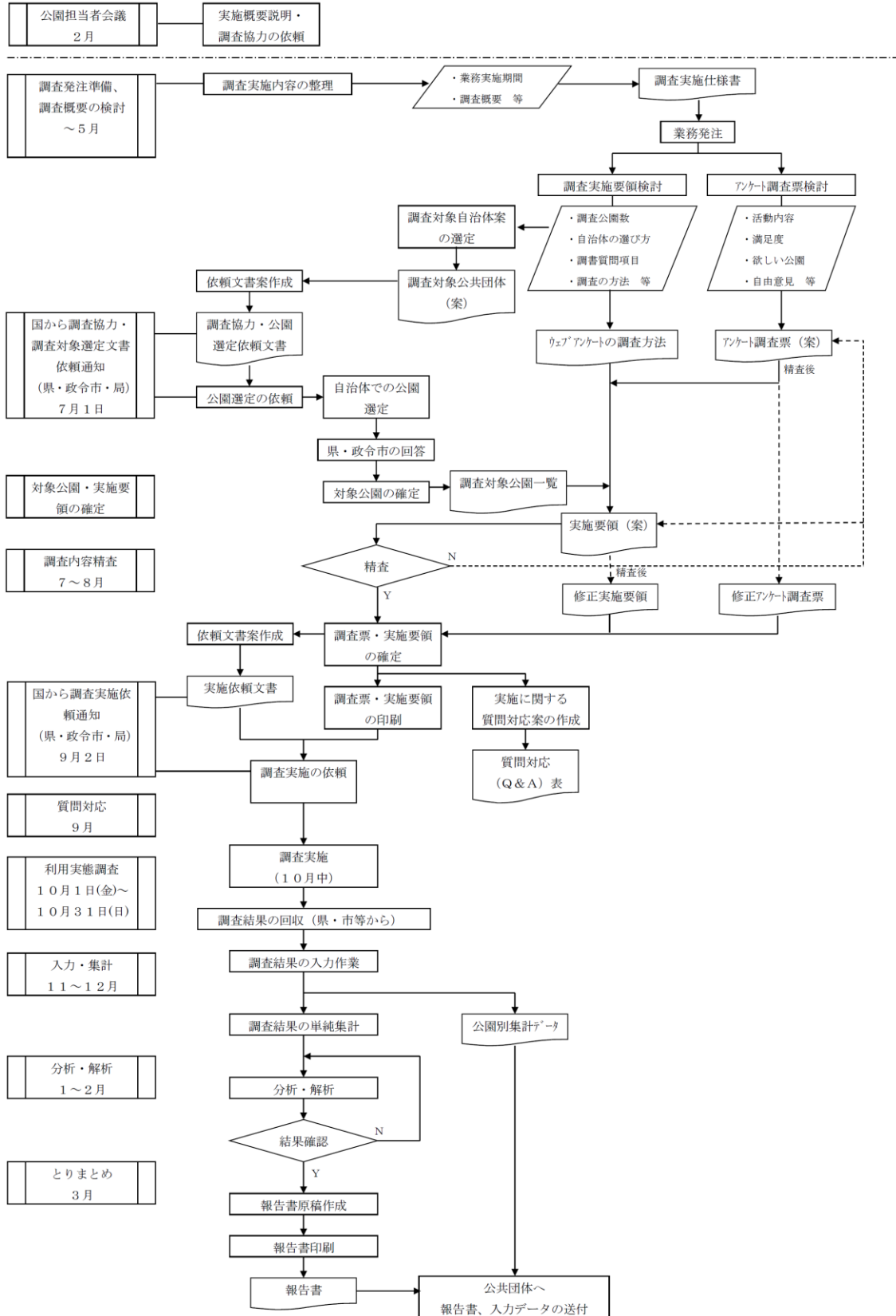

1-4. 調査内容与方法

調査は、令和3年10月5日（火）～10月31日（日）の間で（1）利用者数調査、（2）利用者アンケート調査の2項目に関する調査を行った。ただし、一部の公園については11月以降に調査を実施した。また、公園管理者向けの調査として、調査対象公園の調書、調査日誌の作成を依頼した。利用者数調査は平日および休日の各1日間、利用者へのアンケート調査は休日の1日間実施した。

調査は150地方公共団体（45都道府県・90市・13町・2特別区、資料編V参照）292公園、17ヶ所の国営公園、計309公園で実施された（図表1-4-1）。調査対象公園の抽出にあたっては、調査の精度を高めるため、全国の都市を人口規模によって区分し、統計的な手法に基づいて、人口規模および公園種別ごとに調査対象公園数を設定した。具体的な対象公園の抽出についてはこの調査対象公園数に基づいて各地方自治体において選定された。

なお、国営公園については平成13年度調査までは有料公園を主な対象としたが、平成19年度調査から無料公園も含むこととした。ただし、国営木曾三川公園、国営飛鳥歴史公園、淀川河川公園、国営沖縄記念公園は全園での調査が困難であったため、一部の利用エリアでの調査となっている。

図表 1-4-1 調査対象公園数

単位：箇所/票

		街区公園	近隣公園	地区公園	運動公園	総合公園	広域公園	国営公園	合計	全体
調査箇所数	利用者数調査	56	51	41	45	71	27	17	308	309
	未実施	0	0	0	0	0	1	0	1	
	アンケート調査	55	51	41	44	71	28	17	307	309
	未実施	1	0	0	1	0	0	0	2	
アンケート票数		992	2,700	3,622	8,035	12,530	7,347	6,297	41,523	41,523

（1）利用者数調査

利用者数調査は公園の出入口において、7時から19時までの間、1時間ごとの公園の入園者数および退園者数を、男女別、年齢層別に調査員が適宜判断（調査員が聞き取りできる場合は利用者 に直接確認を行っている）してカウントした。年齢の区分は下記のとおりとした。

- ・学齢前
- ・小学校下級生（1～3年生）
- ・小学校上級生（4～6年生）
- ・中学・高校生等（12～18歳）
- ・大人（19～64歳）
- ・高齢者（65歳以上）

（2）アンケート調査

アンケート調査は、公園の利用特性や公園に対する要望などを把握するため、アンケート調査票（資料編IV参照）により、公園の利用者を対象として行った。

設問内容は次頁の通りであり、平成26年度調査では区別していた、地方公共団体の都市公園、有料の国営公園、無料の国営公園を、全て同じ調査用紙を使用して調査を実施した。平成26年度

調査からの変更点として、調査方法では新型コロナウイルス感染症の感染拡大防止の観点から、①アンケート用紙を配付し、回答者自らが書き込んで回答する方式（紙方式）、②回答者が所有するスマートフォンを活用して、インターネットにより回答する方式（web方式）、の2通りの方式を併用した。また、調査内容の変更点として、「利用上の満足度」に「感染症対策の安全・安心について」の項目を追加し、これまで調査担当部局が記載していた「公園までの距離」を回答者がお答えいただくことに変えた。

〔設問〕

1. 性別、年齢、職業、住所、公園までの距離
2. グループ構成
3. 交通手段
4. 公園までの到達時間
5. 公園を知ったきっかけ（公園の認知手段）
6. 公園を選択した理由
7. 活動内容
8. 在園時間
9. 来園頻度
10. 利用上の満足度（16項目）
11. 管理状況に関して気付いた点
12. 欲しい公園
13. 公園に期待する役割
14. 入園料について
15. 入園料についての自由意見
16. 自由意見

（3）その他

①調査対象公園の調書

全ての調査対象公園について、次の内容を把握するための調書（資料編Ⅱ参照）を作成した。なお、再整備の状況及び民間活力の導入事例に関する項目を追加した。

- ・所在地（所在地、公園までの交通手段）
- ・面積（計画決定面積、開設面積、利用可能面積）
- ・再整備（再整備の状況、実施（予定）の年度）
- ・地況（誘致圏の主たる用途地域）
- ・維持・運営管理（年間維持管理費、管理状況、清掃状況）
- ・指定管理者制度（導入の有無、指定管理者のタイプ、公園愛護会、指導員）
- ・その他民間活力の導入事例（民間活力の導入、官民連携）

②調査日誌

調査日の状況を把握するため、次の項目についての調査日誌（資料編Ⅲ参照）を作成した。

- ・年月日、当日の天候
- ・調査担当部局名、調査員数
- ・特筆すべき事項（利用状況に大きな影響を与えたと思われる事項）

2. 調査対象公園の概要

調査対象公園の調書をもとに、公園種別ごとの平均面積、用途地域、管理状況、指定管理者制度の導入状況、民間活力の導入及び官民連携状況等を整理した。

なお、令和3年度からは、初めて国営公園を対象に調査を行い、経年変化については、国営公園を除く公園種別でデータを整理した。

■調査対象公園の面積

- ・都市計画決定面積に対する開設面積の割合をみると、街区、近隣、地区、運動公園では90%以上である一方、広域、国営公園では、70%台であった。

図表 2-1 調査対象公園の面積

		街区	近隣	地区	運動	総合	広域	国営
調査箇所数	利用者数	56	51	41	45	71	27	17
	アンケート数	55	51	41	44	71	28	17
平均面積(ha/ヶ所)	計画決定面積	0.345	1.839	5.123	23.904	29.037	87.399	332.705
	開設面積 (開設率%)	0.333 (96.5)	1.850 (97.8)	4.817 (94.0)	22.222 (92.9)	24.427 (84.1)	64.526 (73.8)	239.529 (72.0)
	利用可能面積	0.302	1.620	3.877	16.910	17.370	50.106	135.532

※()内は、都市計画決定面積に対する開設面積の比率

■再整備の状況

- ・再整備の状況は、実施済みが44公園、実施予定が28公園、予定なしが222公園であった。実施済みは近隣が11公園が多く、実施予定では総合の11公園が多かった。

図表 2-2 再整備の状況

	街区	近隣	地区	運動	総合	広域	国営	全体
	上段:件数 下段:%	上段:件数 下段:%	上段:件数 下段:%	上段:件数 下段:%	上段:件数 下段:%	上段:件数 下段:%	上段:件数 下段:%	上段:件数 下段:%
実施済み	10 17.9%	11 21.6%	7 17.1%	10 22.2%	4 5.6%	2 7.4%	0 0.0%	44 14.3%
実施予定	1 1.8%	2 3.9%	3 7.3%	3 6.7%	11 15.5%	2 7.4%	6 35.3%	28 9.1%
予定なし	45 80.4%	38 74.5%	28 68.3%	26 57.8%	52 73.2%	23 85.2%	10 58.8%	222 72.1%
無回答	0 0.0%	0 0.0%	3 7.3%	6 13.3%	4 5.6%	1 3.7%	1 5.9%	15 4.9%

■周辺の主たる用途地域

- 公園周辺の主たる用途地域は、住区基幹公園では住居系用途地域、住居専用系用途地域、商業系用途地域（準工業含む）の順で高かった。都市基幹公園や広域公園でも住居系の用途地域が多いが、用途地域外に立地するものも38.0～59.3%含まれている。

図表 2-3 周辺の主たる用途地域

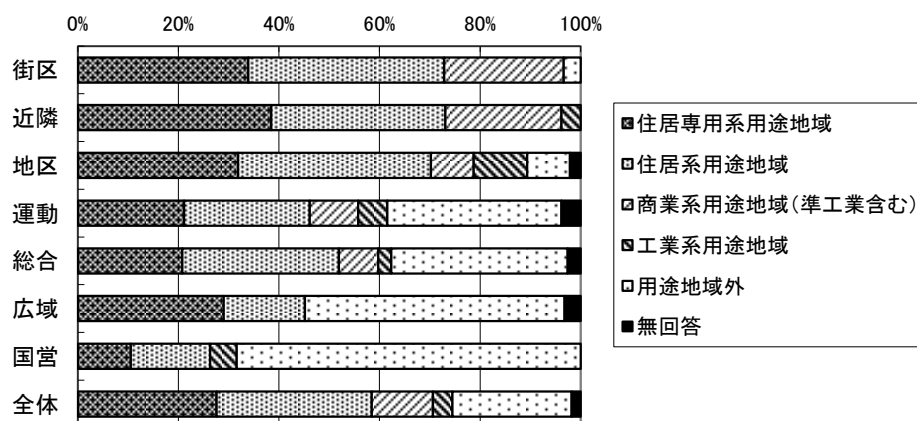

	街区	近隣	地区	運動	総合	広域	国営	全体
住居専用系用途地域	20 35.7%	20 39.2%	15 36.6%	11 24.4%	16 22.5%	9 33.3%	2 11.8%	93 30.2%
住居系用途地域	23 41.1%	18 35.3%	18 43.9%	13 28.9%	24 33.8%	5 18.5%	3 17.6%	104 33.8%
商業系用途地域(準工業含む)	14 25.0%	12 23.5%	4 9.8%	5 11.1%	6 8.5%	0 0.0%	0 0.0%	41 13.3%
工業系用途地域	0 0.0%	2 3.9%	5 12.2%	3 6.7%	2 2.8%	0 0.0%	1 5.9%	13 4.2%
用途地域外	2 3.6%	0 0.0%	4 9.8%	18 40.0%	27 38.0%	16 59.3%	13 76.5%	80 26.0%
無回答	0 0.0%	0 0.0%	1 2.4%	2 4.4%	2 2.8%	1 3.7%	0 0.0%	6 1.9%

上段: 件数
下段: %

■年間維持管理費

- 公園1ヶ所当たりの平均年間維持管理費は、街区公園が87万4千円と最も低く、規模の大きな公園種別ほど高くなり、広域公園では約1億7千万円であった。前回調査から、近隣公園、地区公園、運動公園、総合公園では増加していたが、街区公園、広域公園では減少していた。

図表 2-4-1 年間維持管理費

単位:千円

	街区公園	近隣公園	地区公園	運動公園	総合公園	広域公園	国営公園	全体
平均年間維持管理費	874.0	5,038.8	12,490.4	134,433.9	89,267.8	172,502.0	506,050.0	90,725.0

図表 2-4-2 年間維持管理費の経年変化

単位:千円

	街区公園	近隣公園	地区公園	運動公園	総合公園	広域公園	国営公園	全体
H13	670.3	4,112.5	12,280.4	119,761.3	94,618.2	217,532.7		62,195.1
H19	579.4	3,064.2	14,920.7	87,169.3	75,731.6	252,235.6		52,855.7
H26	916.6	3,593.0	10,786.6	114,359.2	60,914.3	174,542.6		50,769.7
R3	874.0	5,038.8	12,490.4	134,433.9	89,267.8	172,502.0	506,050.0	90,725.0

■管理員の巡回状況

- 規模の大きな公園種別ほど管理員が常駐している割合が高く、規模の小さな種別ほど定期巡回もしくは不定期巡回の割合が高い傾向にある。特に広域公園は管理員常駐が92.6%、国営公園が94.1%となっている。

図表 2-5-1 管理員の巡回状況

上段:件数
下段:%

	街区	近隣	地区	運動	総合	広域	国営	全体
管理員常駐	3 5.4%	8 15.7%	19 46.3%	32 71.1%	47 66.2%	25 92.6%	16 94.1%	150 41.1%
定期巡回	31 55.4%	29 56.9%	18 43.9%	13 28.9%	18 25.4%	5 18.5%	4 23.5%	118 33.9%
月15回以上	4 12.9%	5 17.2%	8 44.4%	6 46.2%	5 27.8%	3 60.0%	2 50.0%	33 28.9%
月5~14回	3 9.7%	4 13.8%	0 0.0%	0 0.0%	4 22.2%	0 0.0%	0 0.0%	11 9.3%
月3~4回	6 19.4%	7 24.1%	2 11.1%	1 7.7%	2 11.1%	0 0.0%	0 0.0%	18 15.2%
月2回	5 16.1%	1 3.4%	1 5.6%	0 0.0%	1 5.6%	0 0.0%	0 0.0%	8 6.8%
月1回	5 16.1%	3 10.3%	3 16.7%	2 15.4%	3 16.7%	0 0.0%	0 0.0%	16 13.6%
月1回未満	6 19.4%	6 20.7%	3 16.7%	3 23.1%	3 16.7%	0 0.0%	2 50.0%	23 19.5%
回数無回答	2 6.5%	3 10.3%	1 5.6%	1 7.7%	0 0.0%	2 40.0%	0 0.0%	9 7.6%
不定期巡回	25 44.6%	14 27.5%	11 26.8%	10 22.2%	7 9.9%	0 0.0%	2 11.8%	69 19.8%
月15回以上	0 0.0%	1 7.1%	2 18.2%	2 20.0%	1 14.3%	0 0.0%	0 0.0%	6 8.7%
月5~14回	3 12.0%	1 7.1%	0 0.0%	0 0.0%	0 0.0%	0 0.0%	0 0.0%	4 5.8%
月3~4回	4 16.0%	2 14.3%	4 36.4%	3 30.0%	3 42.9%	0 0.0%	0 0.0%	16 23.2%
月2回	2 8.0%	1 7.1%	0 0.0%	0 0.0%	0 0.0%	0 0.0%	0 0.0%	3 4.3%
月1回	8 32.0%	5 35.7%	1 9.1%	1 10.0%	0 0.0%	0 0.0%	0 0.0%	15 21.7%
月1回未満	4 16.0%	0 0.0%	2 18.2%	1 10.0%	0 0.0%	0 0.0%	0 0.0%	7 10.1%
無効	1 4.0%	1 7.1%	1 9.1%	1 10.0%	2 28.6%	0 0.0%	0 0.0%	6 8.6%
回数無回答	3 12.0%	3 21.4%	1 9.1%	2 20.0%	1 14.3%	0 0.0%	2 100.0%	12 17.4%
無回答	2 3.6%	2 3.9%	0 0.0%	1 2.2%	5 7.0%	1 3.7%	0 0.0%	11 3.1%

図表 2-5-2 管理員の巡回状況の経年変化

		管理員常駐	定期巡回	不定期巡回	無回答
全体	H13年	46.6%	26.9%	24.0%	2.4%
	H19年	41.8%	28.7%	28.0%	1.5%
	H26年	45.3%	29.1%	24.4%	1.2%
	R3年	41.1%	34.9%	20.6%	3.4%
街区	H13年	0.0%	37.5%	60.0%	2.5%
	H19年	1.8%	41.1%	57.1%	0.0%
	H26年	1.8%	43.6%	50.9%	1.8%
	R3年	5.4%	55.4%	44.6%	3.6%
近隣	H13年	12.2%	51.2%	34.1%	2.4%
	H19年	9.3%	44.4%	38.9%	7.4%
	H26年	12.2%	42.9%	42.9%	2.3%
	R3年	15.7%	56.9%	27.5%	3.9%
地区	H13年	57.1%	22.9%	20.0%	0.0%
	H19年	40.9%	31.8%	27.3%	0.0%
	H26年	46.5%	32.6%	20.9%	0.0%
	R3年	46.3%	43.9%	26.8%	0.0%
運動	H13年	71.0%	19.4%	6.5%	3.2%
	H19年	67.6%	17.6%	14.7%	0.0%
	H26年	71.4%	17.1%	11.4%	0.0%
	R3年	71.1%	28.9%	22.2%	2.2%
総合	H13年	76.3%	10.5%	7.9%	5.3%
	H19年	79.6%	14.3%	6.1%	0.0%
	H26年	79.2%	18.8%	2.1%	2.1%
	R3年	66.2%	25.4%	9.9%	7.0%
広域	H13年	91.3%	8.7%	0.0%	0.0%
	H19年	95.8%	4.2%	0.0%	0.0%
	H26年	96.4%	3.6%	0.0%	0.0%
	R3年	92.6%	18.5%	0.0%	3.7%

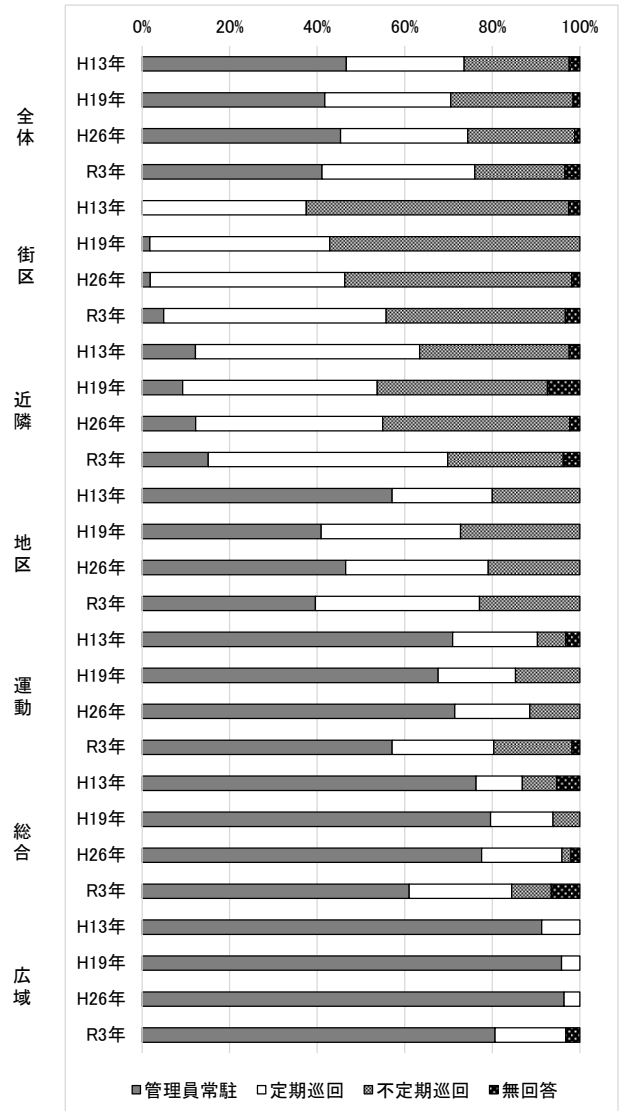

■清掃状況

- ・規模の大きな公園種別ほど清掃を毎日実施している割合が高く、規模の小さな種別ほど定期清掃もしくは不定期清掃の割合が高い傾向にある。特に広域公園では、毎日実施の割合が88.9%（27件中24件）と、高い清掃頻度となっている。

図表 2-6-1 清掃状況

	街区	近隣	地区	運動	総合	広域	国営	全体
毎日実施	4 7.1%	10 19.6%	18 43.9%	28 62.2%	42 59.2%	24 88.9%	12 70.6%	138 42.1%
定期清掃	36 64.3%	31 60.8%	18 43.9%	18 40.0%	21 29.6%	3 11.1%	4 23.5%	131 40.0%
月10回以上	5 13.9%	9 29.0%	12 66.7%	5 27.8%	11 52.4%	1 33.3%	0 0.0%	43 32.8%
月5～9回	6 16.7%	5 16.1%	1 5.6%	2 11.1%	2 9.5%	0 0.0%	0 0.0%	16 12.2%
月3～4回	11 30.6%	10 32.3%	3 16.7%	2 11.1%	1 4.8%	0 0.0%	0 0.0%	27 20.6%
月2回	5 13.9%	1 3.2%	0 0.0%	1 5.6%	1 4.8%	0 0.0%	0 0.0%	8 6.1%
月1回	3 8.3%	2 6.5%	0 0.0%	4 22.2%	4 19.0%	0 0.0%	1 25.0%	14 10.7%
月1回未満	3 8.3%	2 6.5%	0 0.0%	1 5.6%	1 4.8%	0 0.0%	0 0.0%	7 5.3%
無効	0 0.0%	0 0.0%	0 0.0%	1 5.6%	0 0.0%	0 0.0%	0 0.0%	1 0.8%
回数無回答	3 8.3%	2 6.5%	2 11.1%	2 11.1%	1 4.8%	2 66.7%	3 75.0%	15 11.5%
不定期清掃	15 26.8%	7 13.7%	5 12.2%	7 15.6%	5 7.0%	0 0.0%	1 5.8%	40 12.2%
月10回以上	0 0.0%	1 14.3%	1 20.0%	2 28.6%	1 20.0%	0 0.0%	0 0.0%	5 12.5%
月5～9回	0 0.0%	0 0.0%	0 0.0%	0 0.0%	0 0.0%	0 0.0%	0 0.0%	0 0.0%
月3～4回	5 33.3%	1 14.3%	1 20.0%	1 14.3%	1 20.0%	0 0.0%	0 0.0%	9 22.5%
月2回	1 6.7%	1 14.3%	0 0.0%	1 14.3%	0 0.0%	0 0.0%	0 0.0%	3 7.5%
月1回	2 13.3%	0 0.0%	1 20.0%	0 0.0%	0 0.0%	0 0.0%	0 0.0%	3 7.5%
月1回未満	3 20.0%	2 28.6%	1 20.0%	2 28.6%	0 0.0%	0 0.0%	0 0.0%	8 20.0%
無効	0 0.0%	0 0.0%	0 0.0%	0 0.0%	1 20.0%	0 0.0%	0 0.0%	1 2.5%
回数無回答	4 26.7%	2 28.6%	1 20.0%	1 14.3%	2 40.0%	0 0.0%	1 100.0%	11 27.5%
無回答	3 5.4%	3 5.9%	3 7.3%	1 2.2%	6 8.5%	2 7.4%	1 5.8%	19 5.8%

上段：件数

下段：%

図表 2-6-2 清掃状況の経年変化

		毎日実施	定期清掃	不定期清掃	無回答
全体	H13年	38.5%	47.6%	12.0%	1.9%
	H19年	39.1%	44.4%	14.9%	1.5%
	H26年	48.1%	35.7%	13.6%	2.7%
	R3年	40.6%	41.0%	12.6%	5.8%
街区	H13年	0.0%	62.5%	32.5%	5.0%
	H19年	1.8%	60.7%	33.9%	3.6%
	H26年	7.4%	63.0%	25.9%	3.7%
	R3年	7.1%	64.3%	26.8%	5.4%
近隣	H13年	17.1%	70.7%	9.8%	2.4%
	H19年	13.0%	66.7%	18.5%	1.9%
	H26年	22.4%	49.0%	26.5%	2.0%
	R3年	19.6%	60.8%	13.7%	5.9%
地区	H13年	45.7%	42.9%	8.6%	2.9%
	H19年	45.5%	40.9%	13.6%	0.0%
	H26年	48.8%	37.2%	11.6%	2.3%
	R3年	43.9%	43.9%	12.2%	7.3%
運動	H13年	51.6%	41.9%	6.5%	0.0%
	H19年	52.9%	35.3%	8.8%	2.9%
	H26年	68.6%	17.1%	8.6%	5.7%
	R3年	62.2%	40.0%	15.6%	2.2%
総合	H13年	68.4%	23.7%	5.3%	2.6%
	H19年	67.3%	30.6%	2.0%	0.0%
	H26年	75.5%	22.4%	0.0%	2.0%
	R3年	59.2%	29.6%	7.0%	8.5%
広域	H13年	65.2%	34.8%	0.0%	0.0%
	H19年	95.8%	4.2%	0.0%	0.0%
	H26年	96.4%	3.6%	0.0%	0.0%
	R3年	88.9%	11.1%	0.0%	7.4%

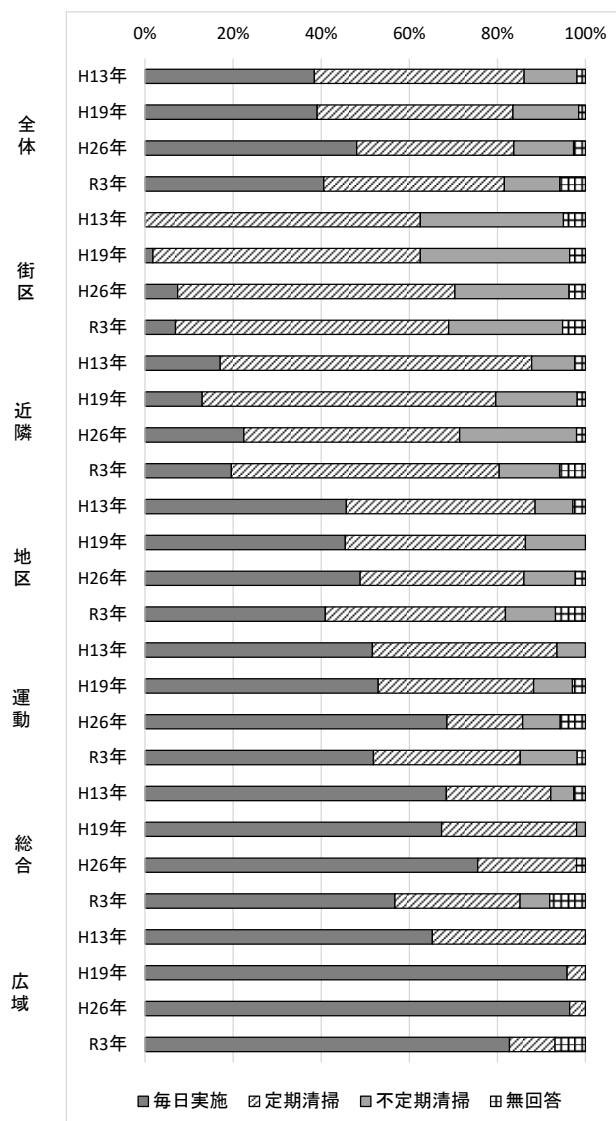

■公園愛護会および指導員の状況

- 公園愛護会の結成比率は全体で28.0%（292件中82件）だが、そのほとんど（80件）が定期的に活動している。結成比率は、街区公園で39.3%と最も高く、次いで、広域公園29.6%、近隣公園29.4%、総合公園25.4%、地区公園22.0%、運動公園17.8%の順であった。
- 規模の大きな公園種別ほど、指導員が常駐または定期的に活動している割合が高く、広域公園では、22.2%であった。

図表 2-7-1 公園愛護会および指導員の状況

		街区	近隣	地区	運動	総合	広域	国営	全体
公園愛護会	結成済み・定期的に活動	22 39.3%	15 29.4%	9 22.0%	8 17.8%	18 25.4%	8 29.6%	0 0.0%	80 27.5%
	結成済み・活動はあまり行われていない	0 0.0%	0 0.0%	1 2.4%	0 0.0%	1 1.4%	0 0.0%	0 0.0%	2 0.7%
	結成なし	19 33.9%	24 47.1%	23 56.1%	31 68.9%	36 50.7%	18 66.7%	0 0.0%	151 51.9%
	無回答	15 26.8%	12 23.5%	8 19.5%	6 13.3%	16 22.5%	2 7.4%	17 100.0%	59 20.3%
指導員	指導員常駐・定期的	0 0.0%	0 0.0%	0 0.0%	6 13.3%	10 14.1%	6 22.2%	0 0.0%	22 7.6%
	指導員（不定期）	0 0.0%	0 0.0%	1 2.4%	3 6.7%	3 4.2%	2 7.4%	0 0.0%	9 3.1%
	いない	37 66.1%	38 74.5%	30 73.2%	29 64.4%	42 59.2%	18 66.7%	0 0.0%	194 66.7%
	無回答	19 33.9%	13 25.5%	10 24.4%	7 15.6%	16 22.5%	2 7.4%	17 100.0%	67 23.0%

図表 2-7-2 公園愛護会の経年変化

		結成済み 定期的に 活動	結成済み 活動はあまり 行われていな い	結成なし	無回答
全体	H13年	29.3%	1.4%	67.8%	1.4%
	H19年	36.0%	1.9%	62.1%	0.0%
	H26年	34.1%	1.2%	62.8%	1.9%
	R3年	27.5%	0.7%	51.9%	20.3%
街区	H13年	47.5%	2.5%	50.0%	0.0%
	H19年	46.4%	5.4%	48.2%	0.0%
	H26年	42.6%	0.0%	57.4%	0.0%
	R3年	39.3%	0.0%	33.9%	26.8%
近隣	H13年	41.5%	0.0%	58.5%	0.0%
	H19年	37.0%	3.7%	59.3%	0.0%
	H26年	34.7%	0.0%	63.3%	2.0%
地区	H13年	29.4%	0.0%	47.1%	23.5%
	H19年	31.4%	2.9%	55.7%	0.0%
	H26年	36.4%	3.7%	63.6%	0.0%
	R3年	37.2%	2.3%	60.5%	0.0%
運動	H13年	22.0%	2.4%	56.1%	19.5%
	H19年	6.5%	3.2%	87.1%	3.2%
	H26年	20.6%	3.7%	79.4%	0.0%
	R3年	17.1%	5.7%	77.1%	0.0%
総合	H13年	17.8%	0.0%	68.9%	13.3%
	H19年	23.7%	0.0%	71.1%	5.3%
	H26年	30.6%	3.7%	69.4%	0.0%
	R3年	34.7%	0.0%	63.3%	2.0%
広域	H13年	25.4%	1.4%	50.7%	22.5%
	H19年	13.0%	0.0%	87.0%	0.0%
	H26年	41.7%	3.7%	58.3%	0.0%
	R3年	32.1%	0.0%	57.1%	10.7%
		29.6%	0.0%	66.7%	7.4%

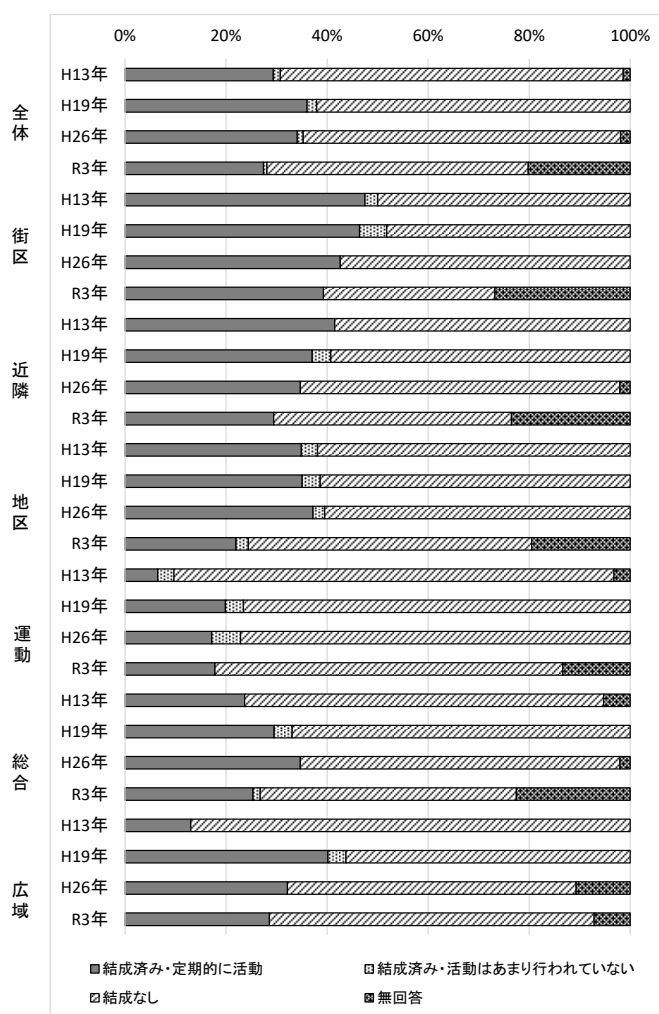

図表 2-7-3 指導員の経年変化

		指導員 常駐・定期的	指導員 (不定期)	いない	無回答
全体	H13年	13.9%	1.0%	84.1%	1.0%
	H19年	10.3%	3.8%	85.4%	0.4%
	H26年	8.9%	3.9%	84.5%	2.7%
	R3年	7.6%	3.1%	66.7%	23.0%
街区	H13年	0.0%	0.0%	100.0%	0.0%
	H19年	1.8%	1.8%	96.4%	0.4%
	H26年	1.9%	3.7%	92.6%	1.9%
	R3年	0.0%	0.0%	66.1%	33.9%
近隣	H13年	4.9%	0.0%	95.1%	0.0%
	H19年	5.6%	3.7%	90.7%	0.4%
	H26年	0.0%	2.0%	93.9%	4.1%
	R3年	0.0%	0.0%	74.5%	25.5%
地区	H13年	2.9%	2.9%	94.3%	0.0%
	H19年	6.8%	6.8%	84.1%	0.4%
	H26年	2.3%	4.7%	93.0%	0.0%
	R3年	0.0%	2.4%	73.2%	24.4%
運動	H13年	29.0%	3.2%	67.7%	0.0%
	H19年	17.6%	8.8%	73.5%	0.4%
	H26年	17.1%	11.4%	71.4%	0.0%
	R3年	13.3%	6.7%	64.4%	15.6%
総合	H13年	28.9%	0.0%	65.8%	5.3%
	H19年	14.3%	0.0%	85.7%	0.4%
	H26年	12.2%	0.0%	85.7%	2.0%
	R3年	14.1%	4.2%	59.2%	22.5%
広域	H13年	26.1%	0.0%	73.9%	0.0%
	H19年	29.2%	4.2%	66.7%	0.4%
	H26年	32.1%	3.6%	53.6%	10.7%
	R3年	22.2%	7.4%	66.7%	7.4%

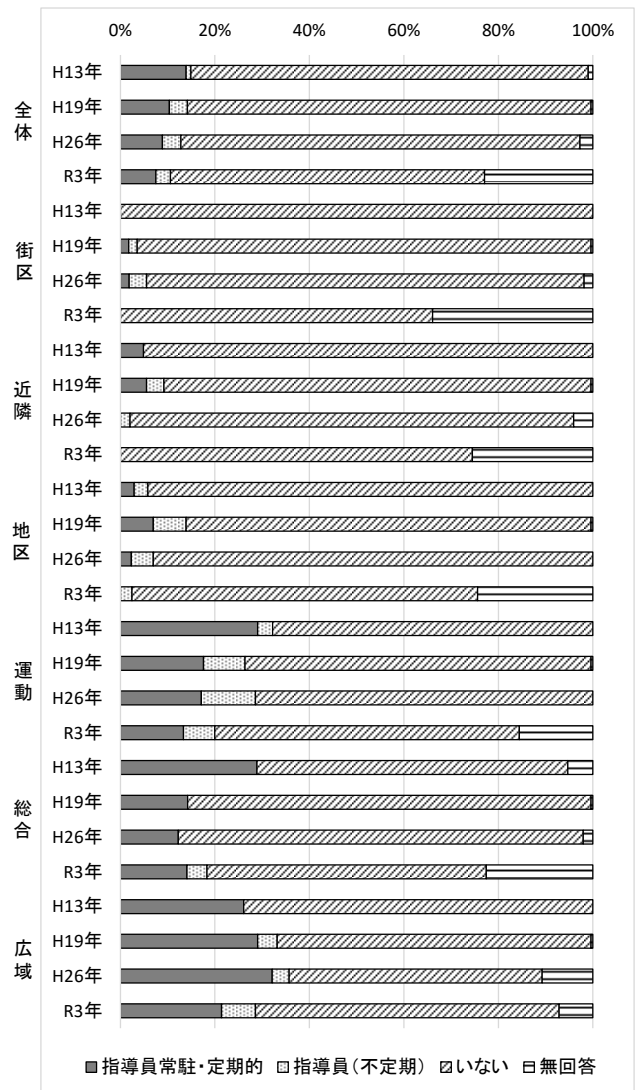

■指定管理者制度の導入状況

- ・全体では48.5%で導入されており、前回調査（41.9%）から約6ポイント増加した。規模の大きな公園種別ほど導入率が高い傾向が見られ、住区基幹公園では導入率は低く16%～36%にとどまっているものの、前回調査（9%～35%）より街区、近隣で増加した。広域公園では92.6%の高比率で導入されている。
- ・指定管理者のタイプは民間企業が全体の45.4%を占めていた。次いで外郭団体の36.1%であり、前回調査（42.5%）よりも約6ポイント減少した。

図表 2-8-1 指定管理者制度の導入状況

		街区	近隣	地区	運動	総合	広域	国営	全体
		上段: 件数 下段: %							
導入の有無	有り	9 16.1%	10 19.6%	15 36.6%	36 80.0%	46 64.8%	25 92.6%	0 0.0%	141 48.5%
	無し	47 83.9%	41 80.4%	26 63.4%	9 20.0%	22 31.0%	3 11.1%	1 5.9%	148 50.9%
	無回答	0 0.0%	0 0.0%	0 0.0%	0 0.0%	3 4.2%	0 0.0%	16 94.1%	3 1.0%
指定管理者のタイプ	民間企業	3 33.3%	4 40.0%	6 40.0%	16 44.4%	22 47.8%	13 52.0%	0 0.0%	64 45.4%
	外郭団体	5 55.6%	5 50.0%	7 46.7%	12 33.3%	14 30.4%	8 32.0%	0 0.0%	51 36.1%
	NPO法人	1 11.1%	0 0.0%	0 0.0%	3 8.3%	3 6.5%	0 0.0%	0 0.0%	7 5.0%
	その他	0 0.0%	1 10.0%	2 13.3%	5 13.9%	7 15.2%	4 16.0%	0 0.0%	19 13.5%

図表 2-8-2 指定管理者制度の導入状況の経年変化

		導入有	導入無し	無回答
全体	H19年	35.6%	64.4%	0.0%
	H26年	41.9%	55.8%	2.3%
	R3年	48.5%	50.9%	1.0%
街区	H19年	8.9%	91.1%	0.0%
	H26年	9.3%	85.2%	5.6%
	R3年	16.1%	83.9%	0.0%
近隣	H19年	14.8%	85.2%	0.0%
	H26年	14.3%	85.7%	0.0%
	R3年	19.6%	80.4%	0.0%
地区	H19年	22.7%	77.3%	0.0%
	H26年	34.9%	65.1%	0.0%
	R3年	36.6%	63.4%	0.0%
運動	H19年	67.6%	32.4%	0.0%
	H26年	80.0%	20.0%	0.0%
	R3年	80.0%	20.0%	0.0%
総合	H19年	51.0%	49.0%	0.0%
	H26年	57.1%	40.8%	2.0%
	R3年	64.8%	31.0%	4.2%
広域	H19年	91.7%	8.3%	0.0%
	H26年	89.3%	3.6%	7.1%
	R3年	92.6%	11.1%	0.0%

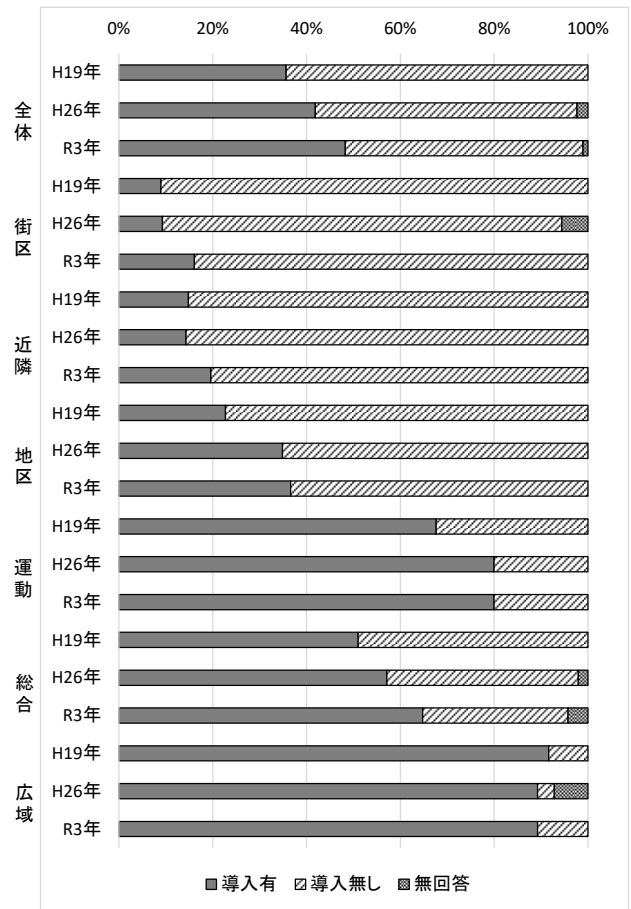

■民間活力の導入事例

- ・H26年度から導入された設問で、ネーミングライツ、資材の寄付、CSR活動、民間事業者の提案による施設運営については、規模の大きな公園種別で導入が見られたが、住区基幹公園では事例が少なかった。一方、市民と行政が協働して公園管理を行うアドプト活動については、地区公園を除いた公園種別で導入されており、全体の導入率は3.6%であった。

図表 2-9-1 民間活力の導入状況

	上段: 件数							下段: %
	街区	近隣	地区	運動	総合	広域	国営	全体
ネーミングライツ	0 0.0%	0 0.0%	1 2.4%	11 24.4%	3 4.2%	6 22.2%	0 0.0%	21 6.8%
公園資材の寄付	0 0.0%	1 2.0%	2 4.9%	2 4.4%	9 12.7%	1 3.7%	1 5.9%	16 5.2%
CSR活動	0 0.0%	0 0.0%	0 0.0%	3 6.7%	1 1.4%	0 0.0%	0 0.0%	4 1.3%
アドプト活動	2 3.6%	1 2.0%	0 0.0%	1 2.2%	6 8.5%	1 3.7%	0 0.0%	11 3.6%
その他	1 1.8%	2 3.9%	0 0.0%	0 0.0%	4 5.6%	1 3.7%	5 29.4%	13 4.2%
なし	53 94.6%	47 92.2%	38 92.7%	32 71.1%	45 63.4%	19 70.4%	0 70.4%	234 80.4%

図表 2-9-2 民間活力の導入状況の経年変化

		ネーミング ライツ	公園資材の 寄付	CSR活動	アドプト活動	その他
全体	H26年	5.4%	1.9%	1.2%	4.3%	2.3%
	R3年	7.2%	5.2%	1.4%	3.8%	2.7%
街区	H26年	0.0%	0.0%	0.0%	3.7%	0.0%
	R3年	0.0%	0.0%	0.0%	3.6%	1.8%
近隣	H26年	0.0%	0.0%	0.0%	4.1%	0.0%
	R3年	0.0%	2.0%	0.0%	2.0%	3.9%
地区	H26年	0.0%	0.0%	0.0%	4.7%	2.3%
	R3年	2.4%	4.9%	0.0%	0.0%	0.0%
運動	H26年	20.0%	0.0%	2.9%	2.9%	2.9%
	R3年	24.4%	4.4%	6.7%	2.2%	0.0%
総合	H26年	4.1%	8.2%	0.0%	6.1%	6.1%
	R3年	4.2%	12.7%	1.4%	8.5%	5.6%
広域	H26年	17.9%	3.6%	7.1%	3.6%	3.6%
	R3年	22.2%	3.7%	0.0%	3.7%	3.7%

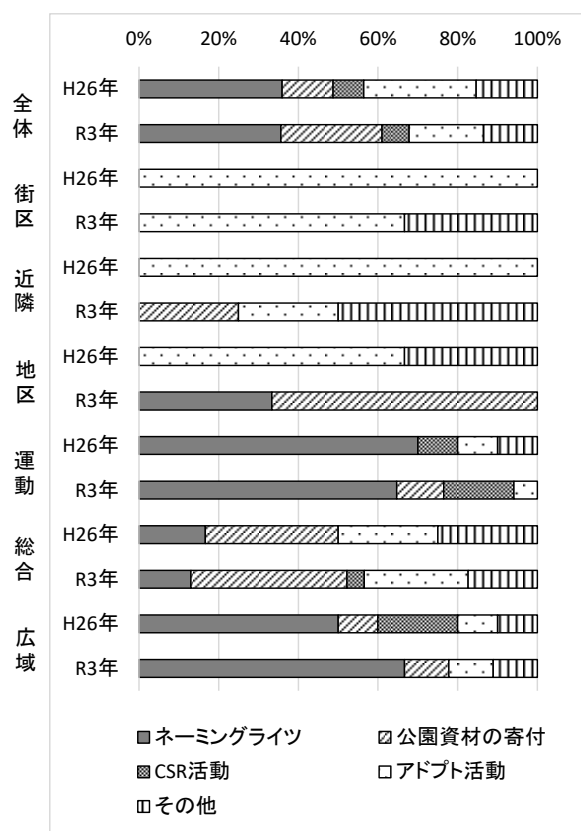

■官民連携の有無

- ・今回初めて導入された設問で、PFI の導入、Park-PFI の導入、設置・管理許可制度の活用については、規模の大きな公園種別で見られたが、住区基幹公園では事例が少なかった。設置・管理許可制度の活用については、地区公園を除いた公園種別で導入されており、全体の導入率は 8.8%であった。

図表 2-10 官民連携の有無状況

	上段:件数 下段:%							
	街区	近隣	地区	運動	総合	広域	国営	全体
PFIの導入	0 0.0%	0 0.0%	0 0.0%	1 2.2%	1 1.4%	0 0.0%	3 17.6%	5 1.6%
Park-PFIの導入	0 0.0%	0 0.0%	0 0.0%	1 2.2%	2 2.8%	0 0.0%	2 11.8%	5 1.6%
設置・管理許可制度の活用	2 3.6%	1 2.0%	0 0.0%	2 4.4%	11 15.5%	7 25.9%	4 23.5%	27 8.8%
その他	1 1.8%	0 0.0%	0 0.0%	0 0.0%	2 2.8%	0 0.0%	0 0.0%	3 1.0%
無回答	0 0.0%	0 0.0%	0 0.0%	0 0.0%	0 0.0%	0 0.0%	0 0.0%	0 0.0%

3. 利用者数調査の結果

本調査では、調査員の判断（調査員が聞き取りできる場合は利用者に直接確認を行っている）で性別および年齢層を区分し、入退園者数のカウントを行った。入園者数と退園者数には差異がみられたが、補正は行わず、報告された数値を用いて集計している。

また、国営公園については前述の通り無料公園について全エリアのカウントを行っていないこと、ピーク時間帯等において利用者数をカウントしきれなかったことなどから、今回の調査結果は実際の入園者数を下回っているが、これについても補正は行っていない。

なお、本文中での「利用者数」とは「入園者数」と同意である。

3-1. 入退園者数

調査を行った公園1ヶ所あたりの休日および平日の平均利用者数は以下に示す通りである。

■全体

- 平均利用者数は、休日、平日とも国営公園、広域公園の順が多かった。次いで、休日・平日とも運動公園、総合公園の順で、以降は地区、近隣、街区の順であった。特に、休日の国営公園の平均入園者数は6,862人で、全公園の平均利用者数2,161人の約3倍となる。

■住区基幹公園

- 街区公園、近隣公園は休日と平日の利用者数にほとんど差が無い。
- 地区公園では、平日より休日の利用者数が若干多い。(休日/平日 地区公園：1.3倍)

■都市基幹公園、広域公園、国営公園

- 平日よりも休日の利用者数が多く、特に国営公園でこの傾向が顕著である。(休日/平日 運動公園：2.0倍、総合公園：1.7倍、広域公園：2.1倍、国営公園：3.2倍)

図表 3-1-1 公園種別ごとの入退園者数

			単位:人			
			休日		平日	
			入園者数	退園者数	入園者数	退園者数
住区基幹公園	街区公園	総数	9,326	8,770	10,885	10,069
		平均	167	157	194	180
	近隣公園	総数	34,079	32,004	34,544	31,960
		平均	668	628	677	627
	地区公園	総数	41,377	38,115	29,948	27,939
		平均	1,009	930	730	681
都市基幹公園	運動公園	総数	152,206	144,695	74,052	73,082
		平均	3,382	3,215	1,646	1,624
	総合公園	総数	196,787	188,954	111,783	108,604
		平均	2,772	2,661	1,574	1,530
広域公園		総数	115,271	113,106	53,858	53,294
		平均	4,269	4,189	1,995	1,974
国営公園		総数	116,653	114,287	35,668	35,191
		平均	6,862	6,723	2,098	2,070
合計		総数	665,699	639,931	350,738	340,139
		平均	2,161	2,078	1,139	1,104

※総数は各公園の合計人数、平均は公園1ヶ所当たりの平均人数

■経年変化

- ・住区基幹公園及び都市基幹公園では休日、平日ともに平成6年度から平成26年度まではほぼ横ばいとなっているが、令和3年度は、平日の広域公園を除くすべての公園種別で減少した。
- ・国営公園は平成13年から平成26年までは、休日、平日とも増加傾向がみられたが、令和3年度では、休日は57%、平日は40%減少した。

図表 3-1-2 平均利用者数の推移－住区基幹公園

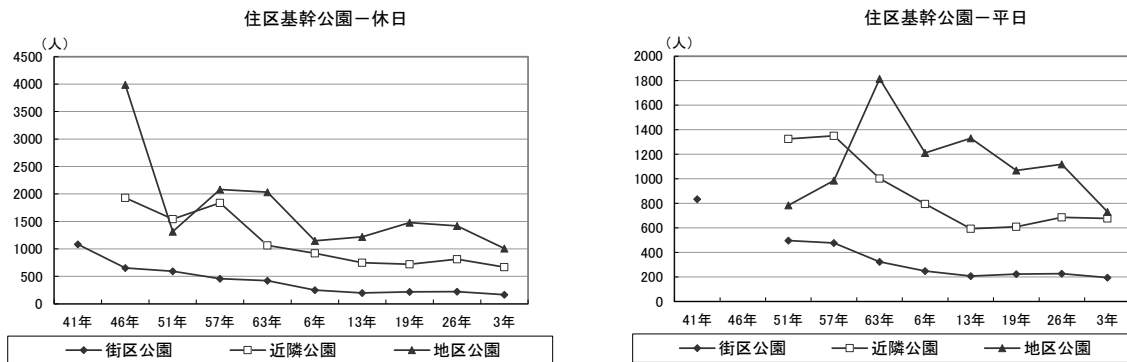

図表 3-1-3 平均利用者数の推移－都市基幹公園、広域公園、国営公園

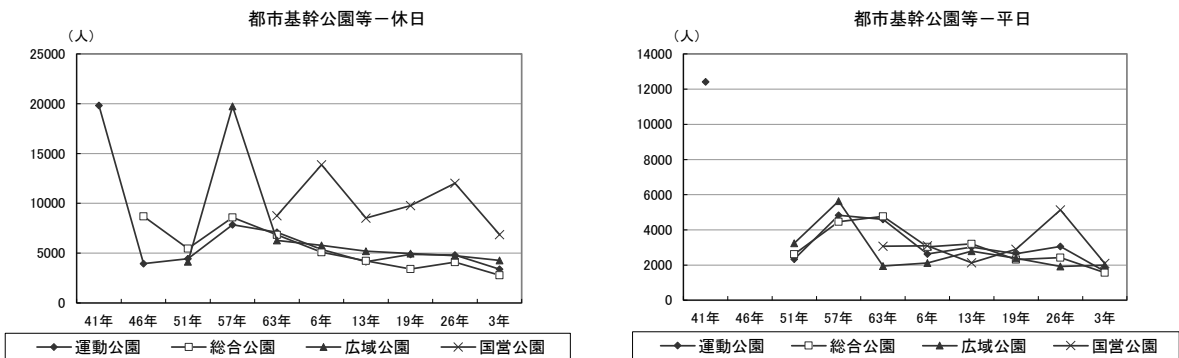

図表 3-1-4 平均利用者数の推移

		(人/箇所)									
		41年	46年	51年	57年	63年	6年	13年	19年	26年	3年
街区公園	休日	1,083	654	592	457	420	248	197	218	222	167
	平日	834		496	477	323	249	208	224	226	194
近隣公園	休日		1,928	1,542	1,838	1,064	922	749	722	811	668
	平日			1,325	1,350	1,002	795	593	609	686	677
地区公園	休日		3,988	1,314	2,081	2,035	1,149	1,219	1,480	1,418	1,009
	平日			785	986	1,815	1,211	1,331	1,068	1,119	730
運動公園	休日	19,825	3,945	4,433	7,852	7,093	5,362	4,138	4,882	4,798	3,382
	平日	12,418		2,333	4,836	4,595	2,627	3,020	2,639	3,064	1,646
総合公園	休日		8,688	5,446	8,586	6,847	5,082	4,222	3,404	4,090	2,772
	平日			2,616	4,462	4,766	3,039	3,205	2,316	2,424	1,574
広域公園	休日			4,147	19,754	6,267	5,779	5,186	4,964	4,746	4,269
	平日			3,245	5,635	1,945	2,120	2,788	2,382	1,927	1,995
国営公園	休日					8,763	13,882	8,511	9,780	12,016	6,862
	平日					3,071	3,098	2,135	2,898	5,132	2,098
全体	休日		3,826	1,803	5,315	3,533	3,241	2,574	2,599	2,997	2,161
	平日			1,582	2,610	2,213	1,648	1,859	1,437	1,675	1,139

3-2. 利用者の構成

■全体

- ・男女比率は国営公園を除き、平日、休日とも全体的に男性の比率がやや高くなっている。
- ・利用者の年齢構成は休日、平日とも大人の比率が高く、それぞれ 59.5%、55.3%を占めている。

■住区基幹公園

- ・街区公園は他の公園種別と比べて学齢前、小学校下級生、小学校上級生の合計利用比率（休日：35.6% 平日：34.6%）が高い。

■都市基幹公園、広域公園、国営公園

- ・運動公園では、中学・高校生等の利用比率が他の公園種別よりも高い（休日：10.5% 平日：12.9%）。
- ・国営公園では休日の大人の比率が他の公園種別よりも高い（64.3%）。

■経年変化

- ・全ての公園種別で、中・高校生の利用比率は昭和41年調査時からおおむね減少傾向にある。

図表 3-2-1 男女構成

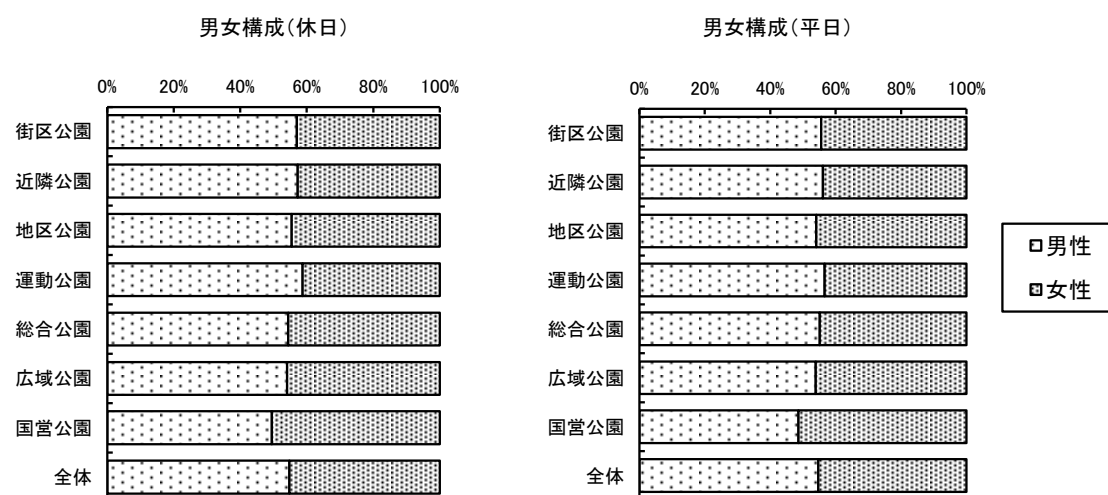

休日		単位：%		
	男性	女性	計	総数(人)
街区公園	57.0	43.0	100	9,326
近隣公園	57.3	42.7	100	34,079
地区公園	55.5	44.5	100	41,377
運動公園	58.8	41.2	100	152,206
総合公園	54.4	45.6	100	196,787
広域公園	54.1	45.9	100	115,271
国営公園	49.5	50.5	100	116,653
全体	54.8	45.2	100	665,699

平日		単位：%		
	男性	女性	計	総数(人)
街区公園	55.6	44.4	100	10,885
近隣公園	56.1	43.9	100	34,544
地区公園	54.1	45.9	100	29,948
運動公園	56.7	43.3	100	74,052
総合公園	55.2	44.8	100	111,783
広域公園	53.9	46.1	100	53,858
国営公園	48.7	51.3	100	35,668
全体	54.7	45.3	100	350,738

図表 3-2-2 利用者の構成

利用者の構成(休日)

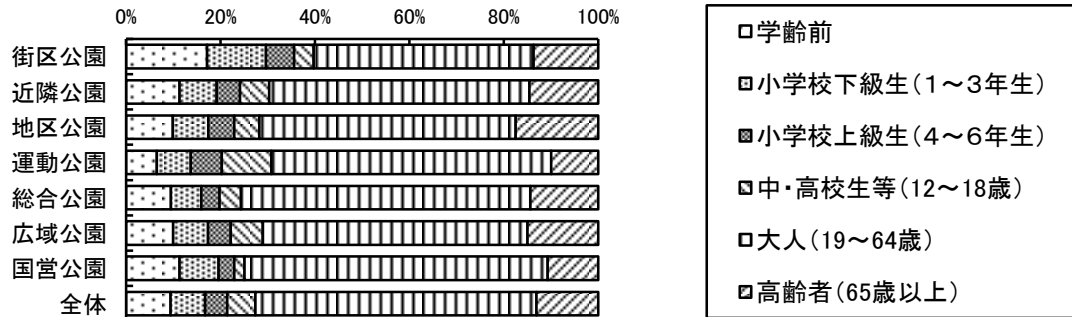

利用者の構成(平日)

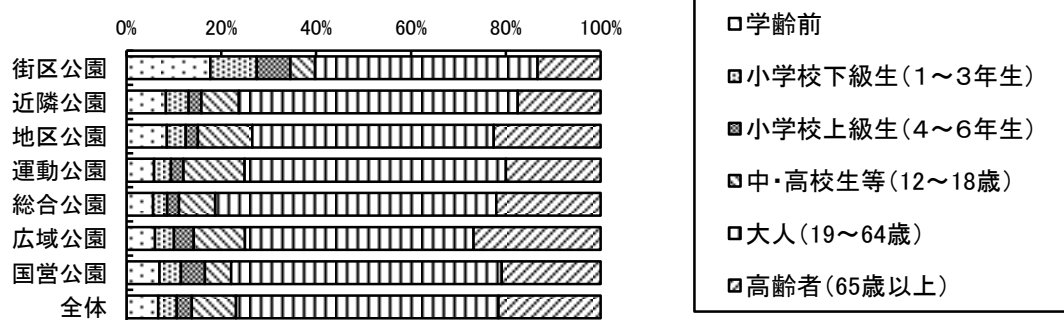

単位: %

		学齡前	小学校 下級生	小学校 上級生	中・高校生 等	大人	高齢者	計	総数(人)
街区公園	休日	17.1	12.5	6.0	4.1	46.6	13.7	100	9,326
	平日	17.7	9.8	7.1	5.2	46.9	13.3	100	10,885
近隣公園	休日	11.3	7.9	4.9	6.2	55.1	14.6	100	34,079
	平日	8.3	4.8	2.7	7.9	58.7	17.5	100	34,544
地区公園	休日	9.9	7.5	5.5	5.3	54.4	17.5	100	41,377
	平日	8.5	4.0	2.6	11.5	50.9	22.6	100	29,948
運動公園	休日	6.5	7.2	6.6	10.5	59.3	10.0	100	152,206
	平日	5.8	3.6	2.6	12.9	55.1	20.0	100	74,052
総合公園	休日	9.5	6.4	3.9	4.5	61.3	14.4	100	196,787
	平日	5.6	3.0	2.5	7.6	59.3	22.0	100	111,783
広域公園	休日	9.9	7.4	4.8	6.8	56.0	15.0	100	115,271
	平日	6.0	4.0	4.2	10.8	48.2	26.8	100	53,858
国営公園	休日	11.3	8.3	3.3	2.2	64.3	10.7	100	116,653
	平日	7.0	4.5	5.1	5.5	57.1	20.9	100	35,668
全体	休日	9.4	7.3	4.7	6.0	59.5	13.1	100	665,699
	平日	6.7	3.9	3.2	9.3	55.3	21.5	100	350,738

図表 3-2-3 利用者の構成の経年変化—休日（1）

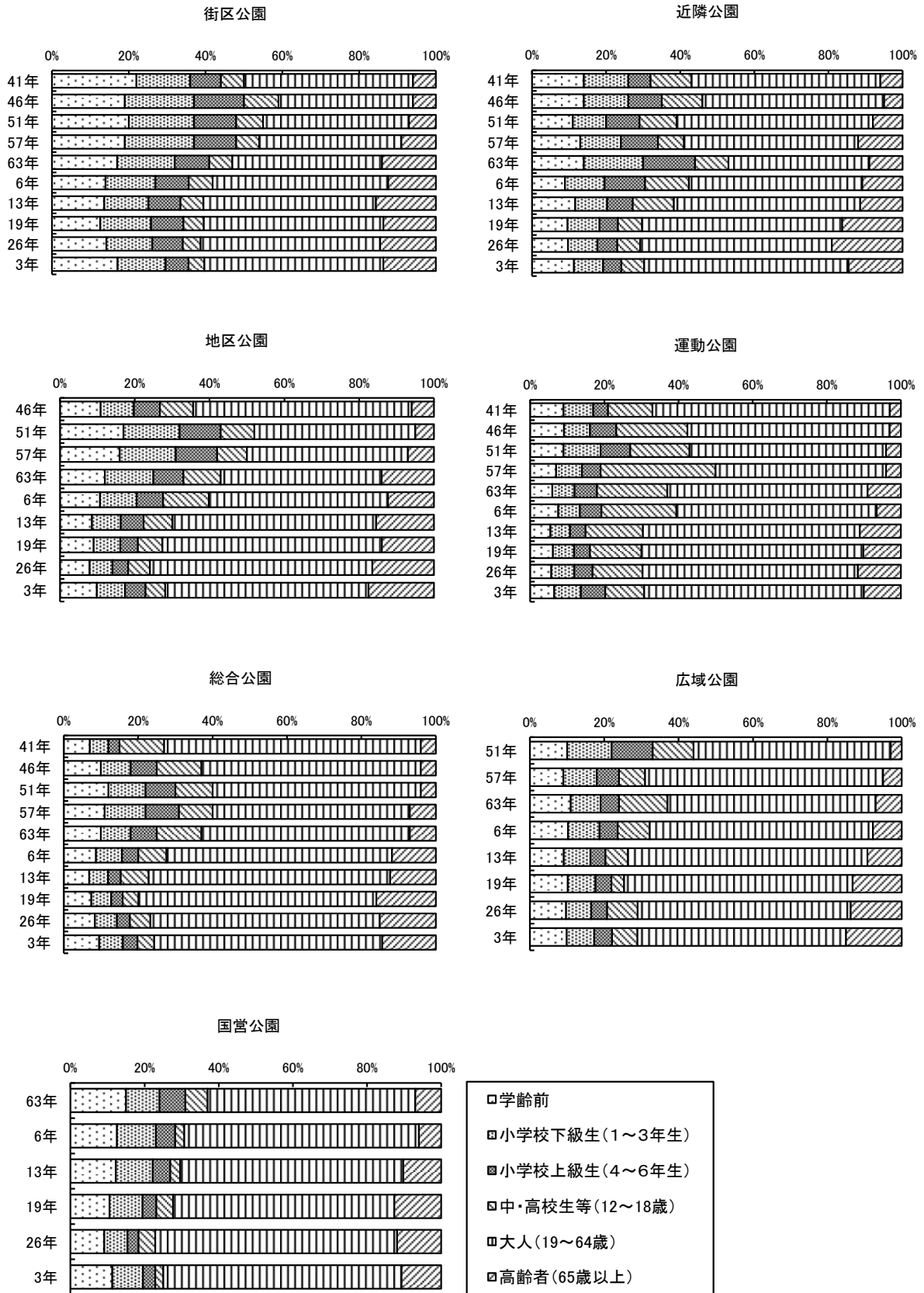

図表 3-2-4 利用者の構成の経年変化－休日（2）

単位：%

公園種別	年度	学齡前	小学校下級生	小学校上級生	中・高校生等	大人	高齢者
街区公園	41年	22.0	14.0	8.0	6.0	44.0	6.0
	46年	19.0	18.0	13.0	9.0	35.0	6.0
	51年	20.0	17.0	11.0	7.0	38.0	7.0
	57年	19.0	18.0	11.0	6.0	37.0	9.0
	63年	17.0	15.0	9.0	6.0	39.0	14.0
	6年	13.9	13.0	8.6	6.2	45.7	12.4
	13年	13.6	11.5	8.3	5.9	45.0	15.6
	19年	12.6	13.3	8.4	5.3	46.7	13.7
	26年	14.2	11.9	8.0	4.6	46.8	14.5
3年	17.1	12.5	6.0	4.1	46.6	13.7	
近隣公園	41年	14.0	12.0	6.0	11.0	51.0	6.0
	46年	14.0	12.0	9.0	11.0	49.0	5.0
	51年	11.0	9.0	9.0	10.0	53.0	8.0
	57年	13.0	11.0	10.0	7.0	47.0	12.0
	63年	14.0	16.0	14.0	9.0	38.0	9.0
	6年	8.9	10.6	10.9	11.8	46.8	10.9
	13年	11.6	8.6	6.9	11.1	50.3	11.4
	19年	9.6	8.6	5.0	6.5	54.0	16.3
	26年	9.7	7.9	5.4	6.2	51.7	19.1
3年	11.3	7.9	4.9	6.2	55.1	14.6	
地区公園	46年	11.0	9.0	7.0	9.0	59.0	6.0
	51年	17.0	15.0	11.0	9.0	43.0	5.0
	57年	16.0	15.0	11.0	8.0	43.0	7.0
	63年	12.0	13.0	8.0	10.0	43.0	14.0
	6年	10.7	9.8	7.0	12.3	47.9	12.3
	13年	8.6	7.7	6.1	7.7	54.4	15.5
	19年	9.0	7.1	4.7	6.5	58.7	13.9
	26年	7.9	6.1	4.2	5.9	59.4	16.5
3年	9.9	7.5	5.5	5.3	54.4	17.5	
運動公園	41年	9.0	8.0	4.0	12.0	64.0	3.0
	46年	9.0	7.0	7.0	19.0	54.0	3.0
	51年	9.0	10.0	8.0	16.0	53.0	4.0
	57年	7.0	7.0	5.0	31.0	46.0	4.0
	63年	6.0	6.0	6.0	19.0	54.0	9.0
	6年	7.6	5.8	5.8	20.2	54.0	6.5
	13年	5.5	5.3	4.2	15.5	58.5	11.1
	19年	6.1	5.7	4.3	13.9	59.8	10.1
	26年	5.7	6.2	4.9	13.5	58.1	11.6
3年	6.5	7.2	6.6	10.5	59.3	10.0	
総合公園	41年	7.0	5.0	3.0	12.0	69.0	4.0
	46年	10.0	8.0	7.0	12.0	59.0	4.0
	51年	12.0	10.0	8.0	10.0	56.0	4.0
	57年	11.0	11.0	9.0	9.0	53.0	7.0
	63年	10.0	8.0	7.0	12.0	56.0	7.0
	6年	8.7	7.0	4.4	7.6	60.6	11.8
	13年	6.9	5.1	3.4	7.5	64.8	12.3
	19年	7.4	5.3	3.1	4.3	63.9	16.0
	26年	8.4	5.9	3.5	5.5	61.7	15.1
3年	9.5	6.4	3.9	4.5	61.3	14.4	
広域公園	51年	10.0	12.0	11.0	11.0	53.0	3.0
	57年	9.0	9.0	6.0	7.0	64.0	5.0
	63年	11.0	8.0	5.0	13.0	56.0	7.0
	6年	10.2	8.5	4.9	8.6	60.0	7.7
	13年	9.1	7.2	4.1	6.0	64.4	9.3
	19年	10.2	7.5	4.3	3.4	61.4	13.2
	26年	9.8	6.8	4.3	8.2	57.3	13.7
3年	9.9	7.4	4.8	6.8	56.0	15.0	
国営公園	63年	15.0	9.0	7.0	6.0	56.0	7.0
	6年	12.6	10.5	5.2	2.5	63.4	6.0
	13年	12.3	9.9	4.8	2.7	60.1	10.2
	19年	10.5	8.9	3.7	4.5	59.6	12.6
	26年	9.1	6.3	3.0	4.5	65.3	11.9
	3年	11.3	8.3	3.3	2.2	64.3	10.7
全体	13年	8.4	6.9	4.4	8.2	60.8	11.3
	19年	8.6	7.0	4.6	6.7	60.4	13.3
	26年	8.4	6.4	4.0	7.4	60.3	13.6
	3年	9.4	7.3	4.7	6.0	59.5	13.1

3-3. 入退園の経時的な変化

- ・ 国営公園では、休日、平日とも入退園のピークが他の公園種別に比べ明確であり、休日のピーク時刻には総入園者数の約17%、平日は約20%が集中していた。入園のピーク時刻は、休日は12時前後であり、平日は11時前後にピークが現れていた。退園のピーク時刻は、休日は17時、平日は14時となった。

図表 3-3-1 入退園の経時変化（休日）

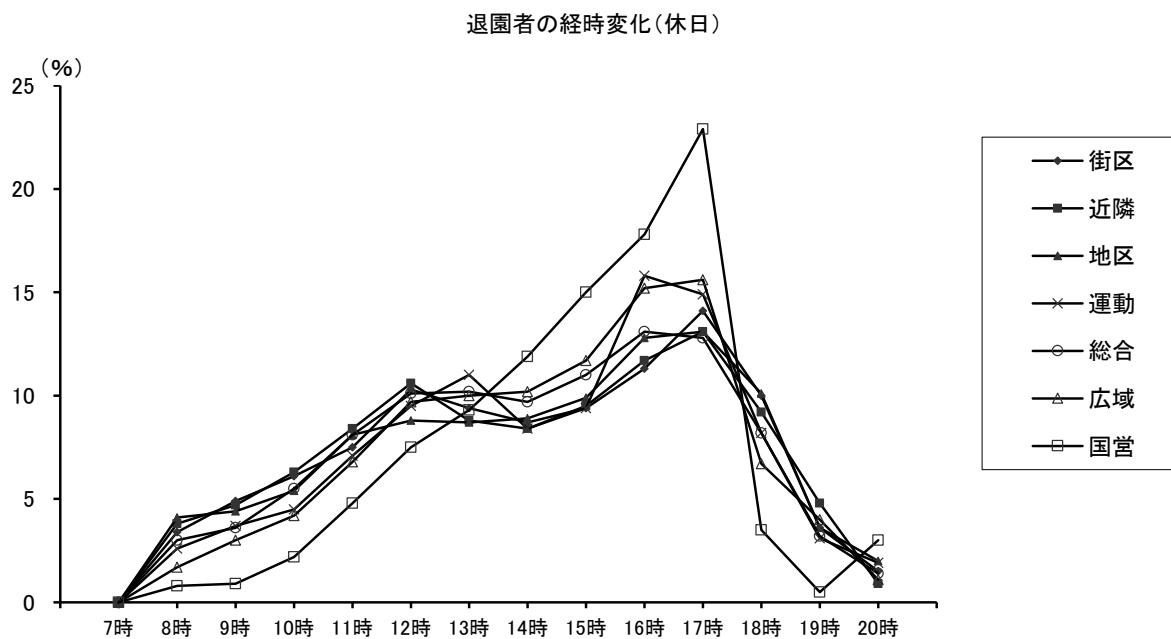
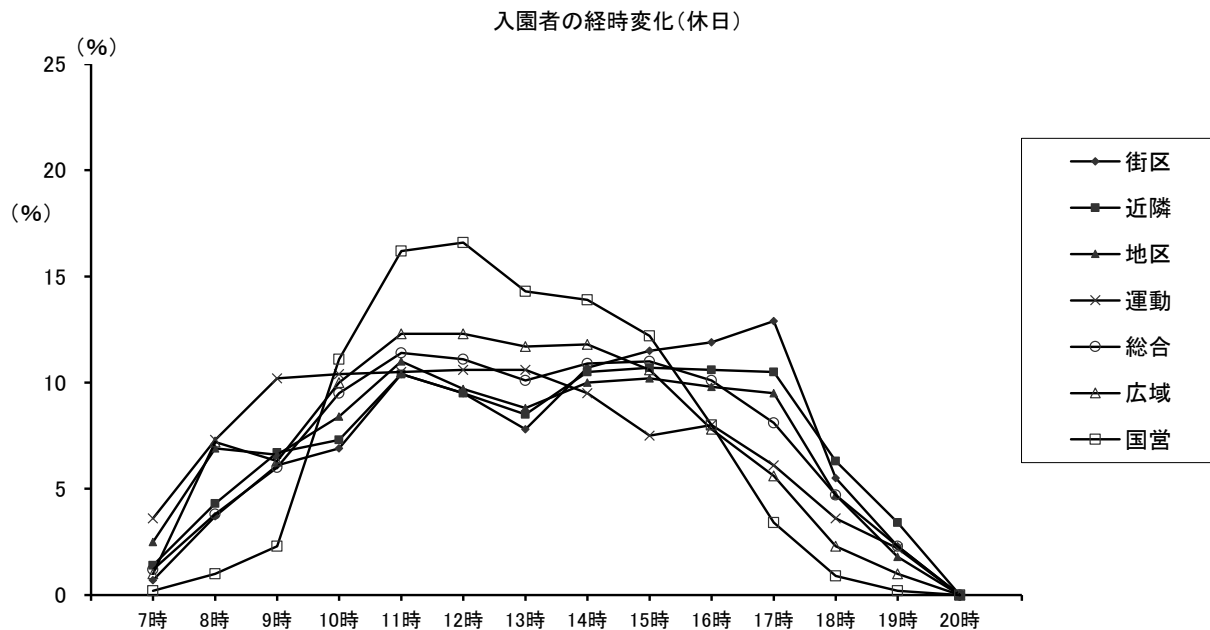

図表 3-3-2 入退園の経時変化（平日）

入園者の経時変化(平日)

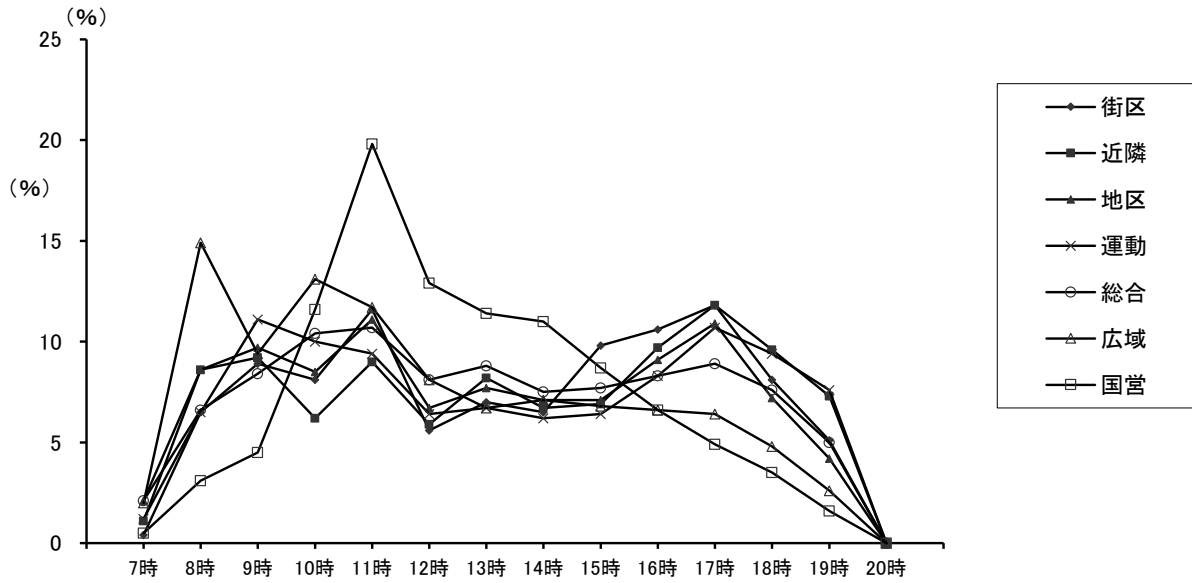

退園者の経時変化(平日)

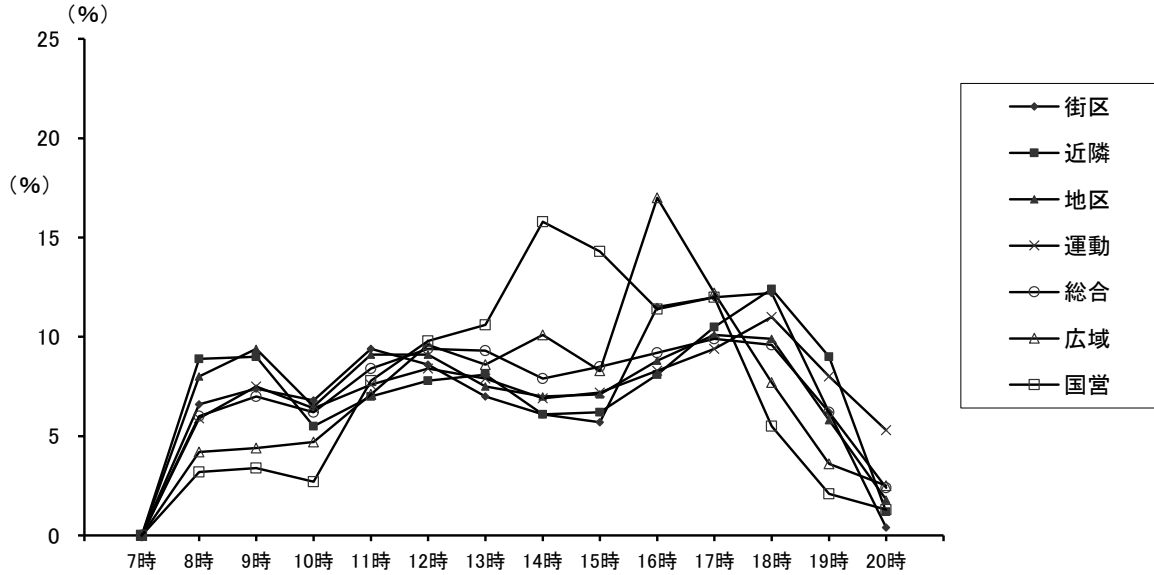

図表 3-3-3 入退園の経時変化（一覧表）

単位：%

時間		7時	8時	9時	10時	11時	12時	13時	14時	15時	16時	17時	18時	19時	20時	
街区公園	休日	入園者数	0.7	3.7	6.1	6.9	10.4	9.5	7.8	10.7	11.5	11.9	12.9	5.5	2.3	0.0
		退園者数	0.0	3.4	4.9	6.1	7.5	10.3	9.4	8.7	9.4	11.3	14.1	10.0	3.6	1.5
	平日	入園者数	0.4	6.5	8.9	8.1	11.6	5.6	7.0	6.5	9.8	10.6	11.8	8.1	5.1	0.0
		退園者数	0.0	6.6	7.4	6.8	9.4	8.6	7.0	6.1	5.7	11.5	12.0	12.2	6.2	0.4
近隣公園	休日	入園者数	1.4	4.3	6.7	7.3	10.4	9.5	8.5	10.5	10.7	10.6	10.5	6.3	3.4	0.0
		退園者数	0.0	3.8	4.7	6.3	8.4	10.6	8.8	8.4	9.5	11.7	13.1	9.2	4.8	0.9
	平日	入園者数	1.1	8.6	9.2	6.2	9.0	5.9	8.2	6.7	6.9	9.7	11.8	9.6	7.3	0.0
		退園者数	0.0	8.9	9.0	5.5	7.0	7.8	8.1	6.1	6.2	8.1	10.5	12.4	9.0	1.2
地区公園	休日	入園者数	2.5	6.9	6.6	8.4	11.0	9.7	8.8	10.0	10.2	9.8	9.5	4.7	1.8	0.0
		退園者数	0.0	4.1	4.4	5.4	8.1	8.8	8.7	8.9	9.9	12.8	13.1	10.1	3.6	2.0
	平日	入園者数	2.1	8.6	9.7	8.5	11.1	6.7	7.7	7.1	7.1	9.1	10.9	7.2	4.2	0.0
		退園者数	0.0	8.0	9.4	6.5	9.1	9.1	7.5	7.0	7.1	8.8	10.1	9.9	5.8	1.8
運動公園	休日	入園者数	3.6	7.3	10.2	10.4	10.5	10.6	10.6	9.5	7.5	8.0	6.1	3.6	2.2	0.0
		退園者数	0.0	2.6	3.7	4.5	7.1	9.5	11.0	8.4	9.4	15.8	14.9	8.2	3.1	1.9
	平日	入園者数	1.2	6.5	11.1	10.0	9.4	6.4	6.7	6.2	6.4	8.3	10.7	9.4	7.6	0.0
		退園者数	0.0	5.9	7.5	6.4	7.6	8.4	7.9	6.9	7.2	8.3	9.4	11.0	8.0	5.3
総合公園	休日	入園者数	1.2	3.8	6.0	9.5	11.4	11.1	10.1	10.9	11.0	10.1	8.1	4.7	2.3	0.0
		退園者数	0.0	3.0	3.6	5.5	8.1	10.1	10.2	9.7	11.0	13.1	12.8	8.2	3.2	1.4
	平日	入園者数	2.1	6.6	8.4	10.4	10.7	8.1	8.8	7.5	7.7	8.3	8.9	7.6	5.0	0.0
		退園者数	0.0	6.0	7.0	6.2	8.4	9.4	9.3	7.9	8.5	9.2	9.9	9.6	6.2	2.4
広域公園	休日	入園者数	1.0	7.2	6.3	10.0	12.3	12.3	11.7	11.8	10.6	7.8	5.6	2.3	1.0	0.0
		退園者数	0.0	1.7	3.0	4.2	6.8	9.7	10.0	10.2	11.7	15.2	15.6	6.7	4.0	1.1
	平日	入園者数	2.0	14.9	9.4	13.1	11.7	8.1	6.7	7.1	6.8	6.6	6.4	4.8	2.6	0.0
		退園者数	0.0	4.2	4.4	4.7	7.1	9.6	8.6	10.1	8.3	17.0	12.2	7.7	3.6	2.5
国営公園	休日	入園者数	0.2	1.0	2.3	11.1	16.2	16.6	14.3	13.9	12.2	8.0	3.4	0.9	0.2	0.0
		退園者数	0.0	0.8	0.9	2.2	4.8	7.5	9.3	11.9	15.0	17.8	22.9	3.5	0.5	3.0
	平日	入園者数	0.5	3.1	4.5	11.6	19.8	12.9	11.4	11.0	8.7	6.6	4.9	3.5	1.6	0.0
		退園者数	0.0	3.2	3.4	2.7	7.8	9.8	10.6	15.8	14.3	11.4	12.0	5.5	2.1	1.3
全体	休日	入園者数	1.6	4.9	6.4	9.9	12.1	12.0	11.0	11.2	10.3	8.9	6.6	3.5	1.7	0.0
		退園者数	0.0	2.4	3.1	4.5	7.1	9.4	10.0	9.8	11.3	14.8	15.6	7.3	3.0	1.8
	平日	入園者数	1.6	7.9	8.9	10.2	11.4	7.8	8.1	7.4	7.3	8.1	9.0	7.3	5.0	0.0
		退園者数	0.0	5.9	6.7	5.6	7.9	9.0	8.7	8.6	8.4	10.4	10.5	9.5	6.0	2.7

3-4. 同時在園者数の状況

1時間ごとの入退園者数をもとに、各時間帯における同時在園者数を以下の式によって算出した。

$$X \text{ 時における同時在園者数} = (X-1) \text{ 時における同時在園者数} + \{X \text{ 時における入園者数} - X \text{ 時における退園者数}\}$$

また、各時間の同時在園者数が、総入園者数に占める割合を求めて、同時在園率とした。(図表 3-4-1、3-4-2)。また、公園種別ごとの最大時在園者数とその経年変化を図表 3-4-3 に示した。

(1) 公園種別ごとの同時在園者数

- ・規模の大きな公園種別ほど、同時在園者数が総入園者数に占める割合（同時在園率）が高い傾向がみられた。住区基幹公園では、休日のピーク時の同時在園率が 12～20%であるのに対し、都市基幹公園では、16～28%であった。
- ・同時在園率が最も高いのは、休日が国営公園でピークは 14 時に 38.8%、平日が広域公園で 11 時に 30.7%であった。

図表 3-4-1 同時在園率 (1)

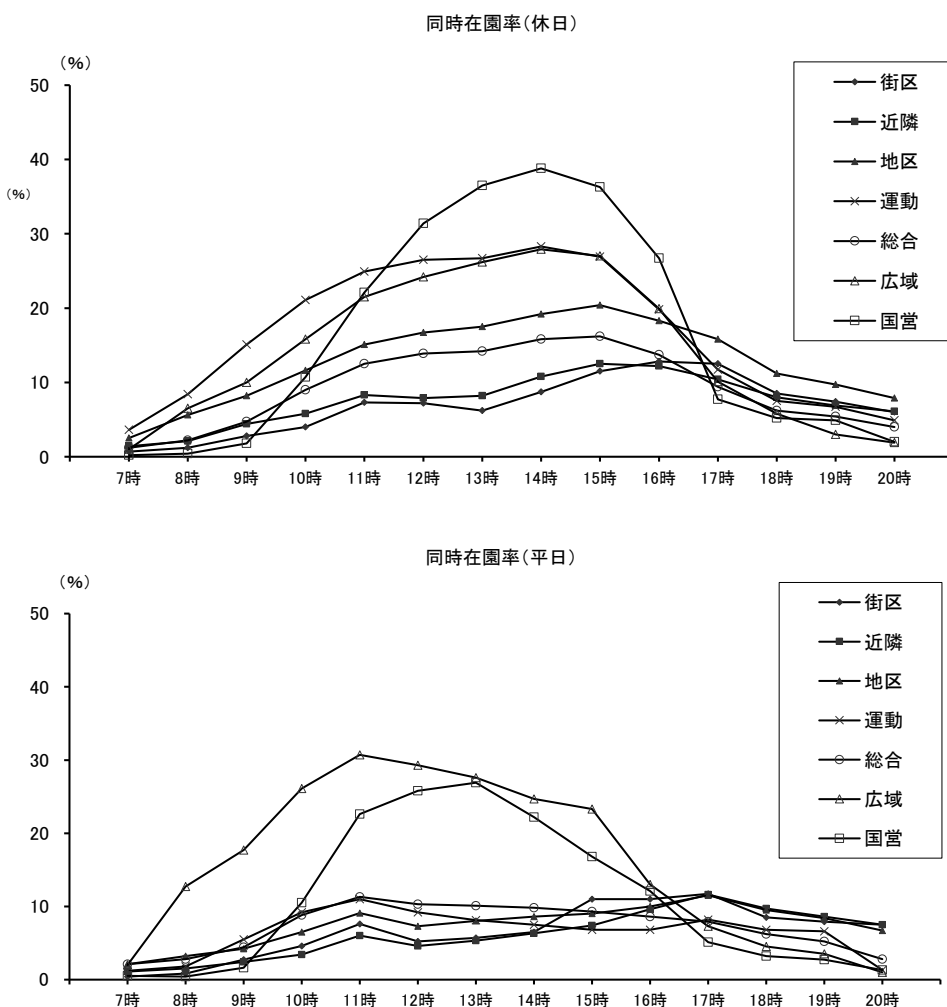

図表 3-4-2 同時在園率(2)

単位: %

時間		7時	8時	9時	10時	11時	12時	13時	14時	15時	16時	17時	18時	19時	20時	総入園者数 (人)
街区公園	休日	0.7	1.2	2.8	4.0	7.3	7.2	6.2	8.7	11.5	12.8	12.5	8.5	7.4	6.0	9,326
	平日	0.4	0.8	2.7	4.6	7.6	5.2	5.7	6.5	11.0	11.0	11.7	8.5	7.9	7.5	10,885
近隣公園	休日	1.4	2.1	4.4	5.8	8.3	7.9	8.2	10.8	12.5	12.2	10.4	8.0	6.9	6.1	34,079
	平日	1.1	1.5	2.4	3.4	6.0	4.6	5.3	6.3	7.4	9.6	11.6	9.7	8.6	7.5	34,544
地区公園	休日	2.5	5.6	8.2	11.6	15.1	16.7	17.5	19.2	20.4	18.3	15.8	11.2	9.7	7.9	41,377
	平日	2.1	3.2	4.2	6.5	9.1	7.3	8.0	8.6	9.0	10.0	11.5	9.5	8.4	6.7	29,948
運動公園	休日	3.6	8.4	15.1	21.1	24.9	26.5	26.7	28.3	26.9	19.8	11.7	7.5	6.7	4.9	152,206
	平日	1.2	1.8	5.5	9.2	11.0	9.2	8.1	7.5	6.8	6.8	8.2	6.8	6.6	1.3	74,052
総合公園	休日	1.2	2.2	4.7	9.0	12.5	13.9	14.2	15.8	16.2	13.7	9.4	6.2	5.4	4.0	196,787
	平日	2.1	2.8	4.4	8.8	11.3	10.3	10.1	9.8	9.3	8.6	7.9	6.2	5.2	2.8	111,783
広域公園	休日	1.0	6.5	10.0	15.8	21.5	24.2	26.2	27.9	27.0	19.9	10.1	5.8	3.0	1.9	115,271
	平日	2.0	12.7	17.7	26.1	30.7	29.3	27.6	24.7	23.3	13.0	7.3	4.5	3.5	1.0	53,858
国営公園	休日	0.2	0.4	1.8	10.7	22.1	31.4	36.5	38.8	36.3	26.7	7.7	5.2	4.9	2.0	116,653
	平日	0.5	0.4	1.6	10.5	22.6	25.8	26.9	22.2	16.8	12.1	5.1	3.2	2.7	1.3	35,668
全体	休日	1.6	4.2	7.7	13.2	18.4	21.4	22.8	24.6	24.0	18.6	10.3	6.7	5.6	3.9	665,699
	平日	1.6	3.7	6.1	10.9	14.6	13.6	13.3	12.3	11.5	9.6	8.4	6.4	5.7	3.0	350,738

■: 同時在園率の上位3位までの時間帯

■公園種別ごとの最大時在園者数と経年変化

- ・経年変化をみると、ha当たりの最大時在園者数は、全ての公園種別において休日、平日ともにおおむね減少傾向にあったが、休日の地区公園、平日の近隣公園、広域公園は増加していた。
- ・ha当たりの最大時在園者数の変化に伴い、最大時の1人当たり占有面積は、休日、平日ともにおおむね増加傾向であり、休日の地区公園、運動公園、平日の広域公園は減少していた。

図表 3-4-3 公園種別ごとの最大時在園者数と経年変化(1)

		利用可能面積 (ha/ヶ所)	最大時在園者数 (人/ヶ所)		ha当たり最大時在園者数 (人/ha)		最大時1人当たり占有面積 (㎡/人)	
			平日	休日	平日	休日	平日	休日
街区公園	51年	0.266	63	78	237	293	42	34
	57年	0.215	42	50	195	233	51	43
	63年	0.226	24	28	106	124	94	81
	6年	0.240	29	38	121	158	83	63
	13年	0.274	20	16	73	58	137	171
	19年	0.286	15	25	54	87	187	115
	26年	0.285	26	30	93	106	108	94
	3年	0.302	23	21	75	70	133	142
近隣公園	51年	1.040	129	183	124	176	81	57
	57年	1.140	104	201	91	176	110	57
	63年	1.252	104	135	83	108	120	93
	6年	1.170	114	168	97	144	103	70
	13年	1.369	51	70	37	51	268	196
	19年	1.392	45	63	33	45	307	222
	26年	1.416	77	124	54	88	184	114
	3年	1.620	79	84	49	52	205	194
地区公園	51年	2.377	104	226	44	95	229	105
	57年	2.669	124	650	46	244	215	41
	63年	3.257	200	254	61	78	163	128
	6年	2.580	158	261	61	101	163	99
	13年	3.424	171	121	50	35	200	283
	19年	3.474	87	183	25	53	398	190
	26年	3.610	141	198	39	55	256	182
	3年	3.877	84	206	22	53	461	189

図表 3-4-4 公園種別ごとの最大時在園者数と経年変化(2)

		利用可能面積 (ha/ヶ所)	最大時在園者数 (人/ヶ所)		ha当たり最大時在園者数 (人/ha)		最大時1人当たり占有面積 (㎡/人)	
			平日	休日	平日	休日	平日	休日
運動公園	51年	27.711	532	1,410	19	51	521	197
	57年	14.051	1,523	2,108	108	150	92	67
	63年	15.627	1,210	2,155	77	138	129	73
	6年	17.880	479	2,028	27	113	373	88
	13年	18.600	506	996	27	54	368	187
	19年	19.924	321	1,348	16	68	621	148
	26年	21.113	405	1,168	19	55	521	181
	3年	16.910	182	956	11	57	930	177
総合公園	51年	23.109	520	1,374	23	59	444	168
	57年	15.498	873	1,868	56	121	178	83
	63年	15.842	849	1,519	54	96	187	104
	6年	15.250	736	1,175	48	77	207	130
	13年	23.900	606	943	25	39	394	253
	19年	19.449	280	654	14	34	696	297
	26年	19.525	358	999	18	51	546	195
	3年	17.370	178	448	10	26	976	388
広域公園	51年	29.368	1,198	1,413	41	48	245	208
	57年	33.115	1,539	6,642	46	201	215	50
	63年	43.949	447	2,212	10	50	983	199
	6年	31.760	645	1,842	20	58	492	172
	13年	62.700	502	935	8	15	1,249	671
	19年	45.181	577	1,417	13	31	783	319
	26年	52.638	547	1,717	10	33	963	307
	3年	50.106	613	1,190	12	24	817	421
国営公園	63年	46.074	1,811	5,246	39	114	254	88
	6年	141.500	2,095	8,232	15	58	675	172
	13年	80.527	1,156	2,555	14	32	697	315
	19年	77.084	963	4,516	12	59	800	171
	26年	92.832	1,269	5,148	14	55	731	180
	3年	135.532	564	2,660	4	20	2,405	509
全体	19年	15.020	213	700	14	47	705	215
	26年	18.240	276	872	15	48	661	209
	3年	19.345	166	532	9	27	1,167	364

※利用可能面積＝対象公園の利用可能面積の総和／対象公園数
 (利用可能面積は、公園の開設面積から水面、植栽地等、直接利用できない区域を除いた面積)
 最大時在園者数＝対象公園の同時在園者数の総和が最大となった時間帯における同時在園者数の総和／対象公園数
 ha 当たり最大時在園者数＝最大時在園者数／利用可能面積
 最大時1人当たり占有面積＝利用可能面積／最大時在園者数

(2) 年齢別同時在園者数

同時在園者数について年齢層別に整理し、年齢別同時在園率をとりまとめた（図表3-4-4～図表3-4-19）。

■休日

- ・全体では、どの年齢層も、同時在園率が最大となるピーク時間は14時であった。また、小学校上級生、中学・高校生等は、学齢前、小学校下級生、大人および高齢者層に比べて、ピーク時間の同時在園率が37%以上と高い傾向がみられた。
- ・街区公園、近隣公園では、学齢前、小学校下級生、小学校上級生の同時在園率において、15～16時にかけてピーク時間が現れていた。また、地区公園では、小学校上級生の同時在園率において、11～14時にかけてピーク時間が現れていた。
- ・広域公園では、中学・高校生等の同時在園率が、他の年齢層と比べて8～18時までが高く、運動公園は、9時頃から15時頃まで高い比率が続く傾向がみられた。
- ・国営公園はピーク時間が他の公園種別と比べて明確であり、中学・高校生等を除き、どの年齢層も12～14時であった。一方、中学・高校生は15時に最大となっていた。

図表 3-4-5 年齢別同時在園率(休日)—全体

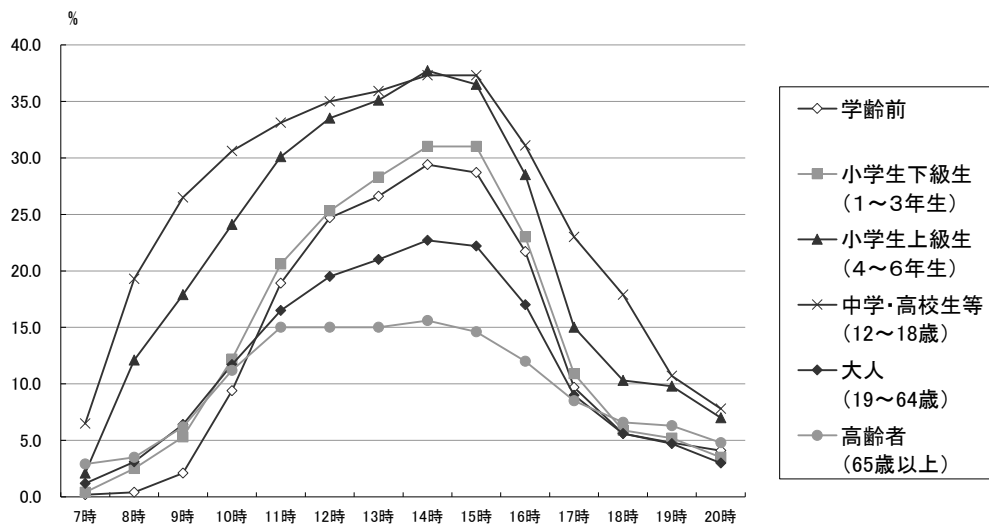

単位: %

	7時	8時	9時	10時	11時	12時	13時	14時	15時	16時	17時	18時	19時	20時
学齢前	0.2	0.4	2.1	9.4	18.9	24.7	26.6	29.4	28.7	21.7	9.7	5.6	4.8	4.1
小学生下級生	0.4	2.5	5.3	12.2	20.6	25.3	28.3	31.0	31.0	23.0	10.9	5.9	5.2	3.5
小学生上級生	2.1	12.1	17.9	24.1	30.1	33.5	35.1	37.7	36.5	28.5	15.0	10.3	9.8	7.0
中学・高校生等	6.5	19.3	26.5	30.6	33.1	35.0	35.9	37.3	37.3	31.1	23.0	17.9	10.7	7.8
大人	1.2	3.1	6.4	11.7	16.5	19.5	21.0	22.7	22.2	17.0	9.0	5.6	4.7	3.0
高齢者	2.9	3.5	6.2	11.2	15.0	15.0	15.0	15.6	14.6	12.0	8.5	6.6	6.3	4.8

■: 最大同時在園率

図表 3-4-6 年齢別同時在園率(休日)—街区公園

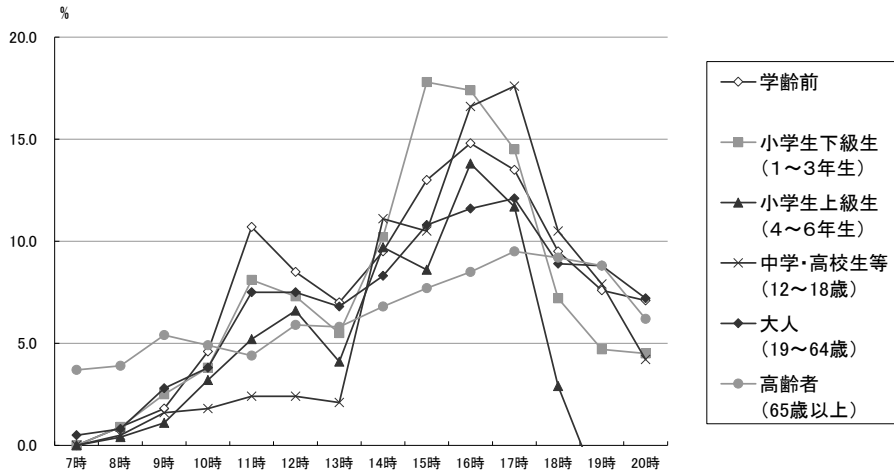

図表 3-4-7 年齢別同時在園率(休日)—近隣公園

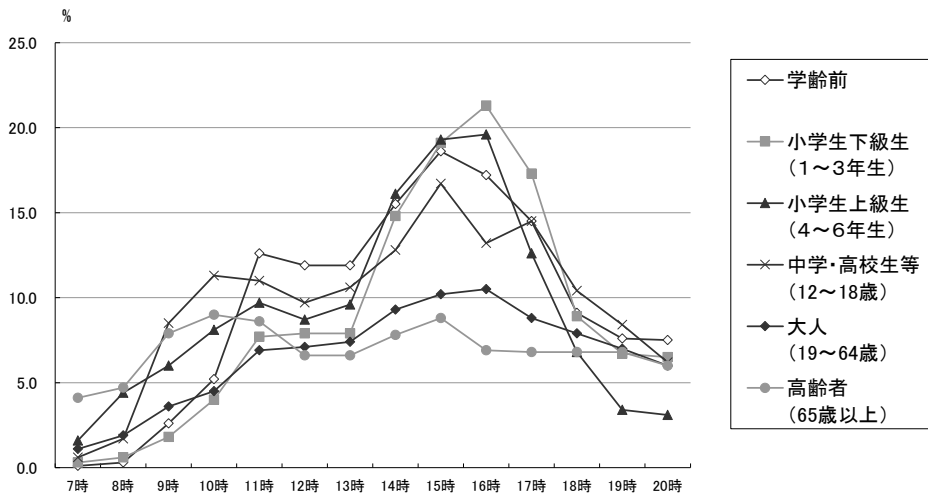

図表 3-4-8 年齢別同時在園率(休日)—地区公園

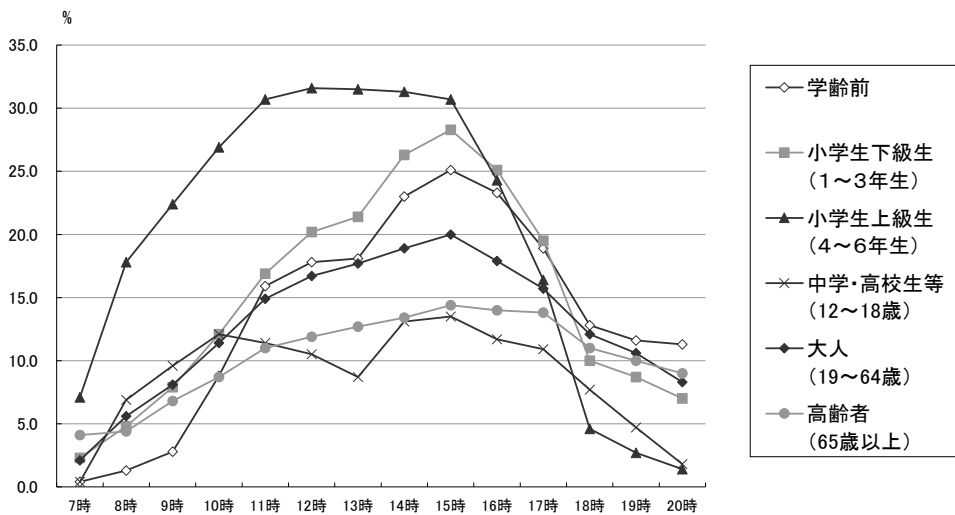

図表 3-4-9 年齢別同時在園率(休日)—運動公園

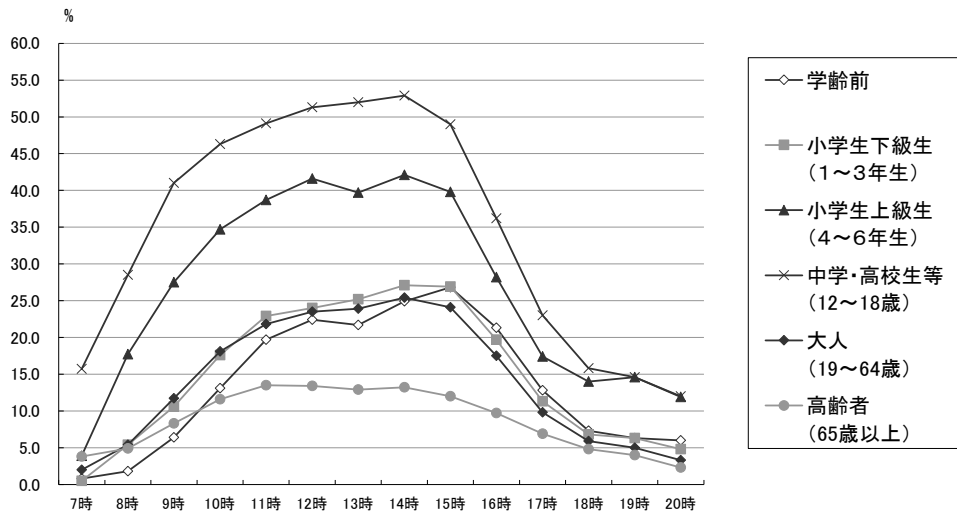

図表 3-4-10 年齢別同時在園率(休日)—総合公園

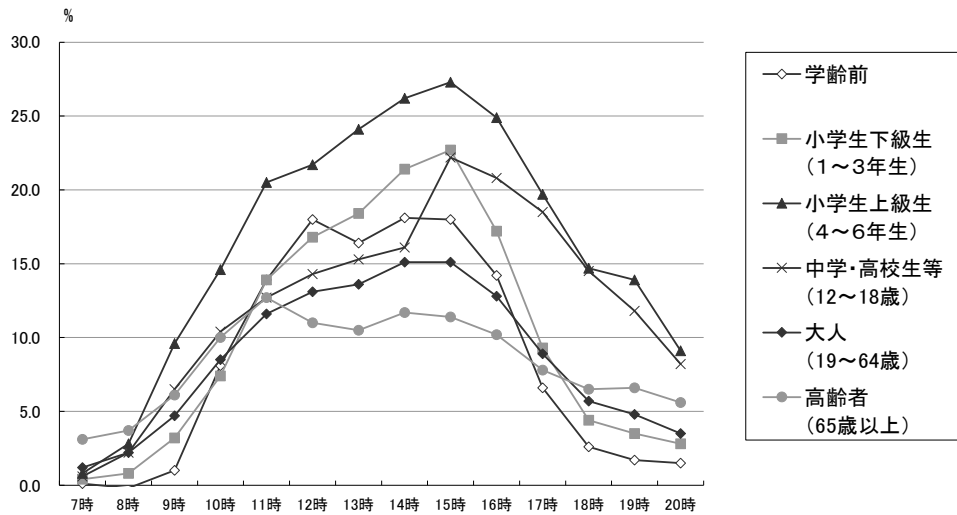

図表 3-4-11 年齢別同時在園率(休日) — 広域公園

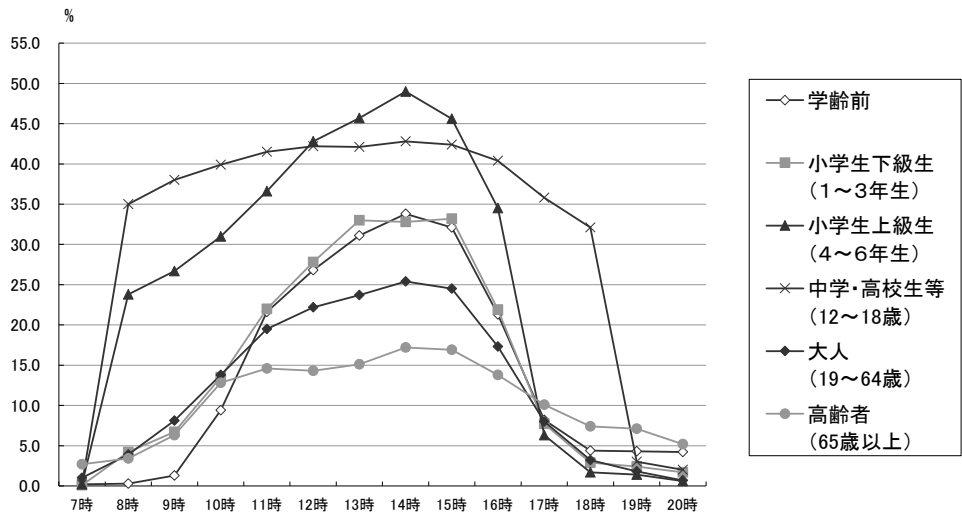

図表 3-4-12 年齢別同時在園率(休日) — 国営公園

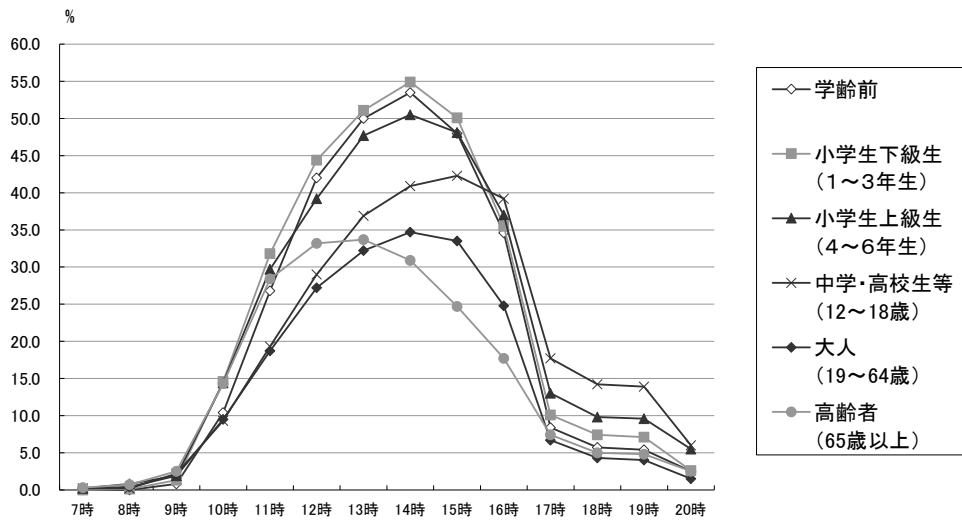

■平日

- ・全体では、学齢前、小学校下級生・上級生、高齢者のピーク時間が11時、休日よりも早い傾向がみられた。また、学齢前～小学校上級生は、中学・高校生等、大人、高齢者に比べ、ピーク時間の同時在園率が30%前後を占める。
- ・住区基幹公園では、学齢前では、11時にピーク時間がみられ、小学生下級生・上級生では、17時がピークとなった。
- ・運動公園では、小学校下級生は、11時と18時前後の2つのピークが見られ、小学校上級生は、18時にピークが現れていた。
- ・総合公園では、小学校上級生は10時ピーク、小学校下級生は11～13時にピークとなった。
- ・広域公園では、学齢前～中学・高校生等ではピーク時間における同時在園率が50～80%と高い傾向があった。
- ・国営公園では、大人を除き、どの年齢層も10～13時がピークであった。小学校下級生では、ピーク時間における同時在園率が約70%と、特に高かった。

図表 3-4-13 年齢別同時在園率（平日）—全体

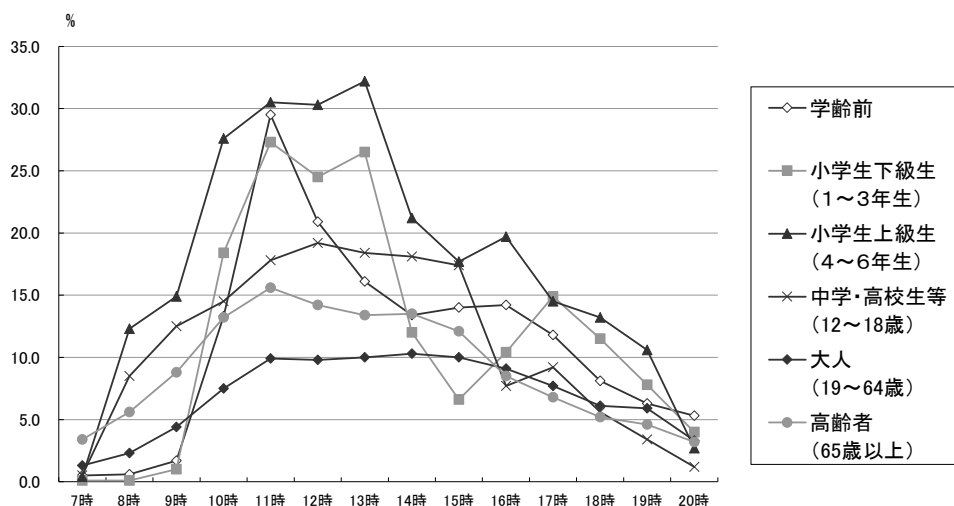

単位：%

	7時	8時	9時	10時	11時	12時	13時	14時	15時	16時	17時	18時	19時	20時
学齢前	0.5	0.6	1.7	13.3	29.5	20.9	16.1	13.4	14.0	14.2	11.8	8.1	6.3	5.3
小学生下級生	0.1	0.1	1.0	18.4	27.3	24.5	26.5	12.0	6.6	10.4	14.9	11.5	7.8	4.0
小学生上級生	0.4	12.3	14.9	27.6	30.5	30.3	32.2	21.2	17.7	19.7	14.5	13.2	10.6	2.7
中学・高校生等	0.5	8.5	12.5	14.5	17.8	19.2	18.4	18.1	17.4	7.7	9.2	5.6	3.4	1.2
大人	1.3	2.3	4.4	7.5	9.9	9.8	10.0	10.3	10.0	9.1	7.7	6.1	5.9	3.3
高齢者	3.4	5.6	8.8	13.2	15.6	14.2	13.4	13.5	12.1	8.5	6.8	5.2	4.6	3.2

■:最大同時在園率

図表 3-4-14 年齢別同時在園率（平日）—街区公園

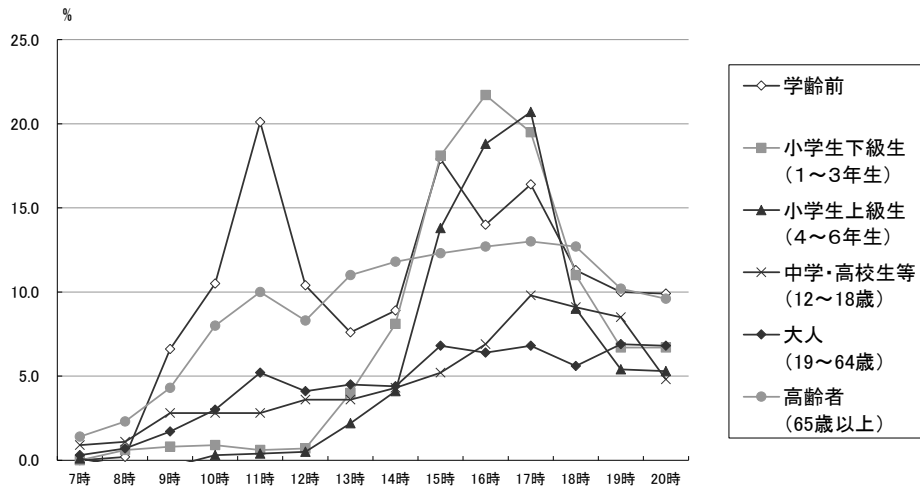

図表 3-4-15 年齢別同時在園率（平日）—近隣公園

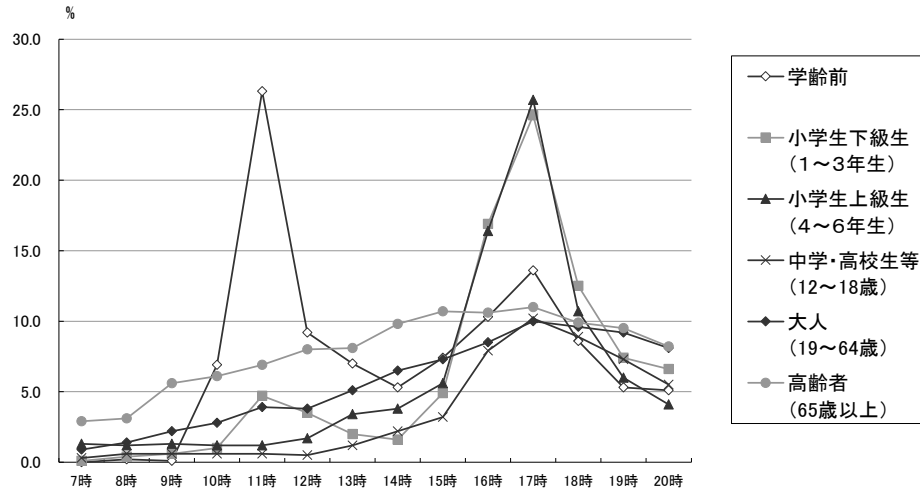

図表 3-4-16 年齢別同時在園率（平日）—地区公園

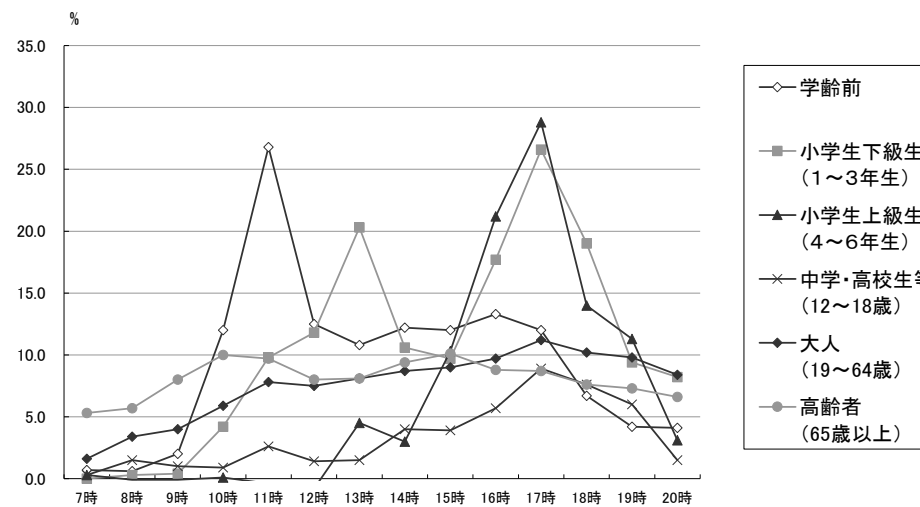

図表 3-4-17 年齢別同時在園率（平日）—運動公園

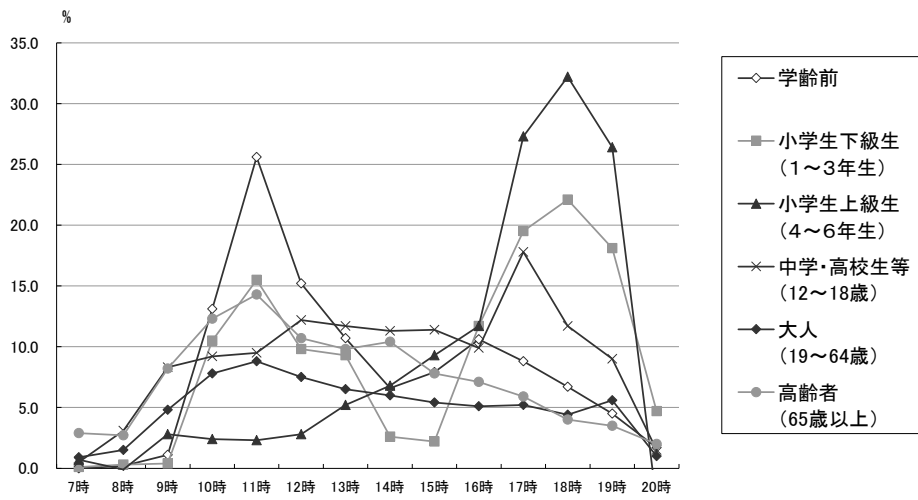

図表 3-4-18 年齢別同時在園率（平日）—総合公園

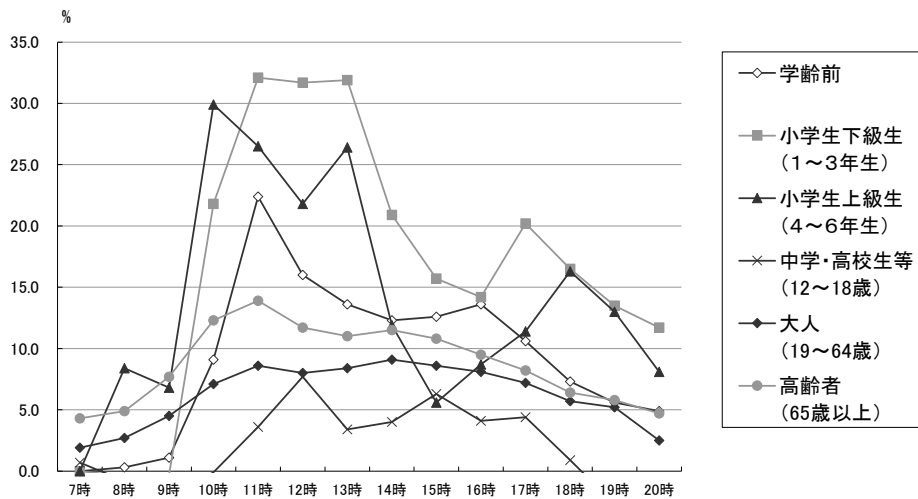

図表 3-4-19 年齢別同時在園率（平日）—広域公園

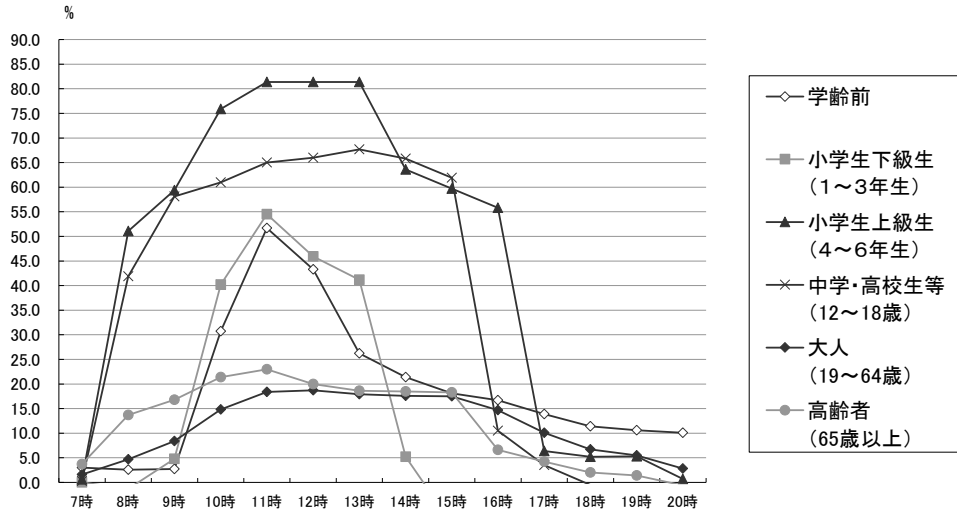

図表 3-4-20 年齢別同時在園率（平日）—国営公園

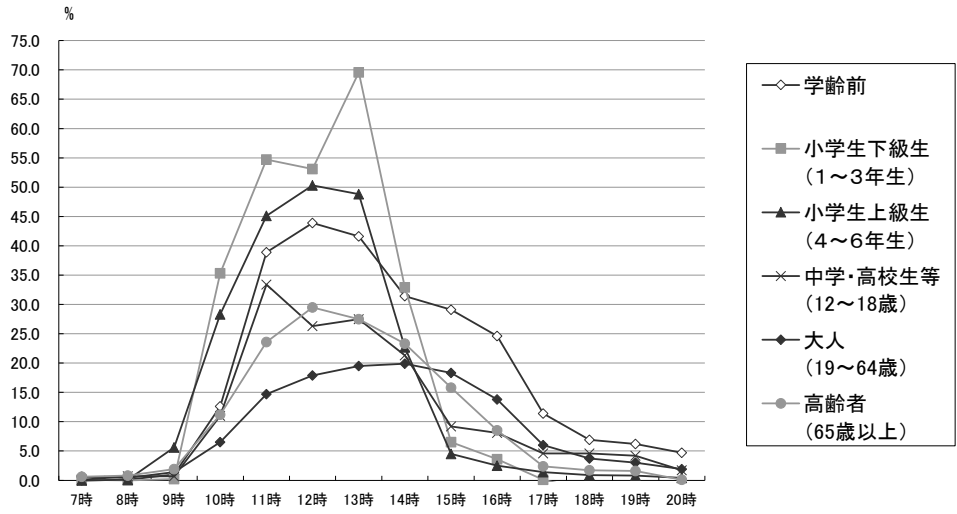

3-5. 在園時間

(1) 公園種別ごとの在園時間

1時間ごとの同時在園者数の累計値を入園者数で割ることによって、入園者1人当たりの平均在園時間を算出した。

$$\text{入園者1人当たりの平均在園時間(時間)} = \text{同時在園者数の累計値(人・時間)} \div \text{総入園者数(人)}$$

- ・ 休日、平日を比較すると、全公園種別について休日の在園時間の方が長い。
- ・ 休日では規模の大きな公園種別ほど、在園時間が長くなる傾向がみられ、住区基幹公園では1時間～2時間弱、都市基幹公園、広域公園では1時間強～2.5時間程度、国営公園は有料と無料で差が大きく1時間～3時間弱であった。
- ・ 経年的な変化として、平成26年度～令和3年にかけて、休日・平日ともおおむね在園時間が下がった。

図表 3-5-1 公園種別ごとの在園時間

		街区	近隣	地区	運動	総合	広域	国営			全体
								有料	無料	合計	
在園時間	休日	0.97	1.05	1.80	2.32	1.28	2.01	2.75	1.19	2.25	1.83
	平日	0.91	0.85	1.04	0.90	1.00	2.23	2.29	0.94	1.52	1.21

単位:時間

図表 3-5-2 在園時間の経年変化(1)

平均在園時間(休日)

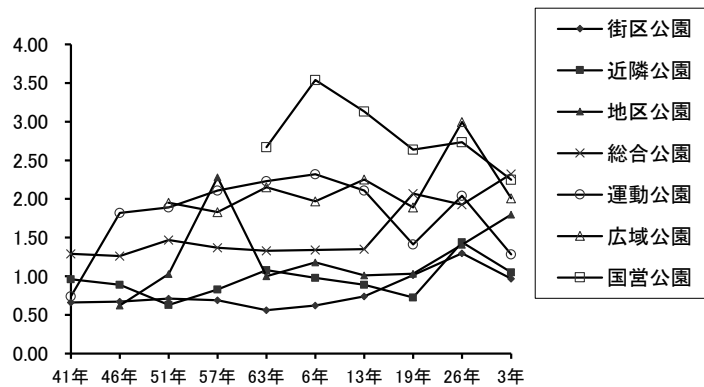

平均在園時間(平日)

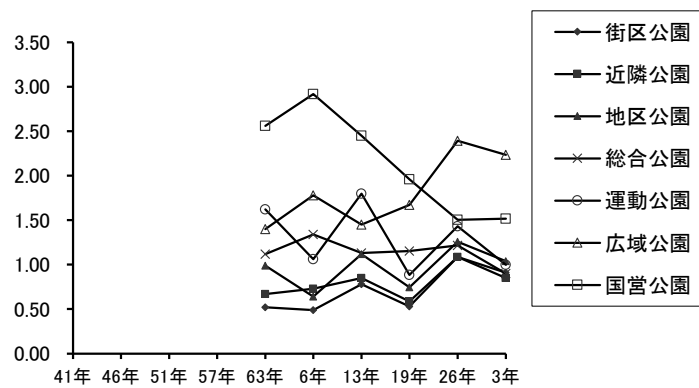

図表 3-5-3 在園時間の経年変化(2)

単位:時間

		41年	46年	51年	57年	63年	6年	13年	19年	26年	3年
街区公園	休日	0.66	0.67	0.71	0.69	0.56	0.62	0.74	1.01	1.30	0.97
	平日					0.52	0.49	0.78	0.53	1.09	0.91
近隣公園	休日	0.96	0.89	0.63	0.83	1.08	0.98	0.89	0.72	1.44	1.05
	平日					0.67	0.73	0.85	0.59	1.09	0.85
地区公園	休日		0.62	1.03	2.28	1.00	1.18	1.01	1.03	1.41	1.80
	平日					0.99	0.64	1.12	0.75	1.26	1.04
運動公園	休日	0.74	1.82	1.89	2.11	2.23	2.32	2.11	2.07	1.92	2.32
	平日					1.62	1.06	1.80	1.15	1.22	0.90
総合公園	休日	1.29	1.26	1.47	1.37	1.33	1.34	1.35	1.41	2.04	1.28
	平日					1.12	1.34	1.13	0.89	1.43	1.00
広域公園	休日			1.95	1.83	2.15	1.97	2.25	1.89	2.99	2.01
	平日					1.40	1.78	1.45	1.67	2.39	2.23
国営公園	休日					2.67	3.54	3.13	2.64	2.73	2.25
	平日					2.56	2.92	2.45	1.96	1.51	1.52
全体	休日							1.95	1.82	2.26	1.83
	平日							1.40	1.13	1.46	1.21

※令和3年度の国営公園の在園時間については、有料の公園と無料の公園で、以下のような差があった。

有料公園(12ヶ所) 休日:2.75時間 平日:2.29時間

無料公園(5ヶ所) 休日:1.19時間 平日:0.94時間

(2) 年齢層と在園時間

■全体

- ・全体としては、休日、平日とも、中学・高校生等以下の年齢層で在園時間が長い傾向がみられた。
- ・全体的は全ての年齢層で、休日の方で在園時間が長く、公園種別で見ると、学齢前は、街区公園で、小学校下級生は総合公園で、小学校上級生や中学・高校生等は広域公園で、高齢者は街区、地区、総合、広域公園で、平日の方で在園時間が長かった。

■休日

- ・街区公園では、学齢前の在園時間が最も長く、1.08 時間であった。また、全ての年齢層で前回調査よりも滞在時間が減少していた。
- ・近隣公園では、中学・高校生等が 1.36 時間であり、前回調査が 1.35 時間であった。中学・高校生等を除く年齢層で前回調査よりも滞在時間が減少していた。
- ・地区公園では、小学校上級生の在園時間が最も長く、2.79 時間であった。また、中学・高校生等及び高齢者を除く年齢層で前回調査よりも滞在時間が増加していた。
- ・運動公園では、中学・高校生等が 4.88 時間で最も在園時間が長く、次いで小学校上級生が 3.72 時間であった。また、小学校下級生を除く年齢層で前回調査よりも滞在時間が増加していた。
- ・総合公園では、小学校上級生が 2.30 時間で最も在園時間が長かった。また、全ての年齢層で前回調査よりも滞在時間が減少していた。
- ・広域公園では、中学・高校生等が 4.47 時間で最も在園時間が長く、次いで小学校上級生が 3.46 時間であった。また、全ての年齢層で前回調査よりも滞在時間が減少していた。
- ・国営公園では、小学生下級生が 3.11 時間で最も在園時間が長かった。また、大人を除く年齢層で前回よりも滞在時間が増加していた。

■平日

- ・街区公園では、学齢前が 1.44 時間で在園時間が最も長かった。学齢前、小学生下級生を除く年齢層で前回調査よりも滞在時間が減少していた。
- ・近隣公園では、高齢者が 1.10 時間で在園時間が最も長かった。
- ・地区公園では、小学生下級生が 1.48 時間で在園時間が最も長かった。
- ・運動公園では、小学生下級生、小学生上級生、中学・高校生等の在園時間がそれぞれ 1.27 時間で最も長かった。
- ・総合公園では、小学生が 2.29 時間で在園時間が最も長かった。
- ・広域公園は小学生上級生が 6.28 時間と休日を含めても最も長く、次いで中学・高校生等が 4.96 時間であった。
- ・国営公園は小学校上級生以下が 2 時間以上と在園時間が長く、その他の年齢層では、1～1.5 時間程度であった。

図表 3-5-4 年齢層と在園時間

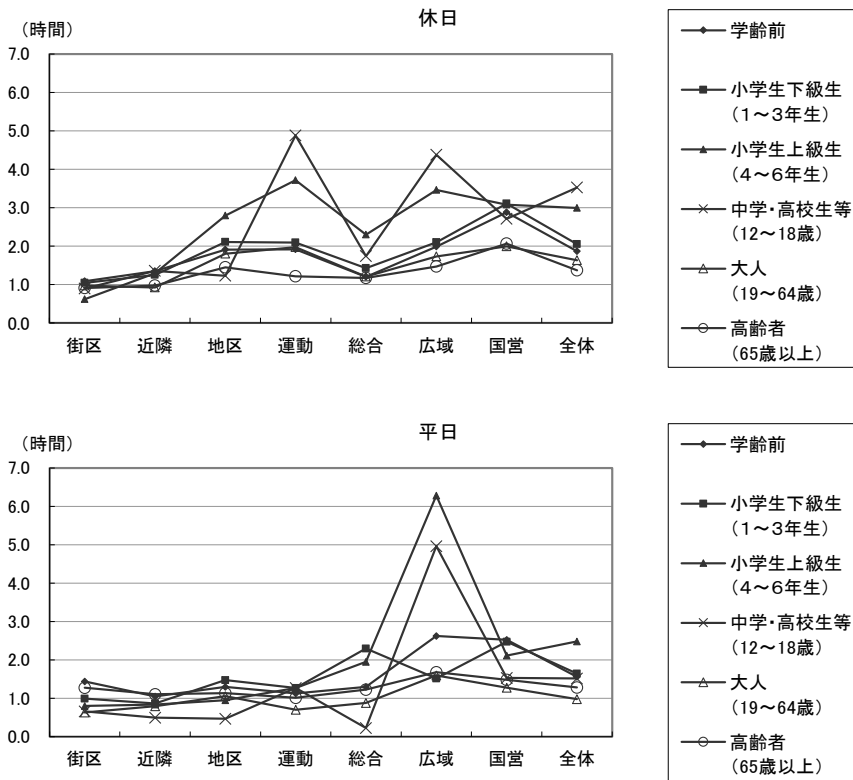

休日

単位:時間

	街区	近隣	地区	運動	総合	広域	国営	全体
学齡前	1.08	1.35	1.91	1.91	1.20	1.99	2.88	1.86
小学生下級生(1~3年生)	1.04	1.25	2.10	2.09	1.42	2.10	3.11	2.05
小学生上級生(4~6年生)	0.62	1.29	2.79	3.72	2.30	3.46	3.07	3.00
中学・高校生等(12~18歳)	0.89	1.36	1.23	4.88	1.74	4.37	2.71	3.52
大人(19~64歳)	0.97	0.92	1.80	1.97	1.21	1.73	2.00	1.63
高齢者(65歳以上)	0.91	0.97	1.45	1.21	1.17	1.47	2.06	1.37
全体	0.97	1.05	1.80	2.32	1.28	2.01	2.25	1.83

平日

単位:時間

	街区	近隣	地区	運動	総合	広域	国営	全体
学齡前	1.44	1.05	1.30	1.13	1.29	2.62	2.52	1.56
小学生下級生(1~3年生)	1.00	0.87	1.48	1.27	2.29	1.52	2.48	1.65
小学生上級生(4~6年生)	0.80	0.83	0.95	1.27	1.95	6.28	2.11	2.48
中学・高校生等(12~18歳)	0.66	0.50	0.47	1.27	0.23	4.96	1.53	1.52
大人(19~64歳)	0.63	0.79	1.06	0.70	0.88	1.59	1.28	0.98
高齢者(65歳以上)	1.28	1.10	1.13	1.02	1.23	1.68	1.48	1.28
全体	0.91	0.85	1.04	0.90	1.00	2.23	1.52	1.21

4. アンケート調査の結果

4-1. アンケート票回収数および回収率

公園種別ごとのアンケート票回収数、および休日の総入園者数に対するアンケート回収数の比率は下表の通りである。

図表 4-1-1 アンケート票回収数および回収率

	単位	街区公園	近隣公園	地区公園	運動公園	総合公園	広域公園	国営公園	合計
アンケート票回収数	票	992	2,700	3,622	8,035	12,530	7,347	6,297	41,523
総入園者数(休日)	人	9,326	34,079	41,377	152,206	196,787	115,271	116,653	665,699
回収率	%	10.6	7.9	8.8	5.3	6.4	6.4	5.4	50.7

4-2. 回答者の属性

(1) 性別・年齢

- ・回答者の性別比率は、ほぼ50%であった。
- ・年齢構成は、高校生等以下の比率が2~3%程度と少なく、40~49歳が18.5%と最も多い。
- ・経年的には、40歳以上の比率が高く、19~29歳の比率が少なくなる傾向が続いている。また、高校生等以下の比率は平成13年以降でほぼ一定の割合となっている。

図表 4-2-1 回答者の属性(性別)

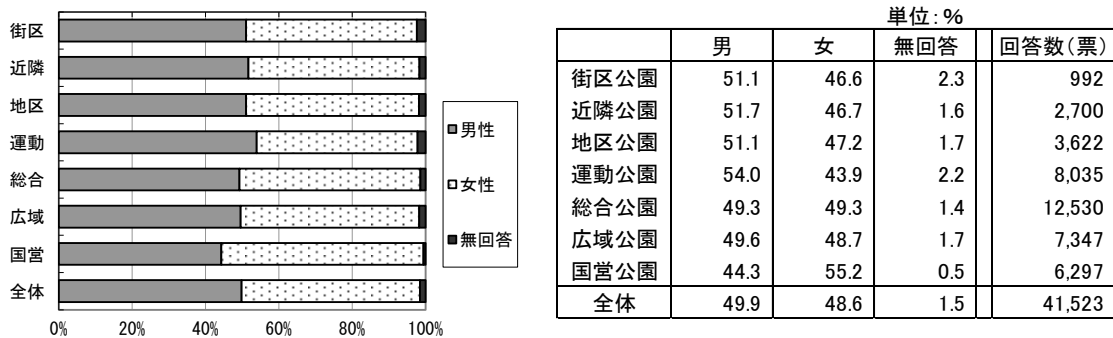

図表 4-2-2 回答者の属性(年齢)

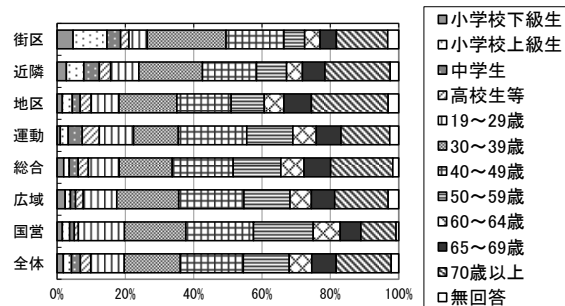

	小学校下級生	小学校上級生	中学生	高校生等	19~29歳	30~39歳	40~49歳	50~59歳	60~64歳	65~69歳	70歳以上	無回答	回答数(票)
街区公園	4.7	9.9	4.0	2.4	5.3	23.1	16.9	6.0	4.5	4.7	15.0	3.2	992
近隣公園	2.8	5.1	4.5	3.4	8.3	18.6	15.8	8.9	4.6	6.6	19.1	2.5	2,700
地区公園	1.5	2.9	2.3	3.2	8.1	17.0	15.8	9.7	5.8	8.0	22.5	3.1	3,622
運動公園	1.0	2.3	4.1	5.0	10.1	13.1	20.0	13.5	6.8	7.2	14.3	2.6	8,035
総合公園	2.0	1.6	2.7	3.0	9.1	15.5	17.9	13.9	6.8	7.8	18.1	1.7	12,530
広域公園	2.4	1.6	1.5	2.3	9.8	18.2	19.1	13.5	6.2	6.8	15.7	3.1	7,347
国営公園	1.6	2.1	1.4	1.2	13.5	18.0	19.8	17.5	7.9	6.1	10.3	0.8	6,297
全体	1.9	2.3	2.7	3.0	9.8	16.4	18.5	13.4	6.6	7.1	16.1	2.2	41,523

図表 4-2-3 回答者の年齢構成の経年変化 (1)

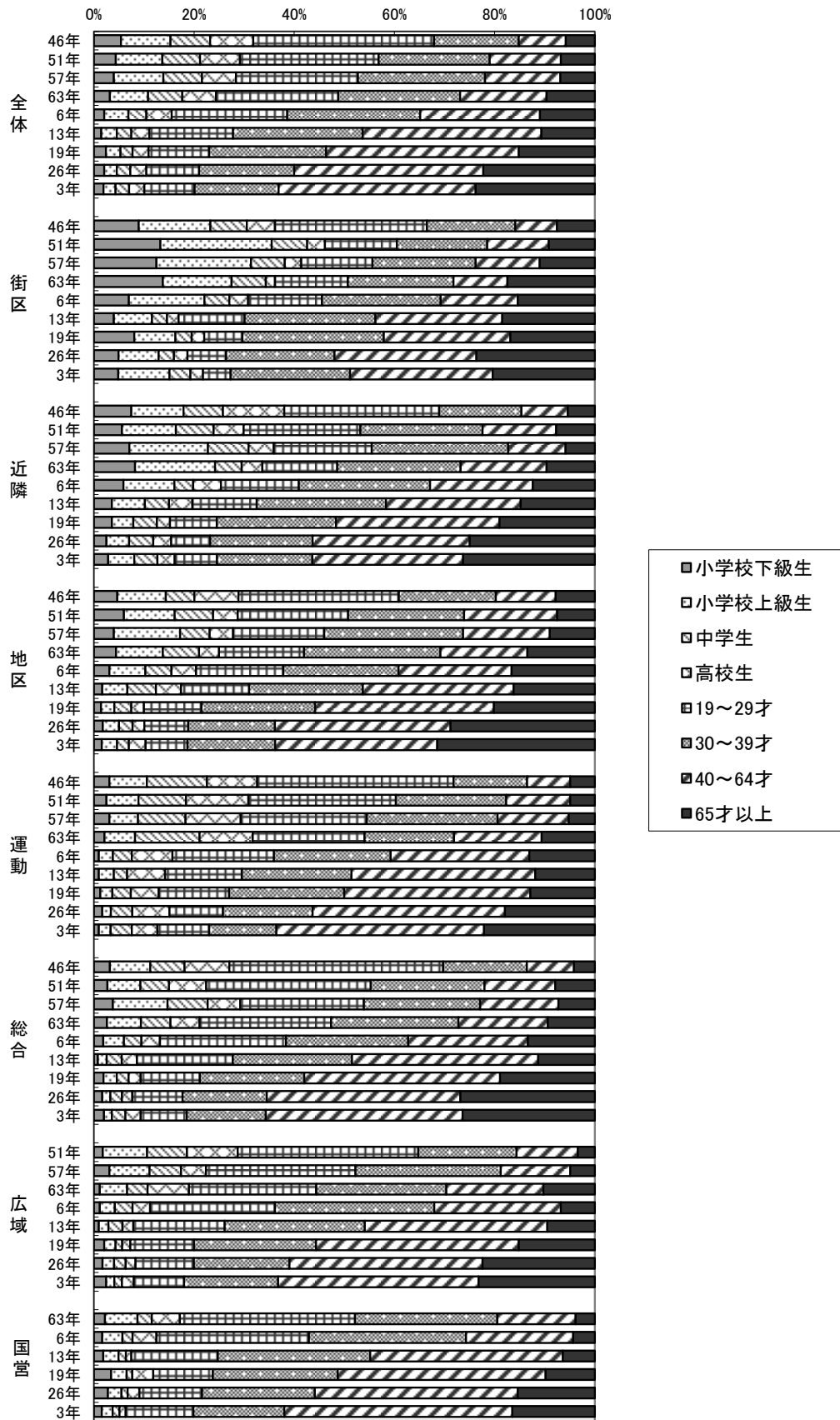

図表 4-2-4 回答者の年齢構成の経年変化（2）

		単位：%							
		小学校 下級生	小学校 上級生	中学生	高校生	19～29才	30～39才	40～64才	65才以上
全体	46年	5.4	9.9	7.9	8.6	36.1	16.9	9.4	5.8
	51年	4.4	9.3	7.5	8.0	27.7	22.2	14.2	6.8
	57年	4.0	9.9	7.7	6.8	24.3	25.4	15.0	6.9
	63年	3.2	7.6	6.8	6.7	24.3	24.2	17.2	9.6
	6年	2.1	4.8	3.6	5.1	23.1	26.6	23.9	11.0
	13年	1.5	3.1	2.9	3.6	16.7	25.9	35.7	10.7
	19年	2.4	2.9	2.4	3.2	12.0	23.2	38.2	15.1
	26年	2.0	2.5	2.6	3.2	10.4	18.6	37.1	21.9
3年	1.9	2.3	2.7	3.0	9.8	16.4	38.5	23.3	
街区公園	46年	9.0	14.3	7.3	5.6	30.4	17.7	8.3	7.6
	51年	13.3	22.2	7.1	3.5	14.4	18.0	12.3	9.2
	57年	12.5	18.9	6.7	3.3	14.2	20.6	12.8	11.0
	63年	13.7	13.7	6.8	1.8	14.5	21.0	10.7	17.4
	6年	7.0	15.1	5.0	3.7	14.8	23.7	15.4	15.4
	13年	4.0	7.6	3.0	2.3	13.2	26.1	25.3	18.5
	19年	8.1	8.2	3.2	2.5	7.6	28.1	25.1	16.8
	26年	4.9	7.9	3.1	2.7	7.7	21.4	28.1	23.4
3年	4.7	9.9	4.0	2.4	5.3	23.1	27.5	19.8	
近隣公園	46年	7.8	10.8	8.2	12.7	32.1	17.1	9.6	5.6
	51年	5.6	10.8	7.5	6.0	23.3	24.4	14.7	7.7
	57年	6.3	14.0	7.2	4.5	17.4	24.3	10.2	5.2
	63年	8.2	15.9	5.3	4.1	14.9	24.5	17.1	9.6
	6年	5.9	10.2	3.7	5.6	15.5	26.2	20.5	12.4
	13年	3.6	6.6	4.8	4.7	12.8	25.8	26.9	14.8
	19年	3.6	4.3	4.7	2.6	9.3	23.7	32.5	18.9
	26年	2.5	4.4	4.7	3.5	7.6	20.0	30.8	24.5
3年	2.8	5.1	4.5	3.4	8.3	18.6	29.3	25.7	
地区公園	46年	4.6	9.6	5.6	8.7	31.6	19.1	11.8	7.7
	51年	6.0	10.1	7.7	4.9	22.0	23.1	18.6	7.5
	57年	4.0	13.2	5.9	4.7	18.2	27.7	17.3	9.0
	63年	4.4	9.3	7.2	4.0	16.9	27.1	17.3	13.4
	6年	3.1	7.2	5.2	4.9	17.4	23.0	22.6	16.6
	13年	1.7	5.0	5.7	5.0	13.6	22.7	30.1	16.2
	19年	1.4	2.6	3.4	2.5	11.4	22.6	35.5	20.0
	26年	1.7	3.2	2.7	2.4	8.6	16.9	34.4	28.2
3年	1.5	2.9	2.3	3.2	8.1	17.0	31.3	30.5	
運動公園	46年	3.1	7.5	12.0	10.0	39.2	14.7	8.6	4.9
	51年	2.5	6.4	9.5	12.4	29.4	22.0	12.8	4.9
	57年	3.1	5.7	9.5	11.0	25.2	26.1	14.2	5.2
	63年	2.1	6.1	12.8	10.6	22.2	17.8	17.4	10.6
	6年	1.0	2.8	3.8	8.1	20.3	23.3	27.7	13.1
	13年	1.0	3.1	2.7	7.8	15.7	22.4	37.6	12.2
	19年	1.3	2.4	3.7	5.5	14.0	22.8	37.0	12.8
	26年	1.6	1.7	4.2	7.3	10.5	17.6	37.6	17.6
3年	1.0	2.3	4.1	5.0	10.1	13.1	40.3	21.5	
総合公園	46年	3.2	8.1	6.8	9.0	42.7	16.7	9.4	4.2
	51年	2.7	6.6	5.7	7.4	32.8	22.7	14.1	7.9
	57年	3.8	10.9	8.0	6.5	24.7	23.2	15.6	7.3
	63年	2.6	6.8	5.9	5.8	26.2	25.4	17.8	9.4
	6年	1.9	4.1	3.5	3.7	25.2	24.4	23.9	13.4
	13年	0.8	1.7	2.9	3.0	18.6	23.2	36.2	11.0
	19年	1.9	2.6	2.4	2.4	11.8	20.7	38.9	18.9
	26年	1.6	1.6	2.2	2.0	9.9	16.5	38.0	26.3
3年	2.0	1.6	2.7	3.0	9.1	15.5	38.6	25.9	
広域公園	51年	1.8	8.8	8.0	10.1	36.0	19.6	12.2	3.4
	57年	3.1	8.0	6.3	5.0	29.8	29.0	13.9	4.9
	63年	1.2	5.4	4.1	8.2	25.3	25.8	19.3	10.2
	6年	1.2	3.0	3.5	3.5	24.9	31.8	25.2	6.8
	13年	1.0	1.9	2.8	2.2	18.2	28.0	36.4	9.5
	19年	2.1	2.3	1.3	1.6	12.7	24.3	40.3	15.1
	26年	1.7	2.3	2.3	2.0	11.4	18.8	37.9	22.0
	3年	2.4	1.6	1.5	2.3	9.8	18.2	38.8	22.5
国営公園	63年	2.2	6.5	2.8	5.6	34.8	28.3	15.6	3.8
	6年	1.7	4.0	2.0	4.8	30.4	31.3	21.4	4.3
	13年	1.9	3.0	1.5	1.1	17.2	30.4	38.4	6.4
	19年	3.4	3.1	1.1	4.1	11.7	24.6	41.0	9.7
	26年	2.8	2.7	1.2	2.3	12.3	22.2	40.0	15.2
	3年	1.6	2.1	1.4	1.2	13.5	18.0	45.2	16.3

※平成6年以前の調査では、40才以上の区分が、「40～59才」、「60才以上」であった。また、平成19年度の調査より、40才以上の区分が、「40～49才」、「50～59才」、「60～64才」、「65～69才」、「70才以上」となっている。

(2) 職業

・「サラリーマン」の34.9%、次いで「主婦」の19.9%の比率が高い。また「その他」が17.7%あった。

図表 4-2-5 回答者の職業

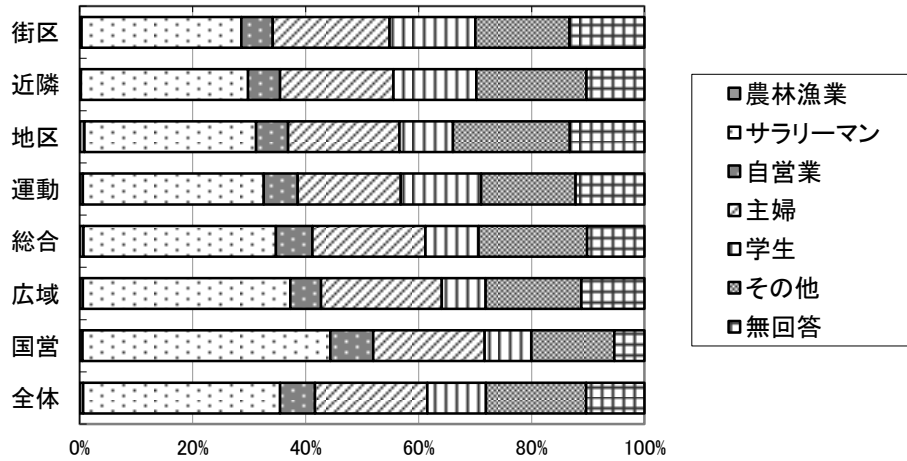

単位：%

	農林漁業	サラリーマン	自営業	主婦	学生	その他	無回答	回答数 (票)
街区公園	0.3	28.3	5.5	20.7	15.2	16.6	13.3	992
近隣公園	0.2	29.6	5.7	20.1	14.7	19.5	10.3	2,700
地区公園	0.8	30.4	5.6	19.8	9.4	20.7	13.2	3,622
運動公園	0.6	32.0	6.0	18.3	14.2	16.7	12.2	8,035
総合公園	0.7	34.1	6.5	20.0	9.4	19.2	10.2	12,530
広域公園	0.6	36.7	5.4	21.4	7.8	17.0	11.2	7,347
国営公園	0.5	43.9	7.6	19.7	8.3	14.7	5.4	6,297
全体	0.6	34.9	6.2	19.9	10.4	17.7	10.4	41,523

(3) グループ構成

- ・全体では「家族」が最も多く、34.7%を占めている。次いで「一人」、「友人・知人」、「夫婦」の順であった。
- ・地区公園では「一人」の比率が、「家族」の比率を上回っている。
- ・運動公園も、「一人」の比率が「家族」の比率を上回っている。また、「学校の団体」の割合が7.0%と他の種別と比べて高かった。
- ・国営公園は「一人」の割合が比較的少なく7.2%だった。逆に「家族」の比率が45.8%、「カップル」の割合が7.3%、全公園種別中最も高かった。
- ・経年的には、「友人・知人」の割合が減少し、「一人」や「家族」が増加する傾向が続いている。

図表 4-2-6 回答者のグループ構成

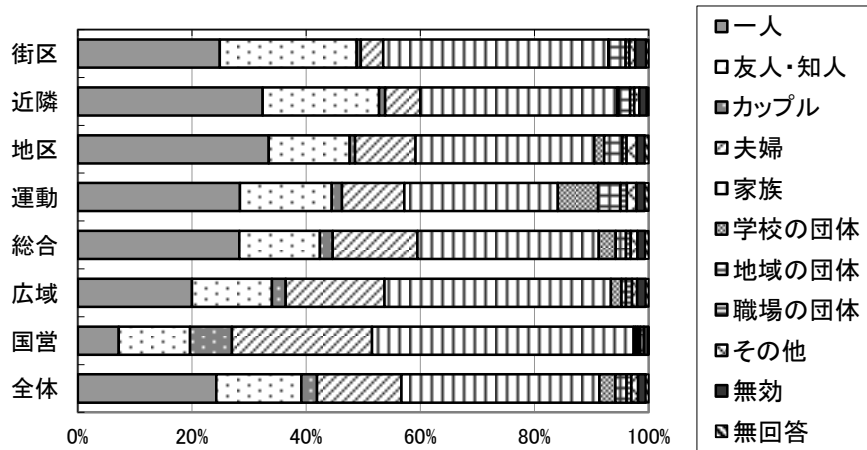

単位: %

	一人	友人・知人	カップル	夫婦	家族	学校の団体	地域の団体	職場の団体	その他	無効	無回答	回答数(票)
街区公園	24.9	24.0	0.7	3.9	39.4	0.1	2.9	0.7	1.0	1.9	0.4	992
近隣公園	32.4	20.4	1.0	6.1	34.5	0.3	2.0	0.7	0.9	1.3	0.3	2,700
地区公園	33.5	14.2	1.0	10.6	31.3	1.7	3.2	0.7	1.8	1.4	0.6	3,622
運動公園	28.4	16.1	1.8	10.9	26.9	7.0	3.9	1.1	1.7	1.5	0.6	8,035
総合公園	28.3	14.1	2.2	14.9	31.8	2.9	1.8	0.8	1.2	1.3	0.6	12,530
広域公園	20.0	14.0	2.4	17.3	39.7	1.9	0.8	1.0	0.9	1.5	0.5	7,347
国営公園	7.2	12.5	7.3	24.6	45.8	0.3	0.4	0.4	0.6	0.8	0.0	6,297
全体	24.3	14.9	2.7	14.8	34.7	2.8	2.0	0.8	1.2	1.3	0.5	41,523

図表 4-2-7 回答者のグループ構成の経年変化 (1)

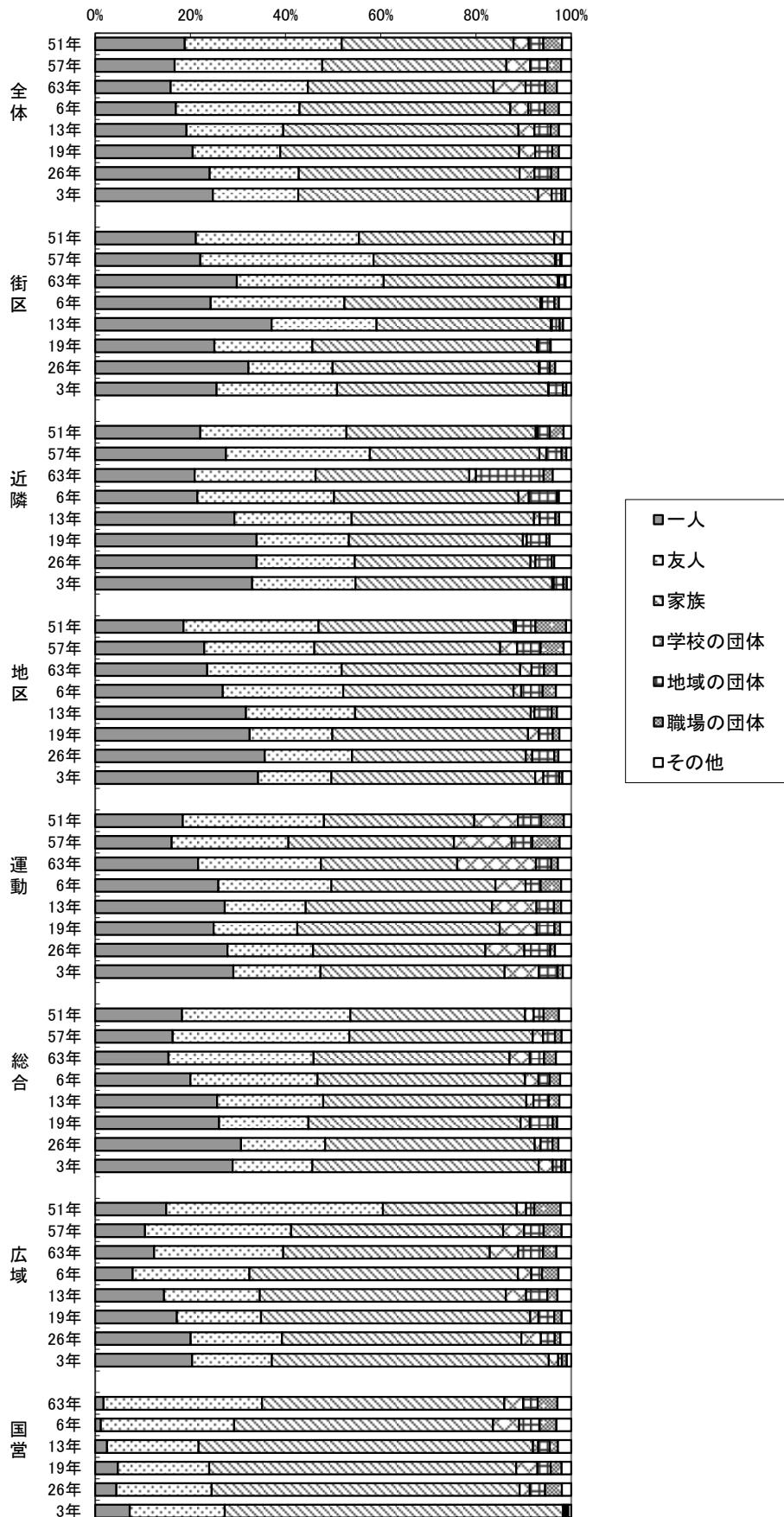

図表 4-2-8 回答者のグループ構成の経年変化（2）

単位：%

		一人	友人・知人	家族	学校の団体	地域の団体	職場の団体	その他
全体	51年	19.0	33.2	36.4	3.2	3.1	4.0	1.9
	57年	16.7	31.0	38.7	5.0	3.6	2.9	2.1
	63年	15.9	28.8	39.0	6.7	4.1	2.5	3.0
	6年	17.0	26.0	44.4	3.8	3.4	3.0	2.6
	13年	19.2	20.3	49.4	3.4	3.4	1.7	2.6
	19年	20.4	(3.2)18.3	(13.2)50.0	3.3	3.6	1.4	2.6
	26年	23.9	(2.6)18.6	(13.3)46.1	3.1	3.5	1.5	2.7
	3年	24.3	(2.7)17.6	(14.8)49.5	2.8	2.0	0.8	1.2
街区公園	51年	21.3	34.5	41.3	1.8	0.0	0.0	1.8
	57年	22.1	36.4	38.1	0.2	0.9	0.3	2.0
	63年	29.7	30.8	36.5	0.3	1.1	0.2	1.2
	6年	24.3	28.1	41.2	0.4	2.6	0.9	2.6
	13年	37.0	22.0	36.5	0.3	1.6	0.7	1.7
	19年	25.0	(1.3)20.5	(3.6)47.0	0.3	2.5	0.1	4.3
	26年	32.2	(0.8)17.7	(5.6)43.3	0.2	2.1	1.1	3.3
	3年	24.9	(0.7)24.7	(3.9)43.3	0.1	2.9	0.7	1.0
近隣公園	51年	22.0	30.5	39.6	0.4	2.5	2.9	1.6
	57年	27.5	30.2	35.6	1.5	3.2	1.0	1.0
	63年	20.9	25.4	32.3	1.4	14.2	1.9	3.9
	6年	21.5	28.7	38.7	2.2	5.9	0.4	2.6
	13年	29.2	24.6	38.3	1.2	3.3	0.8	2.5
	19年	33.9	(1.4)19.3	(4.7)36.4	0.8	4.1	0.7	4.6
	26年	33.7	(0.8)20.5	(5.6)36.7	1.0	3.4	0.5	3.5
	3年	32.4	(1.0)21.4	(6.1)40.6	0.3	2.0	0.7	0.9
地区公園	51年	18.6	28.4	41.1	0.5	4.1	6.4	1.1
	57年	23.2	23.4	39.5	3.6	5.0	4.9	1.6
	63年	23.5	28.2	37.4	2.4	2.6	2.6	3.1
	6年	26.8	25.3	35.8	1.6	4.5	2.8	3.2
	13年	31.7	22.9	36.9	0.8	3.6	1.1	3.0
	19年	32.3	(2.6)17.3	(8.4)40.9	2.2	2.9	1.4	2.5
	26年	35.5	(1.9)18.2	(10.4)36.3	1.4	4.6	0.9	2.7
	3年	33.5	(1.0)15.1	(10.6)41.9	1.7	3.2	0.7	1.8
運動公園	51年	18.9	30.4	32.4	9.4	5.0	4.9	1.6
	57年	16.1	24.5	34.8	12.1	4.3	5.8	2.4
	63年	21.6	25.8	28.6	16.5	3.2	1.4	2.8
	6年	25.9	23.8	34.5	6.3	3.2	4.3	2.1
	13年	27.2	17.0	39.1	9.3	3.7	1.5	2.1
	19年	24.8	(2.2)17.6	(10.4)42.4	7.7	3.7	1.2	2.3
	26年	27.6	(1.7)17.9	(9.0)35.9	8.1	5.4	1.0	3.4
	3年	28.4	(1.8)17.9	(10.9)37.8	7.0	3.9	1.1	1.7
総合公園	51年	18.3	35.5	36.8	1.8	2.1	3.2	2.6
	57年	16.3	37.1	38.5	2.2	2.5	1.4	2.0
	63年	15.4	30.4	41.1	4.2	3.0	2.5	3.2
	6年	20.0	26.7	43.6	2.8	2.4	2.2	2.3
	13年	25.6	22.3	42.7	1.5	3.2	2.2	2.5
	19年	26.0	(3.7)18.7	(14.0)44.5	1.9	4.8	0.9	2.9
	26年	30.5	(2.4)17.6	(14.5)43.7	1.2	2.5	1.2	2.7
	3年	28.3	(2.2)16.4	(14.9)46.6	2.9	1.8	0.8	1.2
広域公園	51年	15.0	45.7	28.2	2.0	1.7	5.6	2.2
	57年	10.5	30.7	44.5	4.4	4.1	3.8	2.0
	63年	12.4	27.1	43.3	6.0	5.2	2.8	3.1
	6年	7.9	24.5	56.4	2.8	2.3	3.4	2.7
	13年	14.5	20.1	51.7	4.2	4.5	2.1	2.9
	19年	17.2	(3.7)17.6	(15.7)56.4	1.7	3.3	1.5	2.0
	26年	20.0	(2.8)19.1	(15.4)50.0	4.1	2.9	1.2	2.3
	3年	20.0	(2.4)16.4	(17.3)57.0	1.9	0.8	1.0	0.9
国営公園	63年	1.8	33.2	50.8	3.9	3.1	4.1	2.9
	6年	1.2	28.0	54.4	5.5	4.3	3.5	3.1
	13年	2.5	19.2	70.1	1.1	2.4	1.7	2.8
	19年	4.8	(4.3)19.1	(17.7)64.1	4.4	2.8	2.3	2.0
	26年	4.5	(4.6)20.0	(19.5)64.6	2.1	3.2	3.5	2.0
	3年	7.2	(7.3)19.8	(24.6)70.4	0.3	0.4	0.4	0.6

※平成 19、26 年、令和 3 年については、「カップル」は「友人・知人」として、「夫婦」は「家族」として合計している。「カップル」と「夫婦」の数値は、それぞれ（ ）内に示した。

4-3. 誘致距離

(1) 公園到達時間

■全体

・規模の大きな公園種別ほど、到達に要する時間が長くなる傾向があった。

■住区基幹公園

・街区公園は回答者の40.4%が「5分以内」の距離から来園している。さらに15分未満では75.5%が来園しており、近い時間距離の利用がほとんどであることが伺える。
 ・近隣公園、地区公園は15分未満の距離からの来園が54~63%となり、30分未満では約80%が来園している。街区公園よりは若干遠い時間距離の利用がほとんどを占めている。

■都市基幹公園、広域公園、国営公園

・都市基幹公園では「5~15分」、「15~30分」の来園者の比率が高く、30%前後を占めている。
 ・広域公園では「5~15分」、「15~30分」、「30分~1時間」の比率が高く、25%前後を占めている。
 ・国営公園は「30分~1時間」、「1時間~1時間30分」の比率が高く27.9%、23.9%を占めている。また、「2時間以上」も14.8%を占めており、他の公園種別に比べ遠距離（時間距離30分以上）からの利用が7割以上を占める。

なお、15分未満は「5分以内」から「5分~15分」まで、30分未満は「5分以内」から「15~30分」までの回答の合計値を示す。

図表4-3-1 公園到達時間

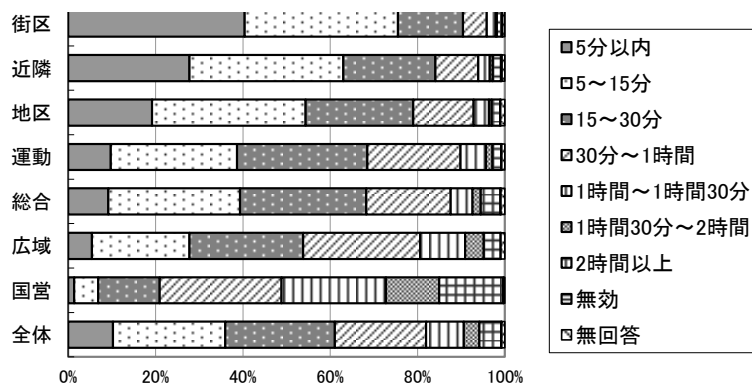

単位: %

	5分以内	5~15分	15~30分	30分~1時間	1時間~1時間30分	1時間30分~2時間	2時間以上	無効	無回答	回答数(票)
街区公園	40.4	35.1	14.9	5.4	2.0	0.3	1.2	0.1	0.5	992
		75.5	90.4	95.9	97.9	98.2	99.4	99.5	100.0	
近隣公園	27.7	35.2	21.1	9.9	2.6	0.7	1.9	0.3	0.6	2,700
		63.0	84.1	93.9	96.6	97.2	99.1	99.4	100.0	
地区公園	19.2	35.2	24.6	13.8	3.5	0.7	1.9	0.1	1.0	3,622
		54.4	79.0	92.8	96.3	97.0	98.9	99.0	100.0	
運動公園	9.7	28.9	29.9	21.3	5.9	1.5	2.0	0.1	0.7	8,035
		38.6	68.5	89.8	95.7	97.1	99.2	99.3	100.0	
総合公園	9.2	30.2	28.9	19.4	5.0	1.8	4.5	0.1	0.9	12,530
		39.4	68.2	87.6	92.6	94.4	99.0	99.1	100.0	
広域公園	5.4	22.3	26.0	26.8	10.3	4.3	3.9	0.1	0.9	7,347
		27.8	53.8	80.5	90.9	95.1	99.0	99.1	100.0	
国営公園	1.3	5.5	14.1	27.9	23.9	12.2	14.8	0.1	0.3	6,297
		6.8	20.9	48.8	72.8	84.9	99.7	99.7	100.0	
全体	10.3	25.7	25.1	20.9	8.6	3.5	5.0	0.1	0.7	41,523
		35.9	61.0	82.0	90.6	94.1	99.1	99.3	100.0	

■:比率の上位3位 下段は累計値を示す

図表 4-3-2 公園到達時間の経年変化（1）

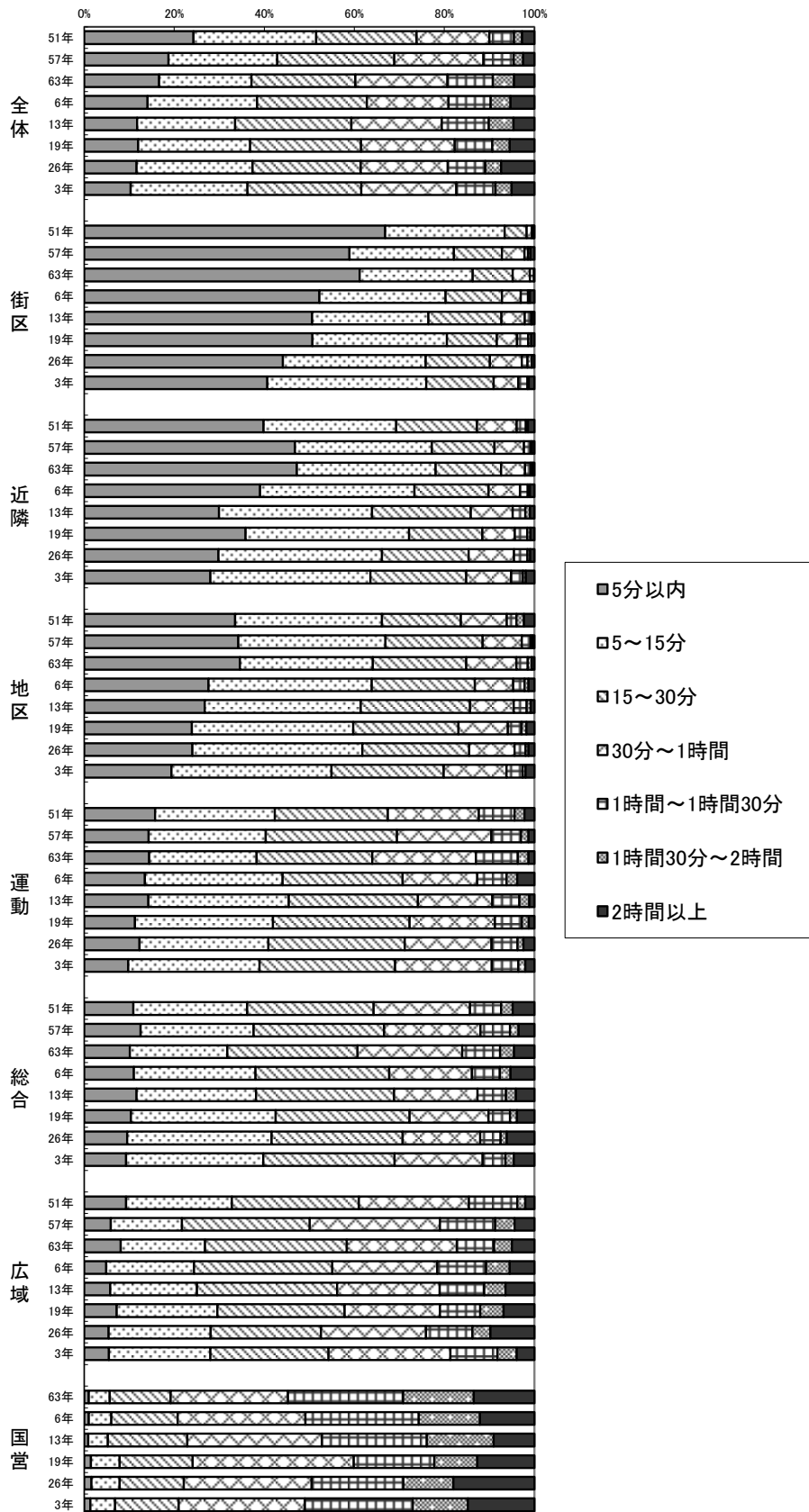

図表 4-3-3 公園到達時間の経年変化(2)

単位: %

		5分以内	5~15分	15~30分	30分~ 1時間	1時間~ 1時間30分	1時間30分~ 2時間	2時間以上	無効	無回答
全体	51年	24.2	27.2	22.3	16.1	5.5	1.8	2.7		0.2
			51.4	73.7	89.8	95.3	97.1	99.8		100.0
	57年	18.7	24.2	26.0	19.8	6.7	2.1	2.5		0.0
			42.9	68.9	88.7	95.4	97.5	100.0		100.0
	63年	16.6	20.5	23.1	20.4	10.1	4.7	4.5		0.1
			37.1	60.2	80.6	90.7	95.4	99.9		100.0
	6年	14.1	24.3	24.4	18.1	9.4	4.4	5.3		0.0
			38.4	62.8	80.9	90.3	94.7	100.0		100.0
	13年	11.7	21.7	25.7	20.0	10.4	5.5	4.6		0.4
			33.4	59.1	79.1	89.5	95.0	99.6		100.0
19年	11.9	24.7	24.4	20.7	8.3	3.8	5.4		0.7	
		36.6	61.0	81.7	90.0	93.8	99.3		100.0	
26年	11.5	25.6	23.9	19.2	8.3	3.5	7.3		0.7	
		37.1	61.0	80.2	88.5	92.0	99.3		100.0	
3年	10.3	25.7	25.1	20.9	8.6	3.5	5.0	0.1	0.7	
		35.9	61.0	82.0	90.6	94.1	99.1	99.3	100.0	

		5分以内	5~15分	15~30分	30分~ 1時間	1時間~ 1時間30分	1時間30分~ 2時間	2時間以上	無効	無回答
街区公園	51年	66.8	26.5	4.9	1.1	0.4	0.1	0.1		0.1
			93.3	98.2	99.3	99.7	99.8	99.9		100.0
	57年	58.9	23.2	10.7	5.0	0.8	0.5	0.9		0.0
			82.1	92.8	97.8	98.6	99.1	100.0		100.0
	63年	61.1	25.1	8.9	3.8	0.9	0.0	0.1		0.1
			86.2	95.1	98.9	99.8	99.8	99.9		100.0
	6年	52.2	28.0	12.5	4.2	1.6	0.4	1.0		0.1
			80.2	92.7	96.9	98.5	98.9	99.9		100.0
	13年	50.5	25.7	16.2	5.2	1.4	0.2	0.5		0.3
			76.2	92.4	97.6	99.0	99.2	99.7		100.0
19年	50.6	29.8	11.1	4.5	2.5	0.7	0.7		0.2	
		80.4	91.5	95.9	98.4	99.1	99.8		100.0	
26年	43.9	31.6	14.2	7.1	1.2	1.0	0.6		0.5	
		75.5	89.7	96.7	98.0	98.9	99.5		100.0	
3年	40.4	35.1	14.9	5.4	2.0	0.3	1.2	0.1	0.5	
		75.5	90.4	95.9	97.9	98.2	99.4	99.5	100.0	

		5分以内	5~15分	15~30分	30分~ 1時間	1時間~ 1時間30分	1時間30分~ 2時間	2時間以上	無効	無回答
近隣公園	51年	39.7	29.3	17.9	8.8	2.0	0.5	1.4		0.4
			69.0	86.9	95.7	97.7	98.2	99.6		100.0
	57年	46.8	30.4	13.9	6.6	1.5	0.3	0.5		0.0
			77.2	91.1	97.7	99.2	99.5	100.0		100.0
	63年	47.2	30.8	14.5	5.3	1.3	0.4	0.4		0.1
			78.0	92.5	97.8	99.1	99.5	99.9		100.0
	6年	39.1	34.3	16.5	7.0	1.7	0.5	1.0		0.0
			73.4	89.9	96.9	98.6	99.1	100.0		100.0
	13年	29.9	33.9	21.9	9.3	2.8	1.0	1.0		0.2
			63.8	85.7	95.0	97.8	98.8	99.8		100.0
19年	35.7	36.2	16.2	7.2	2.7	0.7	0.9		0.3	
		71.9	88.2	95.3	98.1	98.8	99.7		100.0	
26年	29.8	36.2	19.2	10.1	2.9	0.6	0.9		0.3	
		66.0	85.2	95.2	98.2	98.8	99.7		100.0	
3年	27.7	35.2	21.1	9.9	2.6	0.7	1.9	0.3	0.6	
		63.0	84.1	93.9	96.6	97.2	99.1	99.4	100.0	

		5分以内	5~15分	15~30分	30分~ 1時間	1時間~ 1時間30分	1時間30分~ 2時間	2時間以上	無効	無回答
地区公園	51年	33.5	32.6	17.5	10.2	2.1	1.7	2.3		0.1
			66.1	83.6	93.8	95.9	97.6	99.9		100.0
	57年	34.2	32.7	21.6	8.7	2.0	0.4	0.4		0.0
			66.9	88.5	97.2	99.2	99.6	100.0		100.0
	63年	34.5	29.5	20.7	11.1	2.5	0.9	0.6		0.2
			64.0	84.7	95.8	98.3	99.2	99.8		100.0
	6年	27.6	36.3	22.9	8.5	2.5	0.9	1.3		0.0
			63.9	86.8	95.3	97.8	98.7	100.0		100.0
	13年	26.7	34.6	24.2	9.7	2.9	0.9	0.8		0.2
			61.3	85.5	95.2	98.1	99.0	99.8		100.0
19年	23.8	35.8	23.3	10.9	3.0	1.1	1.8		0.2	
		59.6	82.9	93.9	96.9	98.0	99.8		100.0	
26年	23.8	37.4	23.5	10.0	2.4	0.6	1.3		1.0	
		61.2	84.7	94.7	97.1	97.7	99.0		100.0	
3年	19.2	35.2	24.6	13.8	3.5	0.7	1.9	0.1	1.0	
		54.4	79.0	92.8	96.3	97.0	98.9	99.0	100.0	

■:比率の上位3位 下段は累計値を示す

図表 4-3-4 公園到達時間の経年変化 (3)

単位: %

		5分以内	5~15分	15~30分	30分~ 1時間	1時間~ 1時間30分	1時間30分~ 2時間	2時間以上	無効	無回答
運動公園	51年	15.7	26.6	25.1	20.2	7.9	2.2	2.2		0.1
			42.3	67.4	87.6	95.5	97.7	99.9		100.0
	57年	14.3	26.0	29.2	20.9	6.6	1.7	1.3		0.0
			40.3	69.5	90.4	97.0	98.7	100.0		100.0
	63年	14.4	23.9	25.7	23.0	9.3	2.4	1.3		0.0
			38.3	64.0	87.0	96.3	98.7	100.0		100.0
	6年	13.5	30.6	26.7	16.6	6.5	2.4	3.8		0.0
			44.1	70.8	87.4	93.9	96.3	100.0		100.0
	13年	14.2	31.1	28.6	16.5	6.0	2.2	1.1		0.3
		45.3	73.9	90.4	96.4	98.6	99.7		100.0	
19年	11.2	30.5	30.3	18.9	6.0	1.5	1.2		0.3	
		41.8	72.0	90.9	96.9	98.4	99.7		100.0	
26年	12.2	28.5	30.1	19.2	5.8	1.3	2.4		0.5	
		40.7	70.8	90.0	95.7	97.0	99.5		100.0	
3年	9.7	28.9	29.9	21.3	5.9	1.5	2.0	0.1	0.7	
		38.6	68.5	89.8	95.7	97.1	99.2	99.3	100.0	

		5分以内	5~15分	15~30分	30分~ 1時間	1時間~ 1時間30分	1時間30分~ 2時間	2時間以上	無効	無回答
総合公園	51年	10.9	25.3	28.1	21.4	6.9	2.6	4.8		0.0
			36.2	64.3	85.7	92.6	95.2	100.0		100.0
	57年	12.5	25.1	29.0	21.4	6.6	1.9	3.5		0.0
			37.6	66.6	88.0	94.6	96.5	100.0		100.0
	63年	10.1	21.6	28.8	23.2	8.4	3.1	4.5		0.3
			31.7	60.5	83.7	92.1	95.2	99.7		100.0
	6年	11.0	27.0	29.7	18.3	6.2	2.4	5.3		0.1
			38.0	67.7	86.0	92.2	94.6	99.9		100.0
	13年	11.6	26.5	30.6	18.5	6.3	2.2	4.1		0.2
		38.1	68.7	87.2	93.5	95.7	99.8		100.0	
19年	10.3	32.1	29.7	17.4	4.8	1.5	3.9		0.3	
		42.4	72.1	89.5	94.3	95.8	99.7		100.0	
26年	9.5	31.8	28.8	17.1	4.5	1.4	6.1		0.9	
		41.3	70.1	87.1	91.6	93.0	99.1		100.0	
3年	9.2	30.2	28.9	19.4	5.0	1.8	4.5	0.1	0.9	
		39.4	68.2	87.6	92.6	94.4	99.0	99.1	100.0	

		5分以内	5~15分	15~30分	30分~ 1時間	1時間~ 1時間30分	1時間30分~ 2時間	2時間以上	無効	無回答
広域公園	51年	9.3	23.4	28.1	24.4	10.7	1.8	2.0		0.3
			32.7	60.8	85.2	95.9	97.7	99.7		100.0
	57年	5.9	15.8	28.4	28.9	12.3	4.3	4.4		0.0
			21.7	50.1	79.0	91.3	95.6	100.0		100.0
	63年	8.1	18.7	31.4	24.4	8.3	3.9	5.0		0.2
			26.8	58.2	82.6	90.9	94.8	99.8		100.0
	6年	4.9	19.5	30.7	23.3	10.9	5.2	5.5		0.0
			24.4	55.1	78.4	89.3	94.5	100.0		100.0
	13年	5.8	19.2	31.1	22.8	9.9	4.7	6.4		0.1
		25.0	56.1	78.9	88.8	93.5	99.9		100.0	
19年	7.2	22.3	28.2	21.1	8.9	5.2	6.8		0.2	
		29.5	57.7	78.8	87.8	92.9	99.8		100.0	
26年	5.4	22.6	24.4	23.2	10.3	4.0	9.7		0.5	
		27.9	52.3	75.5	85.8	89.8	99.5		100.0	
3年	5.4	22.3	26.0	26.8	10.3	4.3	3.9	0.1	0.9	
		27.8	53.8	80.5	90.9	95.1	99.0	99.1	100.0	

		5分以内	5~15分	15~30分	30分~ 1時間	1時間~ 1時間30分	1時間30分~ 2時間	2時間以上	無効	無回答
国営公園	63年	1.0	4.6	13.5	25.9	25.4	15.6	13.4		0.6
			5.6	19.1	45.0	70.4	86.0	99.4		100.0
	6年	1.0	5.0	14.8	28.4	25.2	13.6	12.1		0.0
			6.0	20.8	49.2	74.4	88.0	100.0		100.0
	13年	0.9	4.3	17.6	29.7	23.2	14.8	9.0		0.5
			5.2	22.8	52.5	75.7	90.5	99.5		100.0
	19年	1.4	6.3	15.8	35.0	17.5	9.3	12.4		2.3
		7.7	23.5	58.5	76.0	85.3	97.7		100.0	
26年	1.6	6.2	14.2	28.2	20.2	11.0	17.9		0.7	
		7.8	22.0	50.2	70.4	81.4	99.3		100.0	
3年	1.3	5.5	14.1	27.9	23.9	12.2	14.8	0.1	0.3	
		6.8	20.9	48.8	72.8	84.9	99.7	99.7	100.0	

■: 比率の上位3位 下段は累計値を示す

(2) 公園までの距離

公園までの距離について、平成 26 年度の調査までは回答者の住所から調査員から推計していたが、令和 3 年度の調査からはアンケート調査の設問に入れた。

■全体

- ・公園までの到達時間と同様、規模の大きな公園種別ほど、遠方からの利用者の割合が多くなる傾向があった。

■住区基幹公園

- ・街区公園では回答者の 49.1%が 500m 未満から来園している。5 割以上の来園を占めるのは、近隣で 1 km未満 (50.7%)、地区で 2.5 km未満 (53.3%) であった。

■都市基幹公園、広域公園、国営公園

- ・都市基幹公園は住区基幹公園より遠方からの利用者が多く、「1～2.5 km」、「2.5～5 km」、「5～10 km」からの比率が高い。
- ・広域公園は遠方からの利用が多く、「2.5～5 km」、「5～10 km」、「10～20 km」、「20～50 km」の比率が高い。
- ・国営公園は遠方からの利用者が多く、「10～20 km」、「20～50 km」、「50～100 km」の比率が高い。

■経年変化

- ・住区基幹公園には、平成 26 年度では、2.5 km未満の距離では来園が減る傾向であったが、令和 3 年度はわずか増える。

なお、500m未満は「250m未満」から「250m～500m」まで、1 km未満は「250m未満」から「500m～1 km」まで、2.5 km未満は「250m未満」から「2.5～5 km」までの回答の合計値を示す。

図表 4-3-5 公園までの距離

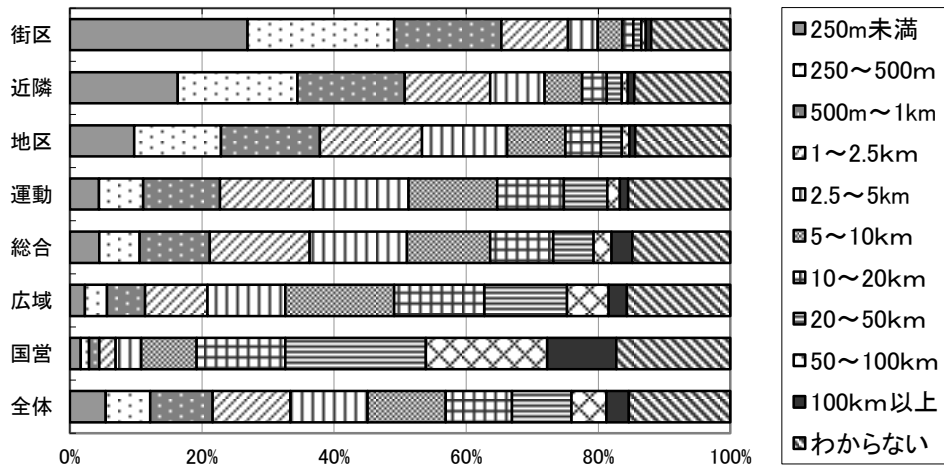

単位: %

	250m未満	250~500m	500m~1km	1~2.5km	2.5~5km	5~10km	10~20km	20~50km	50~100km	100km以上	わからない	回答数(票)
街区公園	26.9	22.2	16.2	10.1	4.5	3.7	1.6	1.2	0.7	0.8	12.0	992
近隣公園	16.3	18.1	16.3	12.9	8.2	5.7	3.7	2.3	0.9	1.0	14.6	2,700
地区公園	9.7	13.1	15.0	15.5	12.9	8.8	5.4	3.2	1.1	0.9	14.4	3,622
運動公園	4.4	6.7	11.6	14.1	14.4	13.5	10.1	6.6	1.9	1.3	15.5	8,035
総合公園	4.5	6.1	10.6	15.1	14.8	12.6	9.5	6.1	2.7	3.1	14.9	12,530
広域公園	2.3	3.3	5.8	9.4	11.8	16.5	13.7	12.5	6.3	2.8	15.7	7,347
国営公園	1.6	1.3	1.6	2.4	3.9	8.4	13.5	21.3	18.3	10.5	17.3	6,297
全体	5.4	6.8	9.5	11.8	11.7	11.8	10.0	9.0	5.3	3.4	15.4	41,523

■: 比率の上位3位 下段は累計値を示す

図表 4-3-6 公園までの距離の経年変化 (1)

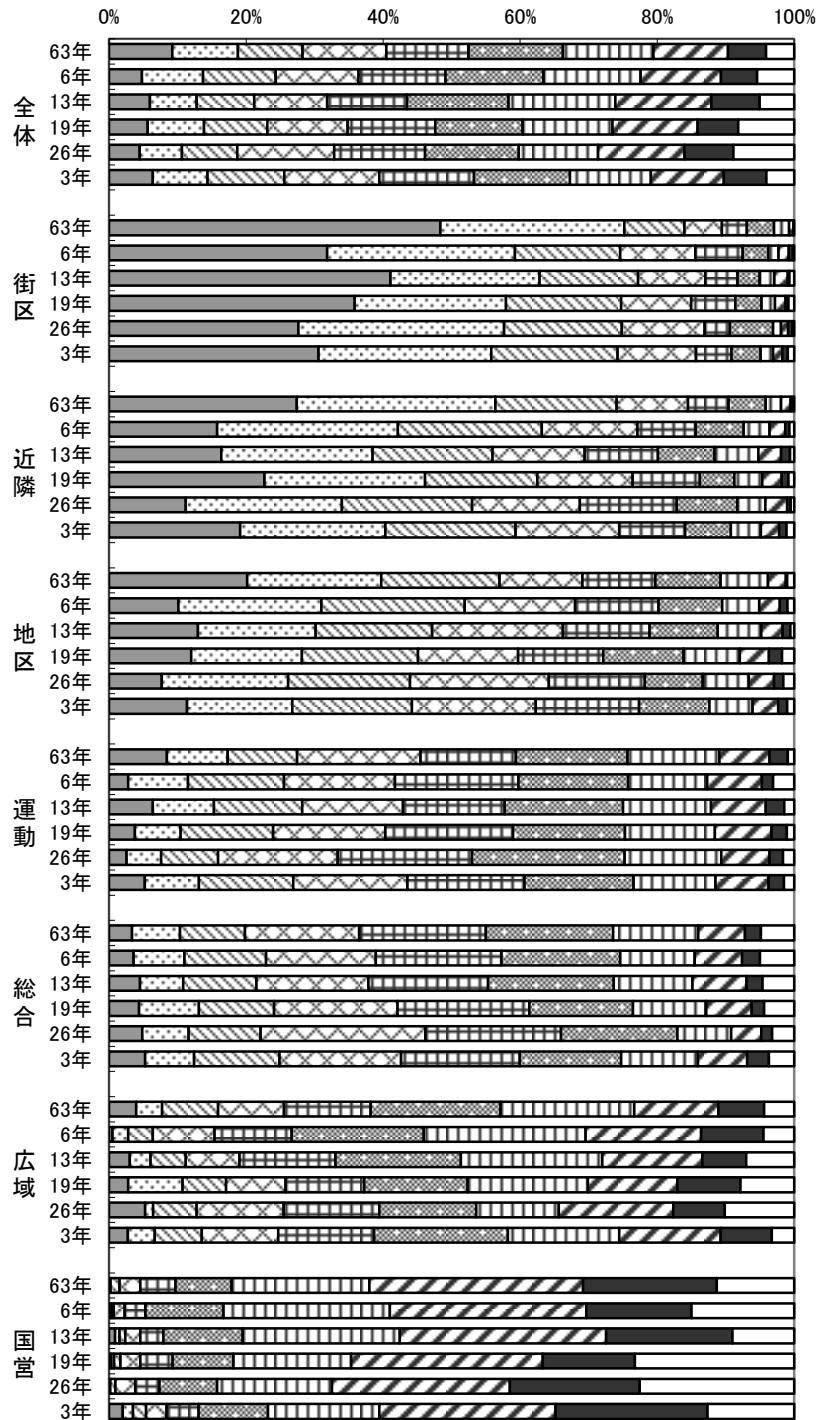

図表 4-3-7 公園までの距離の経年変化(2)

単位: %

		250m未満	250~500m	500m~1km	1~2.5km	2.5~5km	5~10km	10~20km	20~50km	50~100km	100km以上	無回答
全体	63年	9.0	9.3 18.3	9.2 27.5	11.9 39.4	11.7 51.1	13.4 64.5	12.9 77.4	10.6 88.0	5.4 93.4	4.0 97.4	2.6 100.0
	6年	4.8	8.9 13.7	10.6 24.3	12.1 36.4	12.7 49.1	14.3 63.4	14.2 77.6	11.7 89.3	5.3 94.6	5.4 100.0	0.0 100.0
	13年	5.3	6.1 11.4	7.5 18.9	9.5 28.4	10.4 38.8	13.2 52.0	13.9 65.9	12.5 78.4	6.3 84.7	4.5 89.2	10.8 100.0
	19年	5.3	7.7 13.0	8.6 21.6	10.9 32.5	12.0 44.5	11.9 56.4	12.3 68.7	11.6 80.3	5.5 85.8	7.6 93.5	6.5 100.0
	26年	3.2	4.4 7.6	5.8 13.4	10.2 23.6	9.5 33.1	9.8 43.0	8.3 51.3	9.1 60.4	5.1 65.5	6.4 71.9	28.1 100.0
	3年	5.4	6.8 12.2	9.5 21.6	11.8 33.4	11.7 45.1	11.8 56.9	10.0 66.9	9.0 76.0	5.3 81.2	3.4 84.6	15.4 100.0

		250m未満	250~500m	500m~1km	1~2.5km	2.5~5km	5~10km	10~20km	20~50km	50~100km	100km以上	無回答
街区公園	63年	46.2	25.6 71.8	8.4 80.2	5.2 85.4	3.5 88.9	3.8 92.7	2.1 94.8	0.6 95.4	0.0 95.4	0.1 95.5	4.5 100.0
	6年	31.8	27.4 59.2	15.3 74.5	11.0 85.5	6.9 92.4	3.7 96.1	1.5 97.6	1.5 99.1	0.6 99.7	0.2 99.9	0.1 100.0
	13年	35.7	18.9 54.6	12.5 67.1	8.5 75.6	4.1 79.7	2.8 82.5	1.9 84.4	1.7 86.1	0.2 86.3	0.6 86.9	13.1 100.0
	19年	33.6	20.7 54.3	15.7 70.0	9.6 79.6	6.0 85.6	3.6 89.2	1.8 91.1	1.5 92.5	0.4 92.9	0.8 93.7	6.3 100.0
	26年	18.0	19.5 37.5	11.2 48.7	7.8 56.6	2.4 58.9	4.1 63.1	0.8 63.8	0.7 64.5	0.4 64.9	0.2 65.1	34.9 100.0
	3年	26.9	22.2 49.1	16.2 65.3	10.1 75.4	4.5 79.9	3.7 83.7	1.6 85.3	1.2 86.5	0.7 87.2	0.8 88.0	12.0 100.0

		250m未満	250~500m	500m~1km	1~2.5km	2.5~5km	5~10km	10~20km	20~50km	50~100km	100km以上	無回答
近隣公園	63年	25.8	27.3 53.1	16.7 69.8	9.8 79.6	5.6 85.2	5.1 90.3	2.1 92.4	1.3 93.7	0.4 94.1	0.1 94.2	5.8 100.0
	6年	15.8	26.4 42.2	21.0 63.2	14.0 77.2	8.5 85.7	7.0 92.7	3.8 96.5	2.3 98.8	0.6 99.4	0.7 100.0	0.0 100.0
	13年	13.5	18.2 31.7	14.4 46.1	11.1 57.2	8.8 66.0	6.8 72.8	5.3 78.1	2.7 80.8	1.1 81.9	0.5 82.4	17.6 100.0
	19年	18.9	19.6 38.5	13.6 52.1	11.6 63.7	8.2 71.9	4.2 76.0	3.4 79.4	2.4 81.8	0.8 82.7	0.7 83.3	16.7 100.0
	26年	6.6	13.5 20.1	11.2 31.4	9.3 40.7	8.4 49.1	5.2 54.3	2.4 56.7	1.9 58.6	0.3 58.9	0.3 59.2	40.8 100.0
	3年	16.3	18.1 34.4	16.3 50.7	12.9 63.6	8.2 71.9	5.7 77.6	3.7 81.3	2.3 83.6	0.9 84.5	1.0 85.4	14.6 100.0

		250m未満	250~500m	500m~1km	1~2.5km	2.5~5km	5~10km	10~20km	20~50km	50~100km	100km以上	無回答
地区公園	63年	19.5	18.9 38.4	16.7 55.1	11.7 66.8	10.3 77.1	9.2 86.3	6.7 93.0	2.5 95.5	0.2 95.7	1.0 96.7	3.3 100.0
	6年	10.1	20.9 31.0	20.9 51.9	16.1 68.0	12.2 80.2	9.3 89.5	5.4 94.9	3.0 97.9	1.1 99.0	1.0 100.0	0.0 100.0
	13年	11.6	15.4 27.0	15.2 42.2	17.1 59.3	11.3 70.6	8.9 79.5	5.7 85.2	2.8 88.0	1.0 89.0	0.5 89.5	10.5 100.0
	19年	10.9	14.7 25.5	15.3 40.9	13.2 54.1	11.3 65.4	10.6 76.0	7.4 83.4	3.9 87.3	1.8 89.0	1.6 90.6	9.4 100.0
	26年	4.6	11.0 15.6	10.6 26.2	12.1 38.3	8.4 46.7	5.0 51.7	4.0 55.7	2.2 57.9	0.8 58.7	1.0 59.7	40.3 100.0
	3年	9.7	13.1 22.9	15.0 37.9	15.5 53.3	12.9 66.2	8.8 75.0	5.4 80.4	3.2 83.6	1.1 84.7	0.9 85.6	14.4 100.0

■:比率の上位3位 下段は累計値を示す

図表 4-3-8 公園までの距離の経年変化 (3)

単位: %

		250m 未満	250~ 500m	500m~ 1km	1~2.5km	2.5~5km	5~10km	10~ 20km	20~ 50km	50~ 100km	100km 以上	無回答
運動公園	63年	8.2	8.6 16.8	9.8 26.6	17.5 44.1	13.5 57.6	15.8 73.4	13.0 86.4	7.1 93.5	2.6 96.1	0.9 97.0	3.0 100.0
	6年	2.8	8.7 11.5	14.0 25.5	16.2 41.7	18.0 59.7	16.0 75.7	11.5 87.2	8.0 95.2	1.6 96.8	3.1 99.9	0.1 100.0
	13年	5.2	7.3 12.5	10.5 23.0	12.0 35.0	12.1 47.1	14.1 61.2	10.5 71.7	6.5 78.2	2.2 80.4	1.2 81.6	18.4 100.0
	19年	3.6	6.4 10.0	12.9 22.9	15.6 38.5	17.8 56.3	15.6 71.9	12.5 84.5	7.9 92.3	2.2 94.5	1.0 95.5	4.5 100.0
	26年	1.8	3.6 5.4	5.9 11.3	12.4 23.7	13.9 37.6	15.8 53.4	10.0 63.4	5.0 68.4	1.4 69.8	1.2 70.9	29.1 100.0
	3年	4.4	6.7 11.1	11.6 22.7	14.1 36.8	14.4 51.3	13.5 64.7	10.1 74.8	6.6 81.4	1.9 83.3	1.3 84.5	15.5 100.0

		250m 未満	250~ 500m	500m~ 1km	1~2.5km	2.5~5km	5~10km	10~ 20km	20~ 50km	50~ 100km	100km 以上	無回答
総合公園	63年	3.3	6.9 10.2	9.3 19.5	16.4 35.9	18.2 54.1	18.3 72.4	12.2 84.6	6.7 91.3	2.3 93.6	4.8 98.4	1.6 100.0
	6年	3.6	7.4 11.0	11.9 22.9	16.0 38.9	18.3 57.2	17.3 74.5	10.9 85.4	6.9 92.3	2.6 94.9	5.0 99.9	0.1 100.0
	13年	4.0	5.6 9.6	9.5 19.1	14.5 33.6	15.5 49.1	16.3 65.4	10.2 75.6	7.0 82.6	2.1 84.7	4.1 88.8	11.2 100.0
	19年	4.1	8.1 12.2	10.2 22.4	16.7 39.1	17.9 56.9	14.1 71.0	9.9 80.9	6.2 87.1	1.7 88.8	4.1 92.9	7.1 100.0
	26年	2.8	4.0 6.8	6.2 13.0	14.1 27.2	11.7 38.8	10.0 48.8	4.6 53.4	2.6 56.0	0.9 57.0	1.9 58.8	41.2 100.0
	3年	4.5	6.1 10.6	10.6 21.2	15.1 36.3	14.8 51.0	12.6 63.7	9.5 73.2	6.1 79.3	2.7 82.0	3.1 85.1	14.9 100.0

		250m 未満	250~ 500m	500m~ 1km	1~2.5km	2.5~5km	5~10km	10~ 20km	20~ 50km	50~ 100km	100km 以上	無回答
広域公園	63年	3.8	3.6 7.4	7.8 15.2	9.2 24.4	12.1 36.5	18.1 54.6	18.7 73.3	11.7 85.0	6.4 91.4	4.2 95.6	4.4 100.0
	6年	0.5	2.3 2.8	3.6 6.4	9.0 15.4	11.2 26.6	19.3 45.9	23.6 69.5	16.8 86.3	9.1 95.4	4.5 99.9	0.1 100.0
	13年	2.9	2.9 5.8	4.9 10.7	7.5 18.2	13.4 31.6	17.5 49.1	19.7 68.8	14.0 82.8	6.1 88.9	6.7 95.6	4.4 100.0
	19年	2.7	7.7 10.4	6.1 16.5	8.4 25.0	11.1 36.1	14.6 50.7	17.0 67.7	12.7 80.4	8.9 89.3	7.6 97.0	3.0 100.0
	26年	4.0	0.9 4.9	4.8 9.8	9.7 19.5	10.7 30.1	10.8 40.9	9.2 50.1	12.8 62.9	5.7 68.6	7.8 76.4	23.6 100.0
	3年	2.3	3.3 5.6	5.8 11.4	9.4 20.8	11.8 32.6	16.5 49.1	13.7 62.8	12.5 75.3	6.3 81.6	2.8 84.3	15.7 100.0

		250m 未満	250~ 500m	500m~ 1km	1~2.5km	2.5~5km	5~10km	10~ 20km	20~ 50km	50~ 100km	100km 以上	無回答
国営公園	63年	0.0	0.2 0.2	1.3 1.5	3.0 4.5	5.1 9.6	8.1 17.7	19.9 37.6	30.9 68.5	19.3 87.8	11.2 99.0	1.0 100.0
	6年	0.3	0.0 0.3	0.4 0.7	1.6 2.3	3.0 5.3	11.4 16.7	24.3 41.0	28.7 69.7	15.4 85.1	15.0 100.0	0.0 100.0
	13年	0.8	0.6 1.4	0.8 2.2	2.0 4.2	3.1 7.3	10.7 18.0	21.1 39.1	27.8 66.9	17.0 83.9	8.3 92.2	7.8 100.0
	19年	0.3	0.4 0.7	0.9 1.5	2.7 4.3	4.4 8.7	8.3 17.0	16.1 33.1	26.3 59.4	12.6 72.0	21.8 93.8	6.2 100.0
	26年	0.0	0.2 0.2	0.7 0.9	2.8 3.7	3.5 7.2	8.2 15.5	16.5 32.0	25.5 57.4	18.6 76.0	22.2 98.2	1.8 100.0
	3年	1.6	1.3 2.9	1.6 4.5	2.4 6.9	3.9 10.8	8.4 19.2	13.5 32.6	21.3 53.9	18.3 72.2	10.5 82.7	17.3 100.0

■: 比率の上位3位 下段は累計値を示す

4-4. 交通手段

■全体

- ・規模の小さな公園種別ほど「徒歩」の比率が高く、規模の大きな公園種別ほど「自動車」の比率が高くなる傾向があった。

■住区基幹公園

- ・街区公園では「徒歩」と「自転車」の合計比率が79.2%、近隣公園では62.3%と高い比率を占めていた。
- ・近隣、地区公園では「自動車」の比率がそれぞれ28.9%、42.4%と比較的高い比率であった。

■都市基幹公園、広域公園、国営公園

- ・都市基幹公園では「自動車」の比率がともに60%近くを占めており、「徒歩」と「自転車」の合計比率はともに30%強であった。
- ・広域、国営公園では、さらに「自動車」の比率が高く、広域公園で75.9%、国営公園で83.4%を占めている。

■経年変化

- ・全体では「自動車」が増加する傾向があったが、過去4回の調査では横ばいとなっている。一方、「徒歩」の割合は減少傾向であった。
- ・「バス、電車等の公共交通」は、昭和51年調査時と比べると、街区公園を除く全ての公園種別で大幅な減少がみられる。特に広域公園では昭和51年では36.3%であったが、令和3年では5.5%となっている。

図表 4-4-1 交通手段

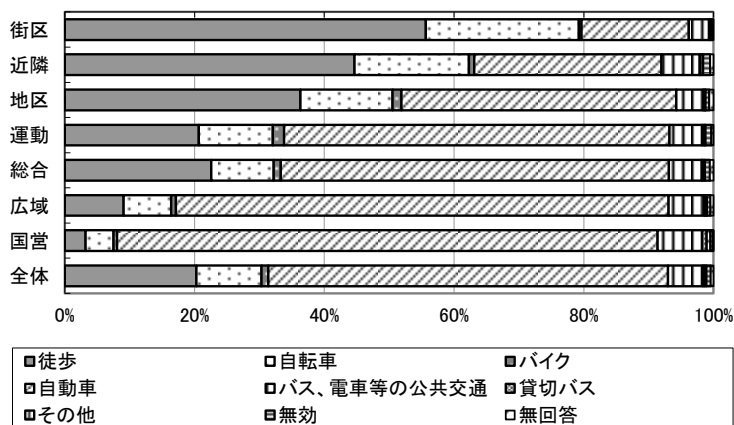

単位: %

	徒歩	自転車	バイク	自動車	バス、電車等の公共交通	貸切バス	その他	無効	無回答	回答数(票)
街区公園	55.6	23.6	0.4	16.5	3.1	0.0	0.3	0.3	0.1	992
近隣公園	44.7	17.6	0.8	28.9	5.9	0.0	0.5	1.1	0.5	2,700
地区公園	36.3	14.2	1.4	42.4	4.1	0.3	0.1	0.6	0.6	3,622
運動公園	20.6	11.4	1.7	59.4	5.0	0.3	0.2	0.9	0.3	8,035
総合公園	22.6	9.6	1.1	59.8	5.1	0.1	0.3	0.8	0.5	12,530
広域公園	9.1	7.3	0.8	75.9	5.5	0.2	0.2	0.6	0.5	7,347
国営公園	3.2	4.3	0.5	83.4	6.9	0.7	0.6	0.4	0.1	6,297
全体	20.3	10.0	1.1	61.6	5.3	0.3	0.3	0.7	0.4	41,523

図表 4-4-2 交通手段の経年変化 (1)

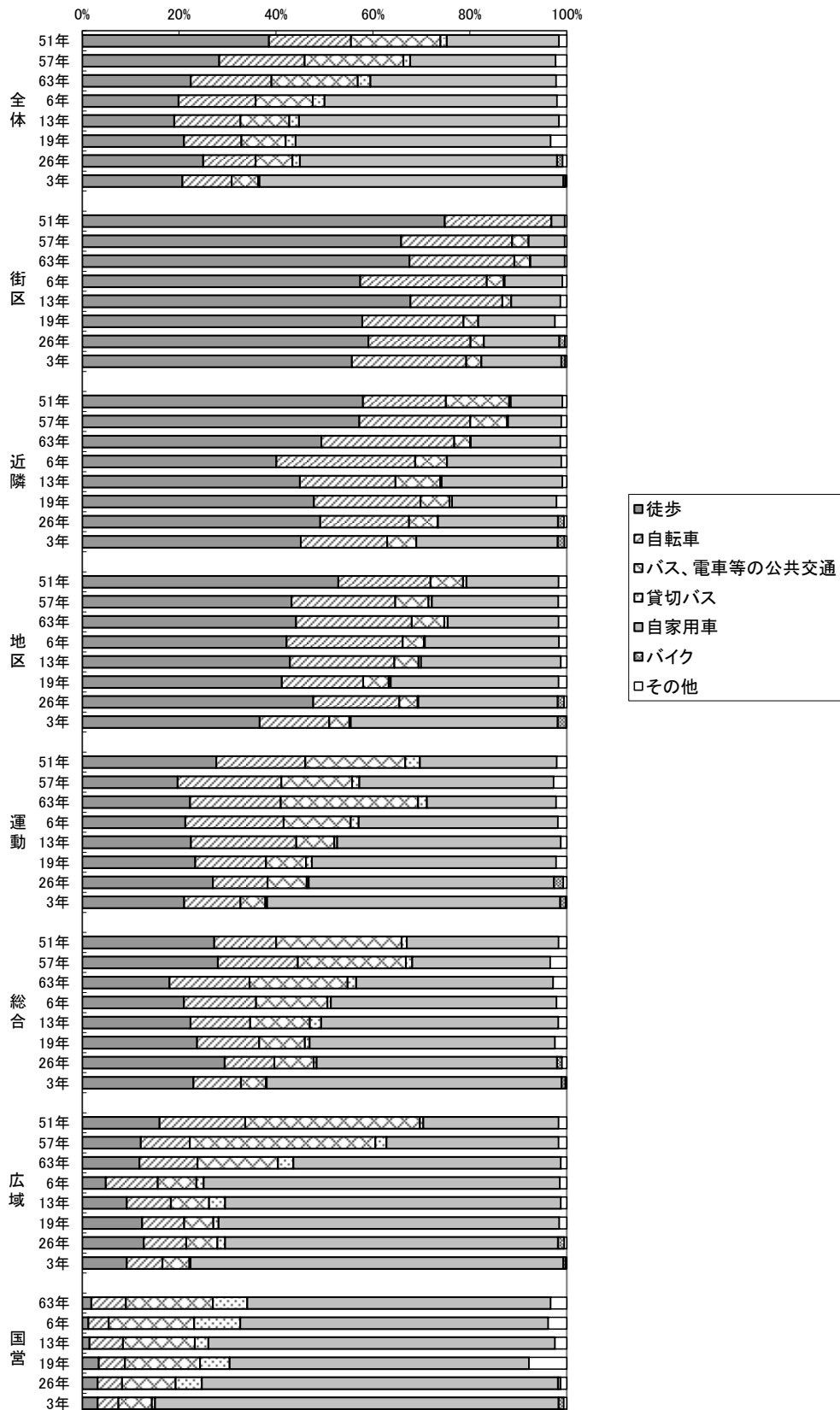

図表 4-4-3 交通手段の経年変化(2)

単位:%

		徒歩	自転車	バス、電車等の公共交通	貸切バス	自動車	バイク	その他
全体	51年	39.2	17.2	18.8	1.3	23.6		1.6
	57年	28.3	17.6	20.4	1.4	30.0		2.3
	63年	22.4	16.6	17.8	2.6	38.3		2.2
	6年	19.9	15.9	11.8	2.4	48.0		2.0
	13年	19.0	13.7	10.1	2.0	53.7		1.6
	19年	20.9	11.8	9.1	2.1	52.5		3.3
	26年	24.9	10.8	7.6	1.5	52.8	1.2	0.8
	3年	20.3	10.0	5.3	0.3	61.6	0.4	0.3
街区公園	51年	75.1	22.1	0.0	0.0	2.8		0.4
	57年	65.8	22.9	3.4	0.0	7.5		0.4
	63年	67.5	21.6	3.2	0.1	7.1		0.4
	6年	57.4	26.1	3.5	0.2	11.9		0.9
	13年	67.8	19.0	1.8	0.0	10.2		1.3
	19年	57.7	20.9	3.0	0.0	15.8		2.4
	26年	58.9	21.0	2.8	0.0	15.5	1.1	0.4
	3年	55.6	23.6	3.1	0.0	16.5	0.8	0.3
近隣公園	51年	58.6	17.3	13.2	0.3	10.8		0.9
	57年	57.2	22.9	7.6	0.2	11.0		1.1
	63年	49.3	27.4	3.3	0.1	18.5		1.3
	6年	40.1	28.6	6.6	0.0	23.6		1.1
	13年	44.9	19.7	9.2	0.3	24.9		0.9
	19年	47.8	22.0	5.9	0.5	21.6		2.1
	26年	48.9	18.3	5.8	0.1	24.7	1.2	0.6
	3年	44.7	17.6	5.9	0.0	28.9	1.4	0.5
地区公園	51年	53.4	19.2	6.8	0.7	19.2		1.7
	57年	43.1	21.4	6.8	0.7	26.1		1.7
	63年	44.2	23.9	6.7	0.7	22.9		1.7
	6年	42.2	24.0	4.4	0.2	27.7		1.6
	13年	42.9	21.6	5.0	0.5	28.9		1.2
	19年	41.1	16.7	5.2	0.4	34.6		1.7
	26年	47.5	17.7	3.8	0.1	28.6	1.3	0.6
	3年	36.3	14.2	4.1	0.3	42.4	1.7	0.1
運動公園	51年	28.3	18.8	21.1	3.1	28.9		2.1
	57年	19.7	21.4	14.6	1.5	40.1		2.7
	63年	22.3	18.7	28.4	1.8	26.7		2.2
	6年	21.3	20.3	13.9	1.6	41.2		1.8
	13年	22.4	21.7	7.8	0.6	46.1		1.2
	19年	23.3	14.5	8.2	1.2	50.3		2.2
	26年	26.9	11.2	8.0	0.4	50.5	1.9	0.7
	3年	20.6	11.4	5.0	0.3	59.4	1.1	0.2
総合公園	51年	27.9	13.1	26.5	1.1	32.1		1.7
	57年	28.0	16.5	22.3	1.3	28.5		3.4
	63年	18.0	16.5	20.2	1.8	40.6		2.8
	6年	21.0	14.9	14.7	0.7	46.6		2.1
	13年	22.3	12.3	12.3	2.3	48.9		1.7
	19年	23.7	12.8	9.4	1.0	50.6		2.4
	26年	29.3	10.2	8.1	0.6	49.4	1.0	1.0
	3年	22.6	9.6	5.1	0.1	59.8	0.8	0.3
広域公園	51年	16.1	17.8	36.3	0.7	28.1		1.7
	57年	12.1	10.1	38.3	2.3	35.5		1.7
	63年	11.8	12.0	16.6	3.2	55.2		1.2
	6年	4.9	10.7	8.0	1.5	73.6		1.4
	13年	9.2	9.1	7.9	3.3	69.3		1.2
	19年	12.3	8.7	6.0	1.1	70.2		1.5
	26年	12.6	8.7	6.4	1.6	68.4	1.3	0.5
	3年	9.1	7.3	5.5	0.2	75.9	0.5	0.2
国営公園	63年	1.9	7.1	17.9	7.1	62.5		3.3
	6年	1.3	4.2	17.6	9.5	63.6		3.8
	13年	1.5	6.9	14.8	2.8	71.5		2.4
	19年	3.4	5.3	15.4	6.1	61.3		7.7
	26年	3.2	5.0	11.0	5.4	73.3	0.6	1.3
	3年	3.2	4.3	6.9	0.7	83.4	1.1	0.6

※平成 19、26 年については、「バイク」は「その他」として合計している。

4-5. 公園を知ったきっかけ

■全体

・全ての種別で、「いつも来ている」の比率が最も高かった。住区基幹公園、都市基幹公園はいずれの公園種別も「いつも来ている」の比率が60%以上と高く、規模が大きくなるほど「人から聞いて」、「テレビ・ラジオ・雑誌等の紹介」、「ホームページをみて」等の比率が高くなる傾向があった。

■住区基幹公園

・「いつも来ている」の比率が60%以上を占め、次いで「たまたま付近を通りかかった」が13～20%程度であった。

■都市基幹公園、広域公園、国営公園

・都市基幹公園では、「いつも来ている」の比率が60%以上と高比率である。広域公園でも57.6%と過半数を占めている。一方で「人から聞いて」が都市基幹公園で9%前後、広域公園、国営公園では10～12%で、住区基幹公園と比べ高くなっている。

・国営公園では「いつも来ている」と「たまたま付近を通りかかった」の比率が全公園種別の中で最も低い一方、それ以外の回答は他の公園種別に比べ全て高比率となっている。特に「テレビ・ラジオ・雑誌等の紹介」は8.7%と顕著である。

図表 4-5-1 公園を知ったきっかけ

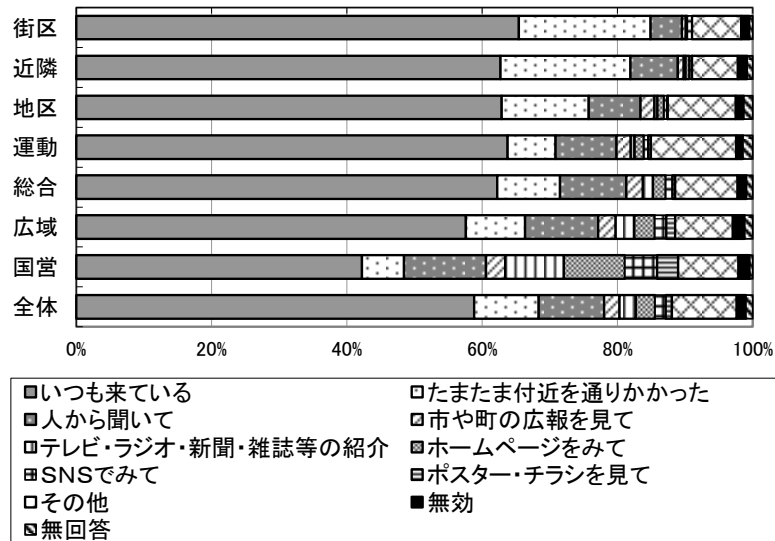

単位: %

	いつも来ている	たまたま付近を通りかかった	人から聞いて	市や町の広報を見て	テレビ・ラジオ・新聞・雑誌等の紹介	ホームページをみて	SNSでみて	ポスター・チラシを見て	その他	無効	無回答	回答数(票)
街区公園	65.4	19.5	4.6	0.6	0.2	0.0	0.7	0.0	7.3	1.2	0.5	992
近隣公園	62.7	19.2	7.0	0.9	0.3	0.6	0.3	0.1	6.8	1.4	0.8	2,700
地区公園	62.9	12.9	7.6	2.1	0.4	1.0	0.4	0.1	10.1	1.2	1.3	3,622
運動公園	63.7	7.1	9.0	2.1	0.5	1.4	0.6	0.4	12.6	1.0	1.5	8,035
総合公園	62.2	9.3	9.8	2.5	1.5	1.9	1.0	0.4	9.2	1.3	0.9	12,530
広域公園	57.6	8.8	10.8	2.6	2.7	3.0	1.7	1.3	8.5	1.8	1.2	7,347
国営公園	42.2	6.2	12.1	2.9	8.7	9.0	4.8	3.1	8.9	1.7	0.4	6,297
全体	58.8	9.5	9.7	2.3	2.4	2.9	1.5	0.9	9.6	1.4	1.0	41,523

図表 4-5-2 公園を知ったきっかけの経年変化

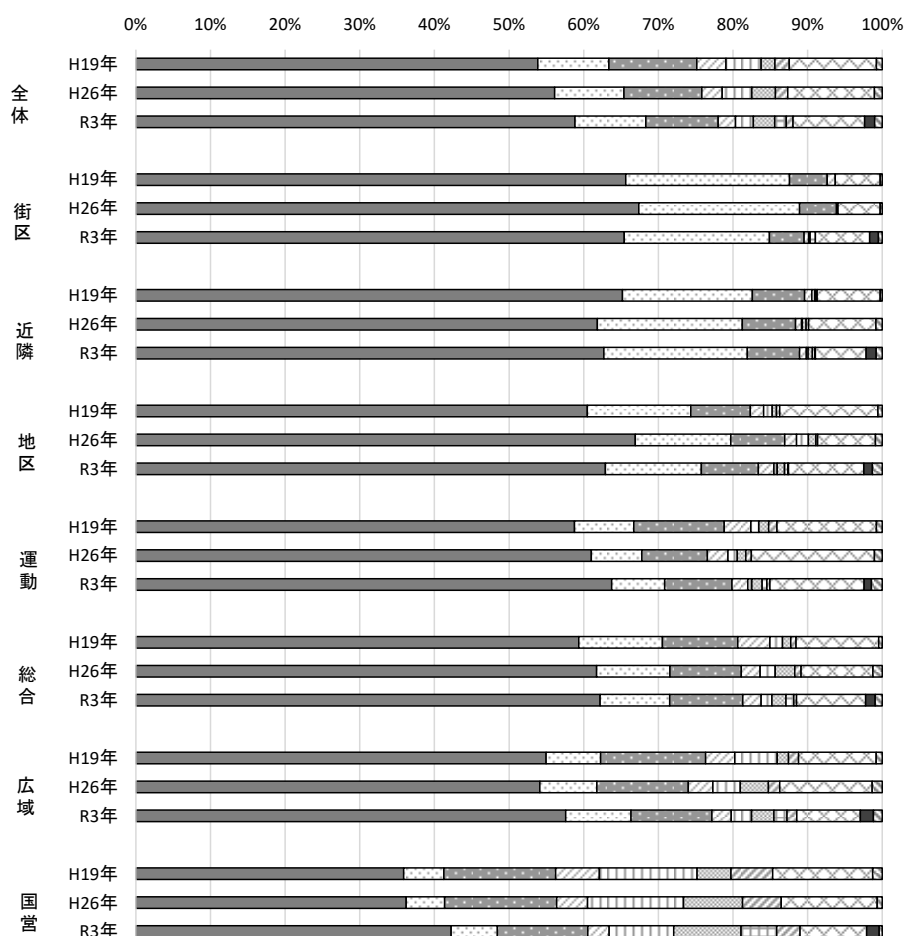

- いつも来ている
- 市や町の広報を見て
- SNSでみて
- 無効
- たまたま付近を通りかかった
- テレビ・ラジオ・雑誌等の紹介
- ポスター・チラシを見て
- 無回答
- 人から聞いて
- インターネットで見て
- その他

単位：%

		いつも来ている	たまたま付近を通りかかった	人から聞いて	市や町の広報を見て	テレビ・ラジオ・雑誌等の紹介	ホームページをみて	SNSでみて	ポスター・チラシを見て	その他	無効	無回答
		全体	H19年	53.9	9.5	11.8	3.9	4.7	1.8		1.9	11.7
	H26年	56.1	9.3	10.4	2.7	4.0	3.2		1.6	11.6		1.0
	R3年	58.8	9.5	9.7	2.3	2.4	2.9	1.5	0.9	9.6	1.4	1.0
街区	H19年	65.6	21.9	5.0	1.1	0.0	0.0		0.0	6.0		0.3
	H26年	67.4	21.5	5.0	0.1	0.0	0.1		0.0	5.6		0.3
	R3年	65.4	19.5	4.6	0.6	0.2	0.0	0.7	0.0	7.3	1.2	0.5
近隣	H19年	65.2	17.4	7.0	1.0	0.3	0.1		0.2	8.5		0.3
	H26年	61.8	19.4	7.1	0.8	0.1	0.5		0.3	9.0		0.8
	R3年	62.7	19.2	7.0	0.9	0.3	0.6	0.3	0.1	6.8	1.4	0.8
地区	H19年	60.5	13.8	8.0	1.8	1.1	0.6		0.4	13.2		0.6
	H26年	66.9	12.8	7.2	1.6	1.6	1.0		0.2	7.8		0.9
	R3年	62.9	12.9	7.6	2.1	0.4	1.0	0.4	0.1	10.1	1.2	1.3
運動	H19年	58.8	7.9	12.1	3.6	1.1	1.3		1.1	13.3		0.8
	H26年	61.0	6.8	8.8	2.8	1.2	1.2		0.7	16.5		1.1
	R3年	63.7	7.1	9.0	2.1	0.5	1.4	0.6	0.4	12.6	1.0	1.5
総合	H19年	59.3	11.2	10.1	4.3	1.7	1.1		0.7	11.1		0.5
	H26年	61.7	9.8	9.6	2.5	2.0	2.6		0.9	9.6		1.2
	R3年	62.2	9.3	9.8	2.5	1.5	1.9	1.0	0.4	9.2	1.3	0.9
広域	H19年	54.9	7.3	14.1	3.9	5.7	1.5		1.3	10.4		0.8
	H26年	54.1	7.6	12.2	3.3	3.7	3.8		1.5	12.4		1.4
	R3年	57.6	8.8	10.8	2.6	2.7	3.0	1.7	1.3	8.5	1.8	1.2
国営	H19年	35.9	5.4	15.0	5.8	13.1	4.5		5.6	13.4		1.3
	H26年	36.2	5.1	15.0	4.2	12.9	7.9		5.2	12.8		0.7
	R3年	42.2	6.2	12.1	2.9	8.7	9.0	4.8	3.1	8.9	1.7	0.4

4-6. 公園を選択した理由

■全体

- ・全体的に「近い」の回答比率が最も高かった。特に、規模の小さな公園種別ほど、「近い」の比率が高くなる傾向がみられた。

■住区基幹公園

- ・各公園種別とも「近い」の比率が高く、街区公園の67.9%が特に顕著である。

■都市基幹公園、広域公園、国営公園

- ・都市基幹公園では、「近い」の比率が最も高いものの36~41程度%と住区基幹公園と比べて低くなっている。
- ・運動公園では「スポーツ施設がある」が29.5%で2位に入っている。
- ・「緑が多い」は街区公園及び運動公園を除く全公園種別で上位3位以内に入っており、特に総合公園では37.4%、国営公園では40.4%と高くなっている。
- ・国営公園では「緑が多い」の比率が40.4%と最も高く、次いで「きれい」が37.0%で2位に入っている。逆に、他のどの公園種別でも1位の「近い」が上位にあらわれていない。

■経年変化

- ・平成26年度と比べて、全ての公園種別で「きれい」、「緑が多い」、「安全」、「広い」が増加傾向であった。

図表 4-6-1 公園を選択した理由（全体）

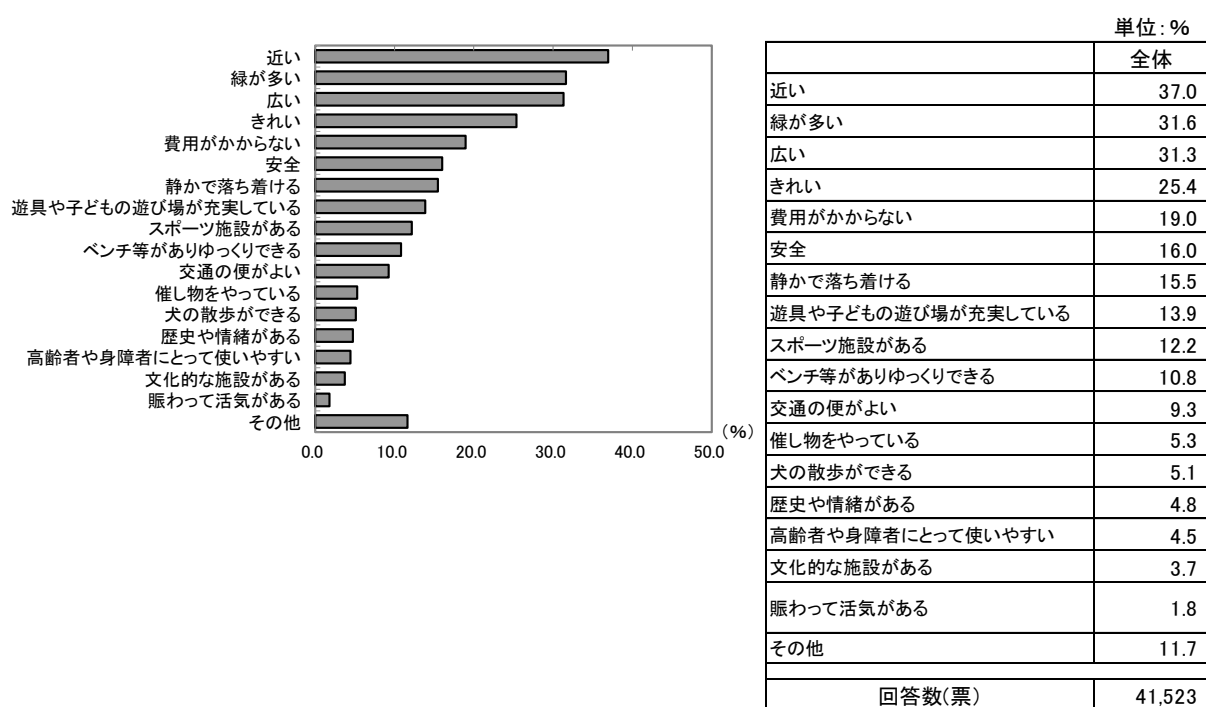

図表 4-6-2 公園を選択した理由（住区基幹公園）

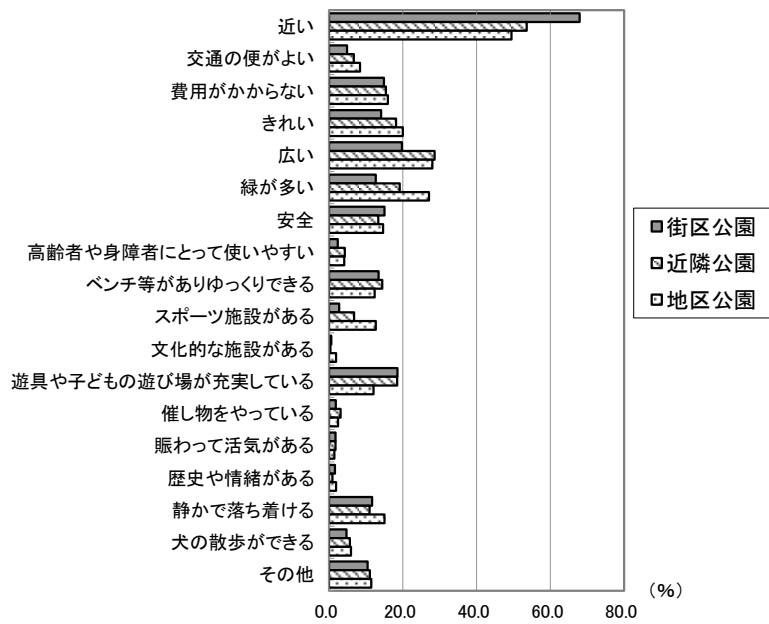

単位：%

	街区公園	近隣公園	地区公園	平均
近い	67.9	53.6	49.5	53.5
交通の便がよい	4.8	6.7	8.4	7.3
費用がかからない	14.9	15.4	15.9	15.6
きれいな	14.1	18.1	20.0	18.5
広い	19.8	28.7	28.0	27.1
緑が多い	12.7	19.1	27.1	22.2
安全	15.0	13.3	14.6	14.2
高齢者や身障者にとって使いやすい	2.3	4.3	4.1	3.9
ベンチ等がありゆっくりできる	13.4	14.4	12.4	13.3
スポーツ施設がある	2.7	6.8	12.6	9.1
文化的な施設がある	0.6	0.4	1.9	1.2
遊具や子どもの遊び場が充実している	18.5	18.4	12.1	15.3
催し物をやっている	1.8	3.1	2.4	2.6
賑わって活気がある	1.7	1.7	1.4	1.6
歴史や情緒がある	1.6	0.9	1.9	1.5
静かで落ち着ける	11.7	11.0	15.0	13.1
犬の散歩ができる	4.7	5.7	5.9	5.7
その他	10.5	11.1	11.5	11.2
回答数(票)	992	2,700	3,622	7,314

■: 比率の上位3位

図表 4-6-3 公園を選択した理由（都市基幹公園等）

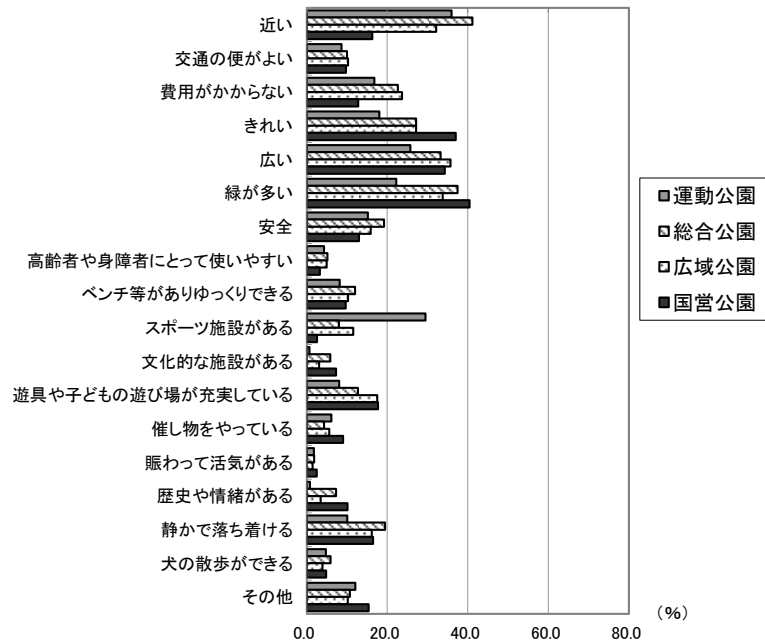

単位：%

	運動公園	総合公園	広域公園	国営公園	平均
近い	36.0	41.1	32.1	16.3	33.4
交通の便がよい	8.6	10.0	10.3	9.7	9.7
費用がかからない	16.8	22.6	23.7	12.8	19.7
きれい	18.0	27.2	27.2	37.0	26.8
広い	25.8	33.3	35.7	34.3	32.2
緑が多い	22.2	37.4	33.8	40.4	33.6
安全	15.2	19.2	15.9	13.0	16.4
高齢者や身障者にとって使いやすい	4.3	5.2	5.0	3.2	4.6
ベンチ等がありゆっくりできる	8.2	12.0	10.3	9.7	10.3
スポーツ施設がある	29.5	8.0	11.6	2.5	12.8
文化的な施設がある	0.7	5.9	3.1	7.3	4.3
遊具や子どもの遊び場が充実している	8.1	12.7	17.5	17.7	13.6
催し物をやっている	6.1	4.3	5.6	9.1	5.9
賑わって活気がある	1.8	1.9	1.4	2.5	1.9
歴史や情緒がある	0.8	7.3	3.5	10.1	5.5
静かで落ち着ける	10.1	19.4	16.1	16.5	16.0
犬の散歩ができる	4.8	5.9	3.9	4.8	5.0
その他	12.0	10.7	10.2	15.4	11.8
回答数(票)	8,035	12,530	7,347	6,297	34,209

■: 比率の上位3位

図表 4-6-4 公園を選択した理由の経年変化 (1)

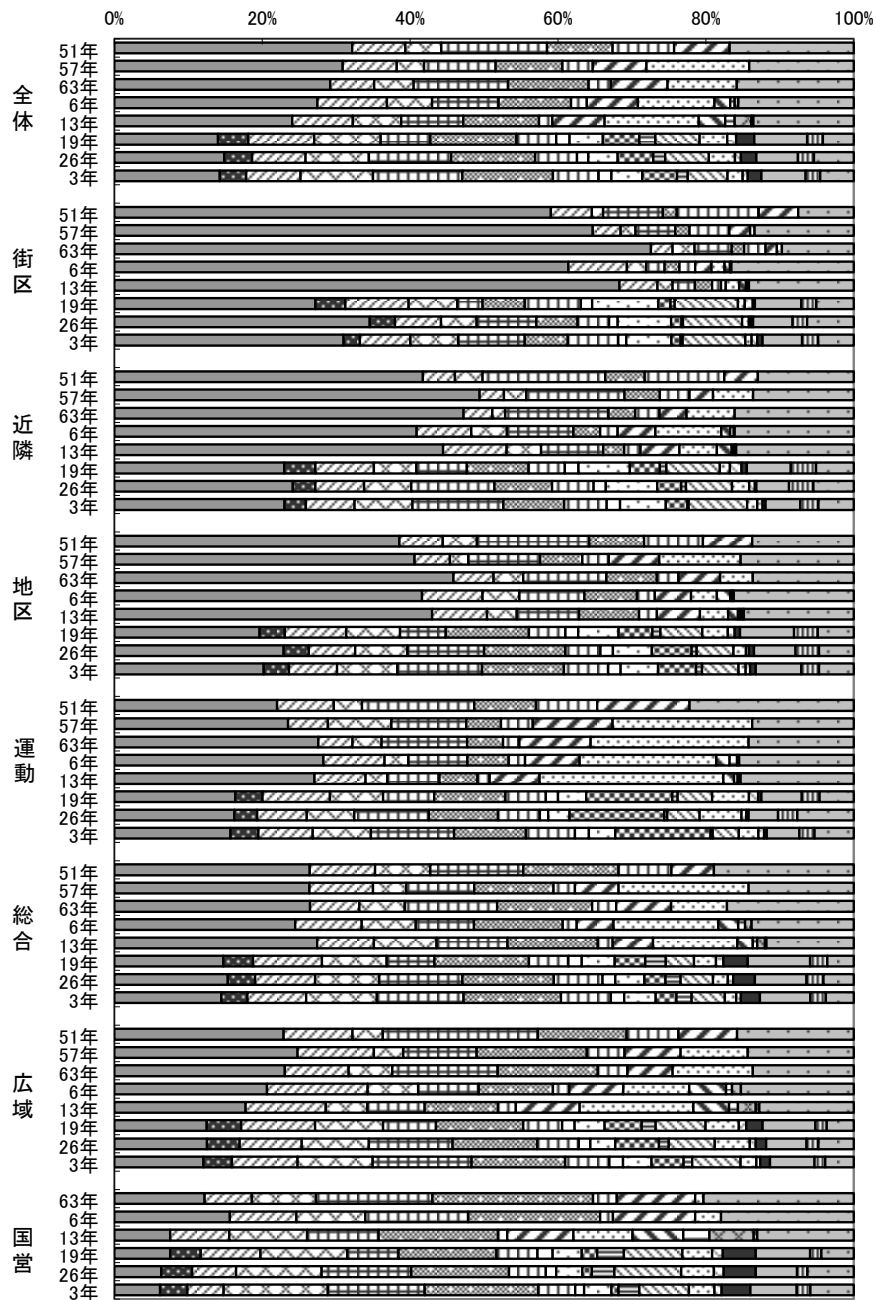

- | | |
|--------------------|-----------------|
| ■近い | ■交通の便がよい |
| □費用がかからない | □きれい |
| ■広い | □緑が多い |
| □安全 | □施設が整っている |
| □高齢者や障害者にとって使いやすい | □ベンチ等がありゆっくりできる |
| □スポーツ施設がある | □文化的な施設がある |
| □遊具や子どもの遊び場が充実している | □催しものを行っている |
| □賑わって活気がある | ■歴史や情緒がある |
| □静かで落ち着ける | □犬の散歩ができる |
| □人から聞いて | □市や街の広報で見て |
| □テレビ・ラジオ・雑誌等の紹介 | ■ホームページをみて |
| □その他 | |

4-7. 在園時間

■全体

- ・規模の大きな公園種別ほど、在園時間が長くなる傾向がみられた。

■住区基幹公園

- ・街区公園では在園時間「15～30分」の回答者が46.7%、1時間未満の在園時間が75.9%を占めている。
- ・近隣公園、地区公園では、街区公園よりも在園時間が長くなり、1時間未満の在園時間が回答者のそれぞれ69.7%、61.7%を占め、2時間未満は86.3%、80.1%となっている。

■都市基幹公園、広域公園、国営公園

- ・運動公園では、2時間未満が回答者の62.6%、3時間未満が77.6%を占めた。また、「5時間以上」の比率が9.9%と全公園種別で最も高かった。
- ・総合公園では、運動公園よりもやや在園時間が短く、2時間未満の比率が78.3%、3時間未満が90.9%を占めた。
- ・広域公園では、2時間未満が66.9%、3時間未満が86.4%を占めた。
- ・国営公園では、2時間未満が64.0%、3時間未満が86.1%であった。また、国営公園の中でも、有料公園は2時間未満が約82.7%とさらに在園時間が長く、逆に無料公園は2時間未満が79.7%と在園時間が短い。

■経年変化

- ・全体的に、5時間以上の在園時間が、昭和63年度調査をピークに減少し、在園時間が短くなる傾向にある。

なお、1時間未満は「15分以内」から「30分～1時間」まで、2時間未満は「15分以内」から「1～2時間」まで、3時間未満は「15分以内」から「2～3時間」までの回答の合計値を示す。

図表 4-7-1 在園時間

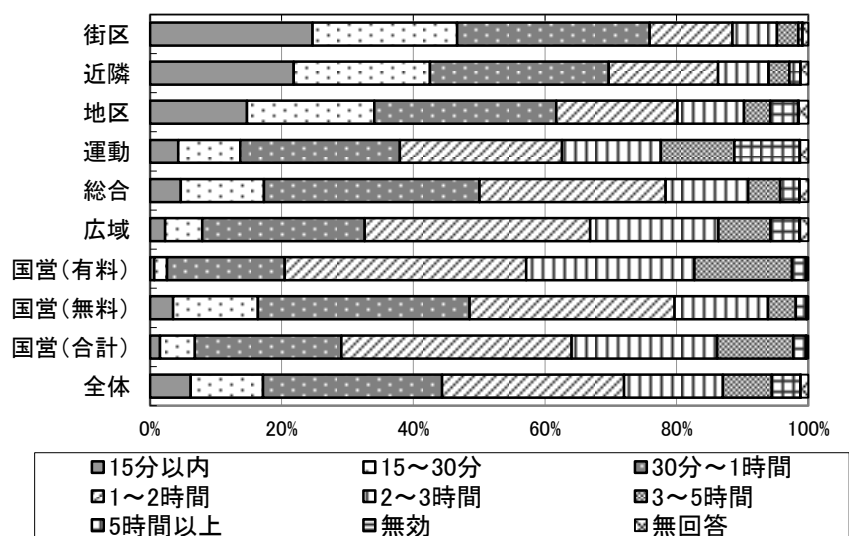

単位: %

	15分以内	15~30分	30分~1時間	1~2時間	2~3時間	3~5時間	5時間以上	無効	無回答	回答数(票)	
街区公園	24.7	22.0	29.2	12.6	6.8	3.2	0.6	0.1	0.8	992	
近隣公園	21.8	20.7	27.2	16.6	7.7	3.1	1.6	0.1	1.1	2,700	
地区公園	14.7	19.4	27.6	18.4	10.1	4.0	4.2	0.1	1.4	3,622	
運動公園	4.3	9.4	24.2	24.7	15.0	11.2	9.9	0.1	1.2	8,035	
総合公園	4.7	12.7	32.7	28.3	12.5	4.8	2.9	0.1	1.3	12,530	
広域公園	2.3	5.6	24.7	34.2	19.5	7.9	4.4	0.1	1.2	7,347	
国営公園	有料	0.7	1.9	17.9	36.7	25.6	14.8	2.1	0.0	0.3	4,368
	無料	3.5	12.9	32.2	31.1	14.2	4.3	1.6	0.1	0.2	1,929
	合計	1.5	5.3	22.3	35.0	22.1	11.6	2.0	0.0	0.3	6,297
全体	6.2	11.0	27.2	27.7	15.0	7.4	4.4	0.1	1.1	41,523	

■: 比率の上位3位 下段は累計値を示す

図表 4-7-2 在園時間の経年変化(1)

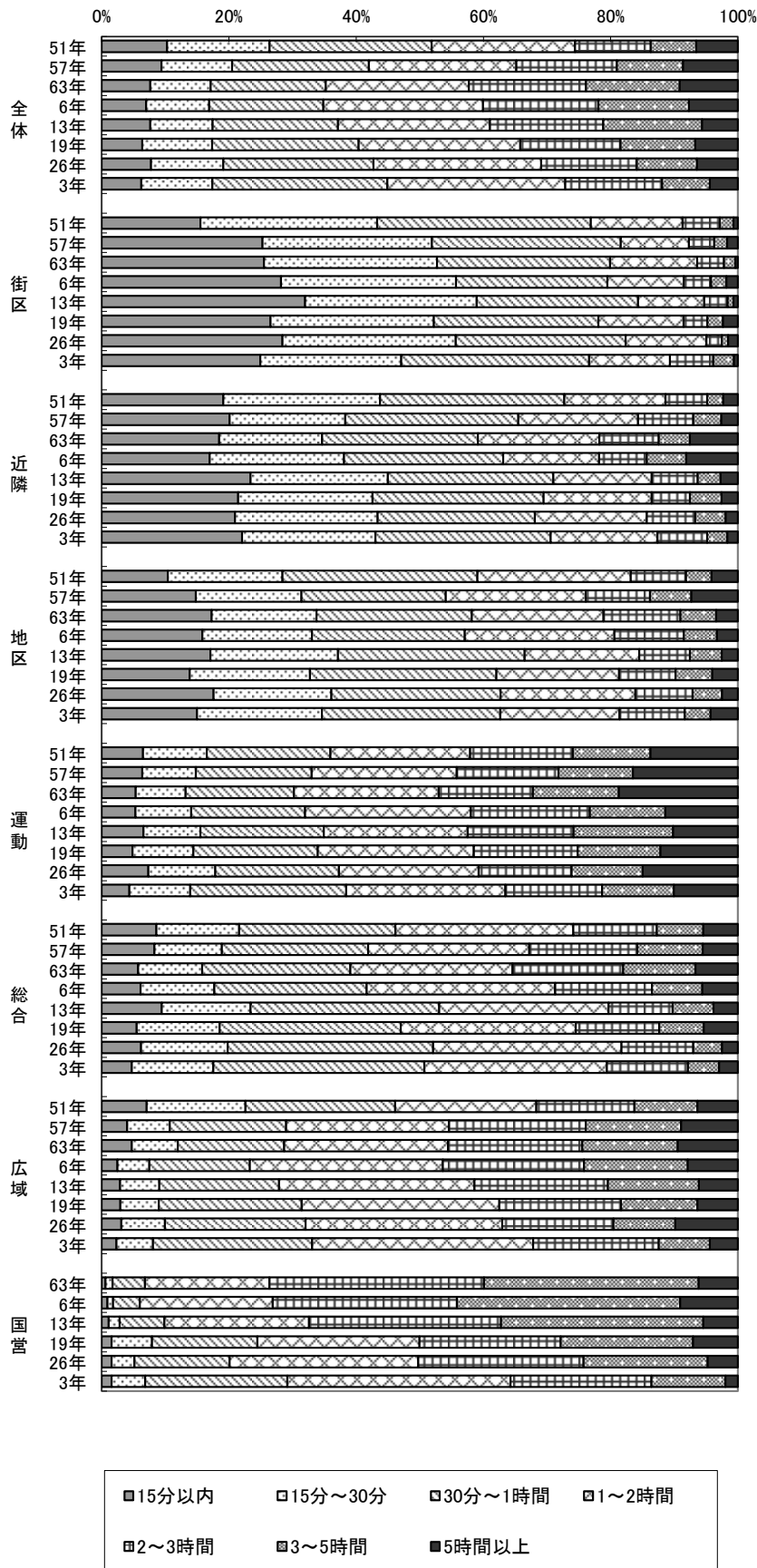

図表 4-7-3 在園時間の経年変化(2)

単位: %

		15分以内	15分~30分	30分~1時間	1~2時間	2~3時間	3~5時間	5時間以上	無効	無回答
全体	51年	10.2	16.0	25.3	22.4	11.8	7.1	6.5		0.7
			26.2	51.5	73.9	85.7	92.8	99.3		100.0
	57年	9.4	11.1	21.5	23.2	15.8	10.4	8.6		0.0
			20.5	42.0	65.2	81.0	91.4	100.0		100.0
	63年	7.6	9.4	18.0	22.3	18.3	14.6	9.1		0.7
			17.0	35.0	57.3	75.6	90.2	99.3		100.0
	6年	7.0	9.9	17.9	25.1	18.1	14.2	7.7		0.1
			16.9	34.8	59.9	78.0	92.2	99.9		100.0
	13年	7.6	9.7	19.6	23.7	17.7	15.4	5.6		0.7
		17.3	36.9	60.6	78.3	93.7	99.3		100.0	
19年	6.3	10.9	22.8	25.2	15.6	11.6	6.7		0.8	
		17.2	40.0	65.3	80.9	92.5	99.2		100.0	
26年	7.7	11.3	23.3	26.0	14.9	9.3	6.4		1.2	
		18.9	42.2	68.2	83.1	92.4	98.8		100.0	
3年	6.2	11.0	27.2	27.7	15.0	7.4	4.4	0.1	1.1	
		17.2	44.4	72.0	87.0	94.5	98.8	98.9	100.0	

		15分以内	15分~30分	30分~1時間	1~2時間	2~3時間	3~5時間	5時間以上	無効	無回答
街区公園	51年	15.4	27.5	33.3	14.3	5.8	2.1	0.7		0.9
			42.9	76.2	90.5	96.3	98.4	99.1		100.0
	57年	25.3	26.6	29.7	10.7	4.0	2.0	1.7		0.0
			51.9	81.6	92.3	96.3	98.3	100.0		100.0
	63年	25.5	27.2	27.2	13.7	4.2	1.8	0.4		0.0
			52.7	79.9	93.6	97.8	99.6	100.0		100.0
	6年	28.2	27.5	23.8	12.0	4.3	2.4	1.8		0.0
			55.7	79.5	91.5	95.8	98.2	100.0		100.0
	13年	31.4	26.5	24.9	10.2	3.6	0.9	0.7		1.8
		57.9	82.8	93.0	96.6	97.5	98.2		100.0	
19年	26.3	25.4	25.6	13.3	3.7	2.4	2.3		0.9	
		51.7	77.4	90.7	94.4	96.8	99.1		100.0	
26年	28.0	26.9	26.3	12.5	2.4	1.0	1.5		1.3	
		54.9	81.2	93.8	96.2	97.1	98.7		100.0	
3年	24.7	22.0	29.2	12.6	6.8	3.2	0.6	0.1	0.8	
		46.7	75.9	88.5	95.3	98.5	99.1	99.2	100.0	

		15分以内	15分~30分	30分~1時間	1~2時間	2~3時間	3~5時間	5時間以上	無効	無回答
近隣公園	51年	19.0	24.5	28.8	15.8	6.5	2.5	2.3		0.6
			43.5	72.3	88.1	94.6	97.1	99.4		100.0
	57年	20.1	18.2	27.2	18.8	8.7	4.4	2.6		0.0
			38.3	65.5	84.3	93.0	97.4	100.0		100.0
	63年	18.4	16.1	24.4	19.0	9.3	4.9	7.5		0.4
			34.5	58.9	77.9	87.2	92.1	99.6		100.0
	6年	17.0	21.1	25.0	15.1	7.5	6.2	8.1		0.0
			38.1	63.1	78.2	85.7	91.9	100.0		100.0
	13年	23.3	21.5	25.9	15.4	7.2	3.6	2.7		0.4
		44.8	70.7	86.1	93.3	96.9	99.6		100.0	
19年	21.3	21.0	26.7	16.9	6.0	4.9	2.6		0.6	
		42.3	69.1	85.9	91.9	96.8	99.4		100.0	
26年	20.7	22.1	24.3	17.4	7.5	4.7	1.9		1.4	
		42.8	67.1	84.5	92.0	96.7	98.6		100.0	
3年	21.8	20.7	27.2	16.6	7.7	3.1	1.6	0.1	1.1	
		42.5	69.7	86.3	94.0	97.1	98.8	98.9	100.0	

		15分以内	15分~30分	30分~1時間	1~2時間	2~3時間	3~5時間	5時間以上	無効	無回答
地区公園	51年	10.3	17.9	30.4	23.9	8.6	4.0	4.1		0.8
			28.2	58.6	82.5	91.1	95.1	99.2		100.0
	57年	14.8	16.6	22.7	22.0	10.1	6.5	7.3		0.0
			31.4	54.1	76.1	86.2	92.7	100.0		100.0
	63年	17.2	16.4	24.3	20.6	12.0	5.6	3.4		0.5
			33.6	57.9	78.5	90.5	96.1	99.5		100.0
	6年	15.8	17.2	24.0	23.5	10.9	5.2	3.3		0.1
			33.0	57.0	80.5	91.4	96.6	99.9		100.0
	13年	17.0	19.9	29.2	17.9	7.9	5.0	2.5		0.6
		36.9	66.1	84.0	91.9	96.9	99.4		100.0	
19年	13.8	18.8	29.2	19.2	8.8	5.8	4.0		0.6	
		32.6	61.7	80.9	89.7	95.5	99.4		100.0	
26年	17.3	18.2	26.2	20.8	8.8	4.6	2.5		1.6	
		35.5	61.7	82.6	91.4	96.0	98.4		100.0	
3年	14.7	19.4	27.6	18.4	10.1	4.0	4.2	0.1	1.4	
		34.1	61.7	80.1	90.2	94.2	98.5	98.6	100.0	

■: 比率の上位3位 下段は累計値を示す

図表 4-7-4 在園時間の経年変化(3)

単位: %

		15分以内	15分~30分	30分~1時間	1~2時間	2~3時間	3~5時間	5時間以上	無効	無回答
運動公園	51年	6.5	10.0	19.4	21.9	16.1	12.2	13.7		0.2
			16.5	35.9	57.8	73.9	86.1	99.8		100.0
	57年	6.4	8.4	18.2	22.8	16.0	11.7	16.5		0.0
			14.8	33.0	55.8	71.8	83.5	100.0		100.0
	63年	5.3	7.8	16.9	22.6	14.7	13.4	18.6		0.7
			13.1	30.0	52.6	67.3	80.7	99.3		100.0
	6年	5.3	8.8	17.9	26.1	18.7	11.9	11.4		0.0
			14.1	32.0	58.1	76.8	88.7	100.0		100.0
	13年	6.5	8.9	19.2	22.4	16.5	15.5	10.1		0.9
		15.4	34.6	57.0	73.5	89.0	99.1		100.0	
19年	4.8	9.5	19.4	24.4	16.2	12.9	12.1		0.7	
		14.3	33.7	58.1	74.3	87.2	99.3		100.0	
26年	7.2	10.4	19.2	21.7	14.4	11.1	14.8		1.2	
		17.7	36.8	58.6	73.0	84.1	98.8		100.0	
3年	4.3	9.4	24.2	24.7	15.0	11.2	9.9	0.1	1.2	
		13.7	37.9	62.6	77.6	88.8	98.7	98.8	100.0	

		15分以内	15分~30分	30分~1時間	1~2時間	2~3時間	3~5時間	5時間以上	無効	無回答
総合公園	51年	8.5	12.9	24.3	27.7	13.0	7.2	5.4		1.0
			21.4	45.7	73.4	86.4	93.6	99.0		100.0
	57年	8.3	10.6	23.0	25.3	17.0	10.3	5.5		0.0
			18.9	41.9	67.2	84.2	94.5	100.0		100.0
	63年	5.7	10.0	23.1	25.3	17.3	11.3	6.6		0.7
			15.7	38.8	64.1	81.4	92.7	99.3		100.0
	6年	6.1	11.6	23.9	29.6	15.2	7.9	5.6		0.1
			17.7	41.6	71.2	86.4	94.3	99.9		100.0
	13年	9.4	13.9	29.5	26.5	10.0	6.4	3.8		0.5
		23.3	52.8	79.3	89.3	95.7	99.5		100.0	
19年	5.5	12.9	28.3	27.3	13.0	6.9	5.3		0.7	
		18.4	46.7	74.0	87.0	94.0	99.3		100.0	
26年	6.1	13.4	31.8	29.1	11.1	4.4	2.5		1.5	
		19.5	51.3	80.5	91.6	96.0	98.5		100.0	
3年	4.7	12.7	32.7	28.3	12.5	4.8	2.9	0.1	1.3	
		17.3	50.1	78.3	90.9	95.7	98.7	98.7	100.0	

		15分以内	15分~30分	30分~1時間	1~2時間	2~3時間	3~5時間	5時間以上	無効	無回答
広域公園	51年	7.0	15.4	23.3	22.0	15.3	9.8	6.3		0.9
			22.4	45.7	67.7	83.0	92.8	99.1		100.0
	57年	4.0	6.7	18.3	25.6	21.5	15.0	8.9		0.0
			10.7	29.0	54.6	76.1	91.1	100.0		100.0
	63年	4.7	7.2	16.6	25.6	21.0	14.9	9.4		0.6
			11.9	28.5	54.1	75.1	90.0	99.4		100.0
	6年	2.5	5.0	15.8	30.4	22.2	16.3	7.9		0.0
			7.5	23.3	53.7	75.9	92.2	100.0		100.0
	13年	2.9	6.1	18.7	30.5	20.8	14.2	6.1		0.7
		9.0	27.7	58.2	79.0	93.2	99.3		100.0	
19年	2.9	6.0	22.3	30.8	19.0	11.9	6.3		0.8	
		8.9	31.2	62.0	81.0	92.9	99.2		100.0	
26年	3.1	6.7	21.8	30.5	17.2	9.6	9.7		1.4	
		9.8	31.6	62.1	79.3	88.9	98.6		100.0	
3年	2.3	5.6	24.7	34.2	19.5	7.9	4.4	0.1	1.2	
		7.9	32.6	66.9	86.4	94.3	98.6	98.8	100.0	

		15分以内	15分~30分	30分~1時間	1~2時間	2~3時間	3~5時間	5時間以上	無効	無回答
国営公園	63年	0.6	1.1	5.0	19.3	33.3	33.3	6.1		1.3
			1.7	6.7	26.0	59.3	92.6	98.7		100.0
	6年	0.9	0.9	4.2	20.9	29.0	35.1	9.1		0.0
			1.8	6.0	26.9	55.9	91.0	100.0		100.0
	13年	1.1	1.7	7.0	22.6	30.0	31.6	5.4		0.6
			2.8	9.8	32.4	62.4	94.0	99.4		100.0
	19年	1.5	6.3	16.3	25.1	21.9	20.6	6.9		1.3
		7.8	24.2	49.3	71.2	91.8	98.7		100.0	
26年	1.5	3.6	14.9	29.5	25.8	19.4	4.7		0.5	
		5.1	20.0	49.5	75.4	94.8	99.5		100.0	
3年	1.5	5.3	22.3	35.0	22.1	11.6	2.0	0.0	0.3	
		6.8	29.1	64.0	86.1	97.7	99.7	99.7	100.0	

■: 比率の上位3位 下段は累計値を示す

4-8. 活動内容

■全体

- ・全ての公園種別で「散歩をした」の回答比率が上位2位以内に入っていた。そのほか「子どもを遊ばせた」、「花や緑、自然を楽しんだ」、「運動をした」が多かった。

■住区基幹公園

- ・どの公園種別も上位2位までに「散歩をした」、「子どもを遊ばせた」が入っていた。

■都市基幹公園、広域公園、国営公園

- ・運動公園では、「運動をした」が29.2%で2位に入っており、他の公園種別に比べて高い比率であった。
- ・総合公園では、「散歩をした」が48.0%、「子どもを遊ばせた」が17.9%、「花や緑、自然を楽しんだ」が15.5%の順であった。
- ・広域公園では、「散歩をした」が43.3%、「子どもを遊ばせた」が22.8%、「花や緑、自然を楽しんだ」が18.4%の順であった。
- ・国営公園では、「散歩をした」が52.2%、「花や緑、自然を楽しんだ」が44.1%の順であり、特に「花や緑、自然を楽しんだ」は他の公園種別と比べて高い比率であった。

■経年変化

- ・前回と比べて、「散歩をした」、「花や緑、自然を楽しんだ」の比率が増加傾向であった。なお、「子どもを遊ばせた」は全体としては、減少した。

図表 4-8-1 活動内容（全体）

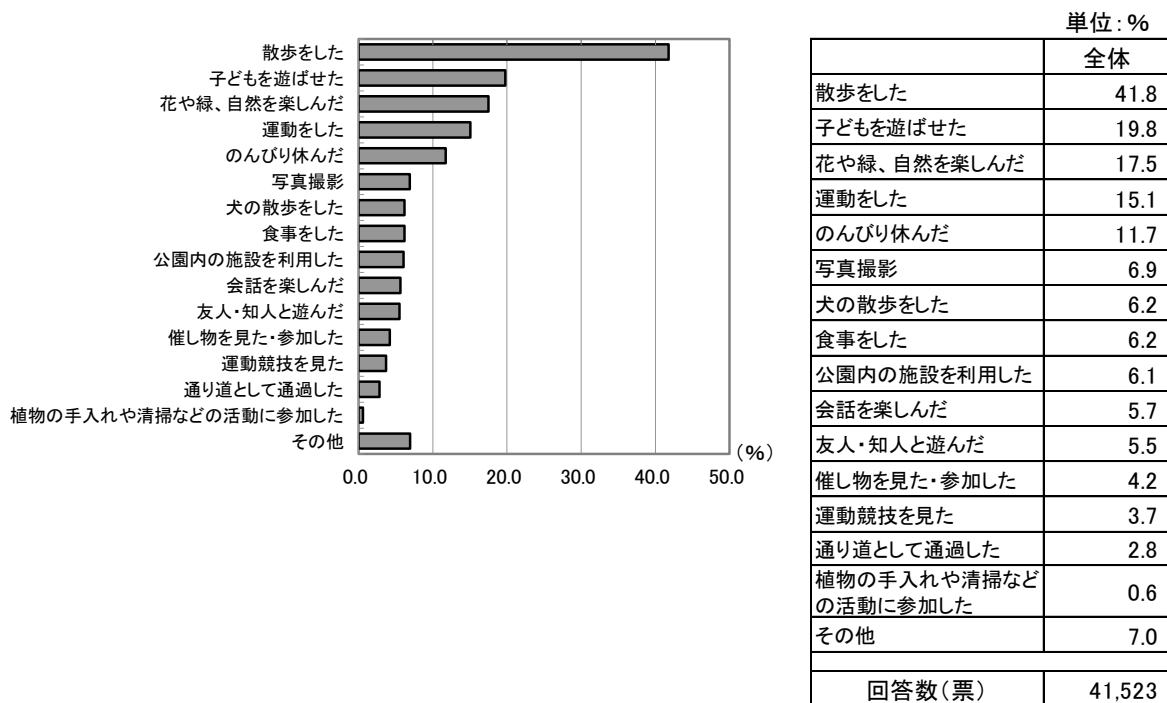

図表 4-8-2 活動内容（住区基幹公園）

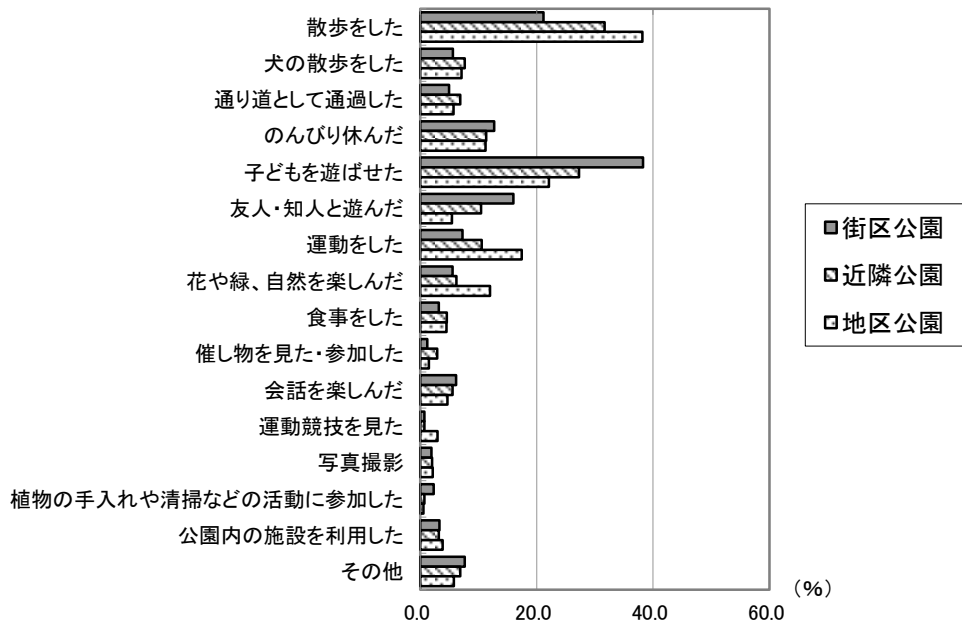

単位：%

	街区公園	近隣公園	地区公園	平均
散歩をした	21.2	31.7	38.2	33.5
犬の散歩をした	5.6	7.6	7.1	7.1
通り道として通過した	4.9	6.9	5.7	6.0
のんびり休んだ	12.7	11.3	11.2	11.5
子どもを遊ばせた	38.3	27.3	22.1	26.2
友人・知人と遊んだ	16.0	10.5	5.5	8.8
運動をした	7.3	10.6	17.4	13.5
花や緑、自然を楽しんだ	5.5	6.2	12.0	9.0
食事をした	3.2	4.6	4.5	4.4
催し物を見た・参加した	1.2	2.9	1.5	2.0
会話を楽しんだ	6.1	5.6	4.7	5.2
運動競技を見た	0.7	0.7	3.0	1.8
写真撮影	1.9	2.1	2.2	2.1
植物の手入れや清掃などの活動に参加した	2.3	0.7	0.6	0.9
公園内の施設を利用した	3.3	3.2	3.8	3.5
その他	7.7	6.9	5.8	6.4
回答数(票)	992	2,700	3,622	7,314

■: 比率の上位3位

図表 4-8-3 活動内容（都市基幹公園等）

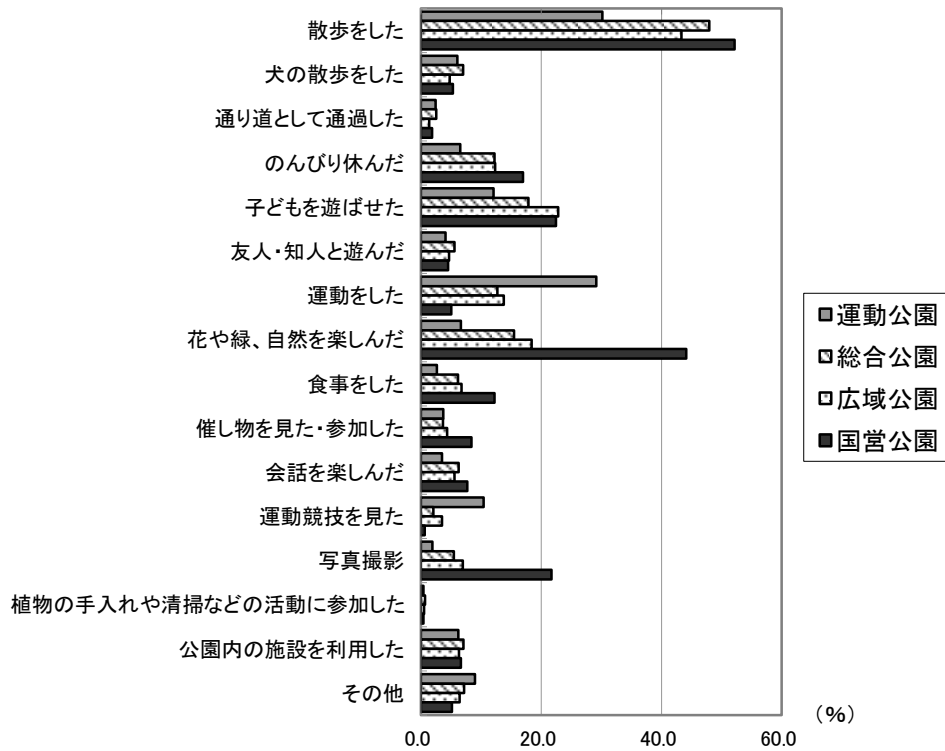

単位：%

	運動公園	総合公園	広域公園	国営公園	平均
散歩をした	30.2	48.0	43.3	52.2	43.6
犬の散歩をした	6.0	7.0	4.8	5.3	6.0
通り道として通過した	2.5	2.6	1.3	1.8	2.1
のんびり休んだ	6.5	12.2	12.4	17.0	11.8
子どもを遊ばせた	12.1	17.9	22.8	22.5	18.4
友人・知人と遊んだ	4.1	5.6	4.7	4.5	4.8
運動をした	29.2	12.7	13.8	5.1	15.4
花や緑、自然を楽しんだ	6.7	15.5	18.4	44.1	19.3
食事をした	2.7	6.2	6.8	12.2	6.6
催し物を見た・参加した	3.7	3.7	4.4	8.4	4.7
会話を楽しんだ	3.5	6.3	5.6	7.7	5.7
運動競技を見た	10.4	2.1	3.5	0.6	4.1
写真撮影	1.9	5.5	6.9	21.7	8.0
植物の手入れや清掃などの活動に参加した	0.4	0.7	0.5	0.4	0.5
公園内の施設を利用した	6.2	7.1	6.3	6.6	6.6
その他	9.0	7.2	6.4	5.2	7.1
回答数(票)	8,035	12,530	7,347	6,297	34,209

：比率の上位3位

図表 4-8-4 活動内容の経年変化(1)

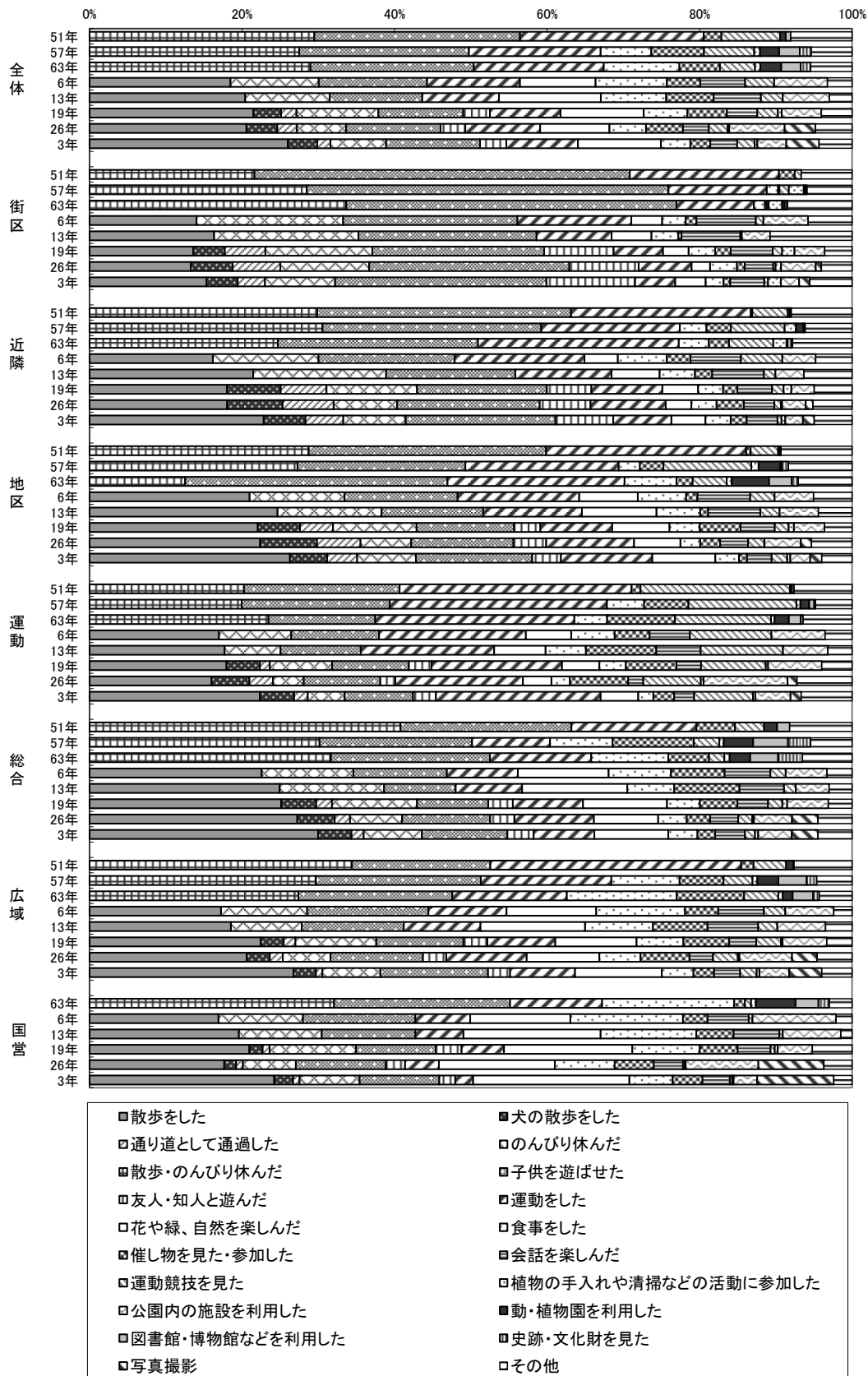

4-9. 来園頻度

■全体

- ・規模の小さな公園種別ほど来園頻度が高く、規模の大きな種別ほど頻度が低くなる傾向がみられた。
- ・街区、近隣公園では、回答者の80%以上がリピーターであった。また、国営公園も含めて比率はリピーターの70%以上であった。

■住区基幹公園

- ・街区公園では「ほぼ毎日」が21.1%、「週に2～3回」が23.5%、近隣、地区公園では「ほぼ毎日」が16～20%であり、いずれの種別も「週に1回以上」利用のヘビーユーザーが50%前後であった。

■都市基幹公園、広域公園、国営公園

- ・都市基幹公園では、「週1回以上」のヘビーユーザーは44.6%、37.5%と住区基幹公園より低いが、「月に1回」以上は60%を超えている。
- ・広域公園、国営公園は「年に数回」の比率が一番高く、それぞれ25.0%、35.2%となっている。
- ・国営公園は、「月に1回」以上は16.8%と、他の公園種別に比べ高く、また「はじめて来た」の比率が25.0%と高い。

■経年変化

- ・広域公園では、平成6年度以降「月に1回」以上の比率が増加しており、令和3年度では53.7%を占めている。

図表 4-9-1 来園頻度

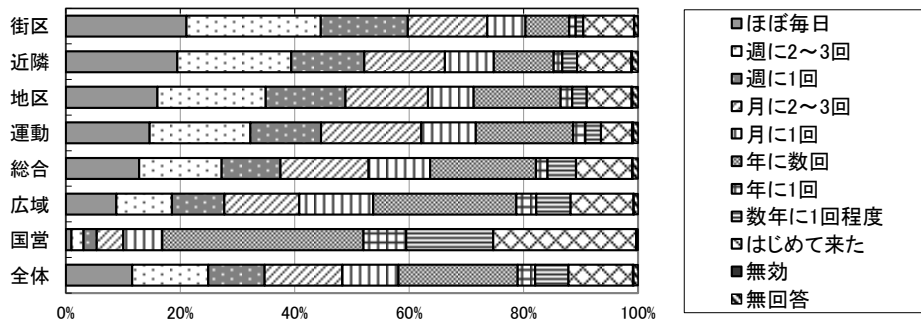

単位: %

	ほぼ毎日	週に2~3回	週に1回	月に2~3回	月に1回	年に数回	年に1回	数年に1回程度	はじめて来た	無効	無回答	回答数(票)
街区公園	21.1	23.5	15.2	13.9	6.7	7.7	1.1	1.3	8.9	0.1	0.6	992
近隣公園	19.5	19.9	12.8	14.1	8.6	10.4	1.5	2.6	9.5	0.2	1.0	2,700
地区公園	16.0	18.9	13.9	14.4	8.0	15.2	2.0	2.5	7.8	0.2	0.9	3,622
運動公園	14.6	17.6	12.4	17.5	9.5	17.0	2.1	2.8	5.5	0.2	0.8	8,035
総合公園	12.8	14.4	10.3	15.4	10.8	18.5	2.0	5.0	9.8	0.1	0.9	12,530
広域公園	8.8	9.7	9.1	13.1	12.9	25.0	3.5	6.0	11.0	0.1	0.7	7,347
国営公園	1.0	2.1	2.3	4.6	6.8	35.2	7.5	15.2	25.0	0.1	0.2	6,297
全体	11.6	13.3	9.9	13.6	9.8	20.8	3.1	5.8	11.3	0.1	0.7	41,523

■: 比率の上位3位

図表 4-9-2 来園頻度の経年変化 (1)

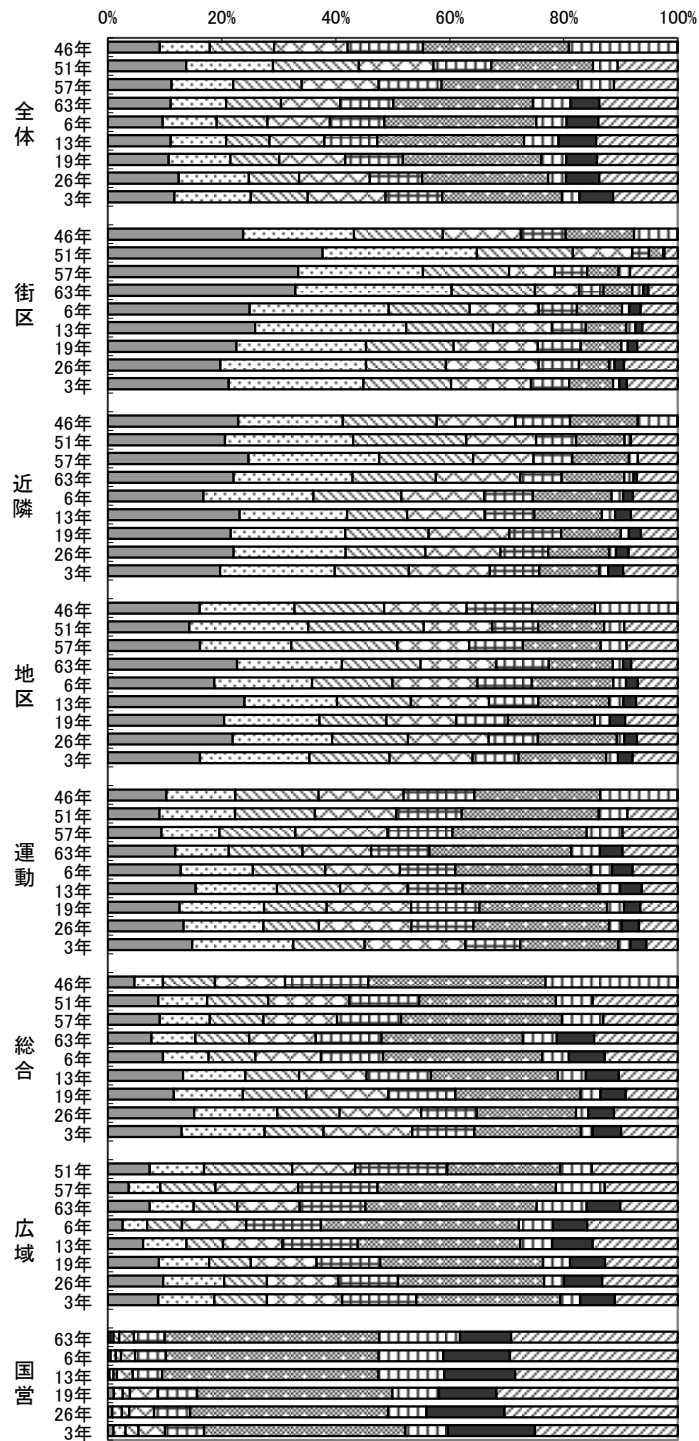

■ ほぼ毎日	□ 週に2~3回	□ 週に1回
□ 月に2~3回	□ 月に1回	□ 年に数回
■ 年に1回	■ 数年に1回程度	□ 初めてきた

図表 4-9-3 来園頻度の経年変化(2)

単位: %

		ほぼ毎日	週に2~3回	週に1回	月に2~3回	月に1回	年に数回	年に1回	数年に1回程度	初めてきた	無効	無回答
全体	46年	9.1	8.8 17.9	11.3 29.2	12.9 42.1	13.2 55.3	25.6 80.9	19.1 100.0	0.0 100.0	0.0 100.0		0.0 100.0
	51年	13.7	15.1	15.0	13.0	10.1	17.7	4.3	0.0	10.5		0.6
			28.8	43.8	56.8	66.9	84.6	88.9	88.9	99.4		100.0
	57年	11.2	10.8	12.0	13.5	11.0	23.9	6.3	0.0	11.2		0.1
			22.0	34.0	47.5	58.5	82.4	88.7	88.7	99.9		100.0
	63年	10.9	9.6	9.5	10.3	9.2	24.2	6.5	5.0	13.6		1.2
			20.5	30.0	40.3	49.5	73.7	80.2	85.2	98.8		100.0
	6年	9.6	9.5	8.9	10.9	9.6	26.6	5.3	5.6	13.9		0.1
			19.1	28.0	38.9	48.5	75.1	80.4	86.0	99.9		100.0
	13年	11.0	9.7	7.6	9.6	9.3	25.7	6.0	6.6	14.3		0.2
20.7			28.3	37.9	47.2	72.9	78.9	85.5	99.8		100.0	
19年	10.6	10.7	8.5	11.5	10.0	24.0	4.4	5.3	14.0		1.0	
		21.3	29.8	41.2	51.2	75.2	79.6	84.9	99.0		100.0	
26年	12.3	12.2	8.7	12.3	9.1	21.9	3.1	5.8	13.6		0.9	
		24.5	33.2	45.5	54.6	76.6	79.6	85.5	99.1		100.0	
3年	11.6	13.3	9.9	13.6	9.8	20.8	3.1	5.8	11.3	0.1	0.7	
		24.9	34.7	48.3	58.1	79.0	82.0	87.9	99.1	99.3	100.0	

		ほぼ毎日	週に2~3回	週に1回	月に2~3回	月に1回	年に数回	年に1回	数年に1回程度	初めてきた	無効	無回答
街区公園	46年	23.8	19.5 43.3	15.6 58.9	13.7 72.6	7.9 80.5	12.0 92.5	7.7 100.2	0.0 100.2	0.0 100.0		0.0 100.0
	51年	37.3	26.8	16.7	10.3	2.9	2.5	0.2	0.0	2.3		1.0
			64.1	80.8	91.1	94.0	96.5	96.7	96.7	99.0		100.0
	57年	33.4	21.9	15.1	8.0	5.7	5.5	2.0	0.0	8.4		0.0
			55.3	70.4	78.4	84.1	89.6	91.6	91.6	100.0		100.0
	63年	32.7	27.2	14.5	7.7	4.3	5.0	1.9	0.9	5.1		0.7
			59.9	74.4	82.1	86.4	91.4	93.3	94.2	99.3		100.0
	6年	24.9	24.4	14.2	12.1	6.7	7.9	1.3	2.0	6.5		0.0
			49.3	63.5	75.6	82.3	90.2	91.5	93.5	100.0		100.0
	13年	25.8	26.4	15.2	10.3	5.9	7.1	1.6	1.2	6.2		0.3
52.2			67.4	77.7	83.6	90.7	92.3	93.5	99.7		100.0	
19年	22.4	22.5	15.2	14.7	7.5	7.1	1.1	1.7	7.1		0.8	
		45.0	60.2	74.9	82.3	89.4	90.5	92.1	99.2		100.0	
26年	19.6	25.4	13.9	16.2	7.0	5.3	1.0	1.6	9.4		0.8	
		45.0	58.9	75.0	82.0	87.3	88.2	89.9	99.2		100.0	
3年	21.1	23.5	15.2	13.9	6.7	7.7	1.1	1.3	8.9	0.1	0.6	
		44.6	59.8	73.7	80.3	88.0	89.1	90.4	99.3	99.4	100.0	

		ほぼ毎日	週に2~3回	週に1回	月に2~3回	月に1回	年に数回	年に1回	数年に1回程度	初めてきた	無効	無回答
近隣公園	46年	22.9	18.3 41.2	16.5 57.7	13.8 71.5	9.6 81.1	11.9 93.0	7.0 100.0	0.0 100.0	0.0 100.0		0.0 100.0
	51年	20.5	22.4	19.8	12.2	7.0	8.5	1.1	0.0	8.2		0.3
			42.9	62.7	74.9	81.9	90.4	91.5	91.5	99.7		100.0
	57年	24.7	22.9	16.5	10.6	6.8	9.9	1.6	0.0	7.0		0.0
			47.6	64.1	74.7	81.5	91.4	93.0	93.0	100.0		100.0
	63年	21.9	20.7	14.5	14.7	7.2	10.9	1.6	0.6	7.1		0.8
			42.6	57.1	71.8	79.0	89.9	91.5	92.1	99.2		100.0
	6年	16.8	19.3	15.4	14.5	8.6	13.8	2.0	1.7	7.9		0.0
			36.1	51.5	66.0	74.6	88.4	90.4	92.1	100.0		100.0
	13年	23.1	18.8	10.5	13.6	8.7	11.8	2.3	2.8	8.2		0.2
41.9			52.4	66.0	74.7	86.5	88.8	91.6	99.8		100.0	
19年	21.5	19.9	14.5	14.1	9.0	10.4	1.4	2.1	6.4		0.7	
		41.4	55.9	70.0	79.0	89.4	90.8	92.9	99.3		100.0	
26年	21.9	19.5	13.8	13.1	8.3	10.6	1.2	2.2	8.5		0.9	
		41.4	55.2	68.3	76.6	87.1	88.3	90.5	99.1		100.0	
3年	19.5	19.9	12.8	14.1	8.6	10.4	1.5	2.6	9.5	0.2	1.0	
		39.4	52.2	66.3	74.8	85.3	86.8	89.4	98.9	99.0	100.0	

		ほぼ毎日	週に2~3回	週に1回	月に2~3回	月に1回	年に数回	年に1回	数年に1回程度	初めてきた	無効	無回答
地区公園	46年	16.1	16.6 32.7	15.7 48.4	14.4 62.8	11.5 74.3	11.0 85.3	14.5 99.8	0.0 99.8	0.0 99.8		0.2 100.0
	51年	14.2	20.7	20.1	11.9	8.0	11.5	3.5	0.0	9.3		0.8
			34.9	55.0	66.9	74.9	86.4	89.9	89.9	99.2		100.0
	57年	16.2	16.0	18.6	12.6	9.4	13.7	4.5	0.0	9.0		0.0
			32.2	50.8	63.4	72.8	86.5	91.0	91.0	100.0		100.0
	63年	22.5	18.3	13.7	13.2	9.1	11.2	1.8	1.4	8.1		0.7
			40.8	54.5	67.7	76.8	88.0	89.8	91.2	99.3		100.0
	6年	18.7	17.1	14.1	14.9	9.5	14.3	2.2	2.1	7.0		0.1
			35.8	49.9	64.8	74.3	88.6	90.8	92.9	99.9		100.0
	13年	23.9	16.2	12.9	13.7	8.6	12.4	2.5	2.2	7.3		0.3
40.1			53.0	66.7	75.3	87.7	90.2	92.4	99.7		100.0	
19年	20.3	16.6	11.6	12.2	9.0	15.1	2.7	2.7	9.2		0.8	
		36.8	48.5	60.7	69.6	84.7	87.4	90.1	99.2		100.0	
26年	21.7	17.3	13.2	14.0	8.5	13.7	1.3	2.2	7.1		1.0	
		39.0	52.2	66.2	74.7	88.5	89.7	91.9	99.0		100.0	
3年	16.0	18.9	13.9	14.4	8.0	15.2	2.0	2.5	7.8	0.2	0.9	
		35.0	48.9	63.3	71.3	86.5	88.5	91.1	98.9	99.1	100.0	

■: 比率の上位3位 下段は累計値を示す

図表 4-9-4 来園頻度の経年変化(3)

単位: %

		ほぼ毎日	週に 2~3回	週に1回	月に 2~3回	月に1回	年に数回	年に1回	数年に 1回程度	初めてきた	無効	無回答
運動公園	46年	10.3	12.1 22.4	14.6 37.0	14.9 51.9	12.4 64.3	22.1 86.4	13.6 100.0	0.0 100.0	0.0 100.0		0.0 100.0
	51年	9.0	13.2 22.2	13.9 36.1	14.2 50.3	11.4 61.7	23.9 85.6	5.0 90.6	0.0 90.6	8.8 99.4		0.6 100.0
	57年	9.4	10.2 19.6	13.3 32.9	16.2 49.1	11.4 60.5	23.5 84.0	6.3 90.3	0.0 90.3	9.7 100.0		0.0 100.0
	63年	11.7	9.3 21.0	12.8 33.8	11.9 45.7	10.1 55.8	24.6 80.4	5.0 85.4	3.9 89.3	9.6 98.9		1.1 100.0
	6年	12.8	12.6 25.4	12.7 38.1	13.1 51.2	9.7 60.9	23.8 84.7	3.7 88.4	3.6 92.0	7.9 99.9		0.1 100.0
	13年	15.4	14.2 29.6	11.1 40.7	11.8 52.5	9.6 62.1	23.8 85.9	3.8 89.7	3.8 93.5	6.3 99.8		0.2 100.0
	19年	12.5	14.7 27.2	10.9 38.1	14.6 52.7	11.9 64.6	22.1 86.7	3.0 89.7	2.9 92.5	6.5 99.0		1.0 100.0
	26年	13.2	13.9 27.1	9.7 36.8	16.1 52.9	10.8 63.7	23.6 87.4	2.2 89.6	3.0 92.5	6.8 99.3		0.7 100.0
	3年	14.6	17.6 32.2	12.4 44.6	17.5 62.1	9.5 71.6	17.0 88.7	2.1 90.8	2.8 93.6	5.5 99.0	0.2 99.2	0.8 100.0

		ほぼ毎日	週に 2~3回	週に1回	月に 2~3回	月に1回	年に数回	年に1回	数年に 1回程度	初めてきた	無効	無回答
総合公園	46年	4.7	5.0 9.7	9.1 18.8	12.3 31.1	14.6 45.7	31.1 76.8	23.2 100.0	0.0 100.0	0.0 100.0		0.0 100.0
	51年	8.8	8.5 17.3	10.6 27.9	14.1 42.0	12.2 54.2	23.8 78.0	6.4 84.4	0.0 84.4	14.8 99.2		0.8 100.0
	57年	9.1	8.7 17.8	9.4 27.2	12.8 40.0	11.2 51.2	28.1 79.3	7.2 86.5	0.0 86.5	13.0 99.5		0.5 100.0
	63年	7.6	7.6 15.2	9.3 24.5	11.6 36.1	11.4 47.5	24.5 72.0	5.9 77.9	6.5 84.4	14.5 98.9		1.1 100.0
	6年	9.7	8.0 17.7	8.2 25.9	11.5 37.4	10.9 48.3	27.9 76.2	4.7 80.9	6.3 87.2	12.8 100.0		0.0 100.0
	13年	13.2	10.9 24.1	9.4 33.5	11.8 45.3	11.3 56.6	22.2 78.8	4.9 83.7	5.8 89.5	10.3 99.8		0.2 100.0
	19年	11.5	12.0 23.5	11.0 34.5	14.3 48.8	11.6 60.4	21.8 82.2	3.5 85.7	4.4 90.0	9.0 99.1		0.9 100.0
	26年	14.7	14.3 29.4	10.8 40.2	14.3 54.3	9.8 64.0	17.7 81.2	2.1 83.3	4.5 87.8	11.0 98.8		1.2 100.0
	3年	12.8	14.4 27.2	10.3 37.5	15.4 52.9	10.8 63.6	18.5 82.2	2.0 84.2	5.0 89.2	9.8 99.0	0.1 99.1	0.9 100.0

		ほぼ毎日	週に 2~3回	週に1回	月に 2~3回	月に1回	年に数回	年に1回	数年に 1回程度	初めてきた	無効	無回答
広域公園	51年	7.3	9.4 16.7	15.3 32.0	10.9 42.9	16.0 58.9	19.6 78.5	5.5 84.0	0.0 84.0	14.9 98.9		1.1 100.0
	57年	3.7	5.5 9.2	9.7 18.9	14.5 33.4	13.9 47.3	31.3 78.6	8.6 87.2	0.0 87.2	12.8 100.0		0.0 100.0
	63年	7.3	7.6 14.9	7.6 22.5	10.8 33.3	11.4 44.7	29.7 74.4	8.7 83.1	5.8 88.9	10.0 98.9		1.1 100.0
	6年	2.6	4.3 6.9	6.1 13.0	11.3 24.3	13.1 37.4	34.7 72.1	6.0 78.1	6.0 84.1	15.9 100.0		0.0 100.0
	13年	6.2	7.6 13.8	6.4 20.2	10.4 30.6	13.2 43.8	28.5 72.3	5.6 77.9	7.1 85.0	14.9 99.9		0.1 100.0
	19年	8.9	8.7 17.6	7.2 24.8	11.4 36.2	11.1 47.2	28.2 75.4	4.7 80.1	6.1 86.2	12.6 98.8		1.2 100.0
	26年	9.6	10.6 20.2	7.5 27.7	12.4 40.0	10.4 50.4	25.4 75.8	3.5 79.3	6.5 85.9	13.2 99.0		1.0 100.0
	3年	8.8	9.7 18.5	9.1 27.7	13.1 40.8	12.9 53.7	25.0 78.7	3.5 82.2	6.0 88.2	11.0 99.2	0.1 99.3	0.7 100.0

		ほぼ毎日	週に 2~3回	週に1回	月に 2~3回	月に1回	年に数回	年に1回	数年に 1回程度	初めてきた	無効	無回答
国営公園	63年	0.5	0.5 1.0	1.0 2.0	2.5 4.5	5.3 9.8	36.9 46.7	13.9 60.6	8.8 69.4	28.7 98.1		1.9 100.0
	6年	0.5	0.9 1.4	0.9 2.3	2.5 4.8	5.4 10.2	37.4 47.6	11.4 59.0	11.7 70.7	29.5 100.0		0.0 100.0
	13年	0.3	0.7 1.0	0.6 1.6	2.8 4.4	5.1 9.5	37.9 47.4	11.5 58.9	12.4 71.3	28.5 99.8		0.2 100.0
	19年	1.0	1.6 2.6	1.2 3.8	4.8 8.7	6.8 15.5	33.8 49.3	8.1 57.4	9.9 67.3	31.4 98.7		1.3 100.0
	26年	0.8	1.6 2.5	1.3 3.7	4.3 8.1	6.3 14.4	34.5 48.9	6.6 55.5	13.6 69.1	30.2 99.3		0.7 100.0
	3年	1.0	2.1 3.1	2.3 5.4	4.6 10.0	6.8 16.8	35.2 52.0	7.5 59.5	15.2 74.7	25.0 99.7	0.1 99.8	0.2 100.0

■: 比率の上位3位 下段は累計値を示す

4-10. 管理状況に関して気付いた点

■全体

- ・「特に不満はない」の比率が半数を超えており、規模の大きな公園種別ほど、「特に不満はない」の割合が高い傾向がみられた。
- ・不満点としては、「トイレが汚い」の9.1%と「雑草が多い」の3.4%の比率が比較的高かった。

■住区基幹公園

- ・住区基幹公園では、「特に不満はない」の比率が他の公園種別と比較して低い。
- ・不満点としては、いずれの種別も「トイレが汚い」が最も多く10%を超えており、他に「ゴミが多い」、「雑草が多い」が多く挙げられていた。

■都市基幹公園、広域公園、国営公園

- ・運動公園以上では、住区基幹公園に比べ、「特に不満はない」の割合が高く、特に、広域、国営公園では70%を超えている。気付いた点としては、「トイレが汚い」の比率が比較的高く、特に運動公園で11.6%となった。

■経年変化

- ・全体では、「ゴミが多い」、「トイレが汚い」等が減少した。

■その他

- ・「気付いた点」として「その他」に関する記入のあった2,808票を集計し、同じキーワードを含む記述が50票を超えるものについてとりまとめた。結果は「トイレ」に関するものが最も多く379票、次いで「駐車場」が246票、「犬」が141票となっており、他に比べ高い数値となった。

図表 4-10-1 管理状況に関して気付いた点

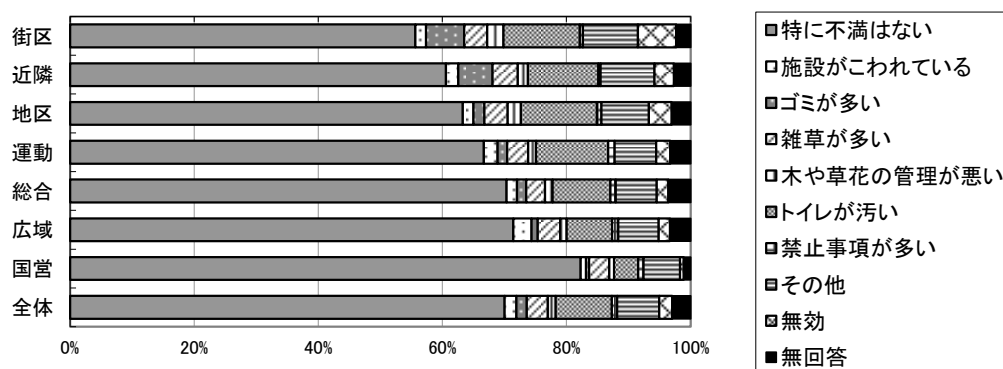

単位: %

	特に不満はない	施設がこわれている	ゴミが多い	雑草が多い	木や草花の管理が悪い	トイレが汚い	禁止事項が多い	その他	無効	無回答	回答数(票)
街区公園	55.6	1.7	6.1	3.7	2.6	12.3	0.5	8.9	6.1	2.3	992
近隣公園	60.6	2.0	5.5	4.1	1.6	11.4	0.4	8.7	3.1	2.7	2,700
地区公園	63.3	1.7	1.8	3.8	2.1	12.2	0.7	7.7	3.6	3.1	3,622
運動公園	66.7	2.2	1.5	3.4	1.3	11.6	1.0	6.7	2.3	3.3	8,035
総合公園	70.3	1.7	1.5	3.0	1.2	9.3	0.9	6.6	1.9	3.6	12,530
広域公園	71.4	2.9	1.0	3.6	1.0	7.3	1.0	6.5	1.9	3.3	7,347
国営公園	82.3	0.9	0.5	3.3	0.8	3.9	0.9	5.9	0.6	1.1	6,297
全体	70.0	1.9	1.7	3.4	1.3	9.1	0.9	6.8	2.1	3.0	41,523

図表 4-10-2 管理状況に関して気付いた点の経年変化

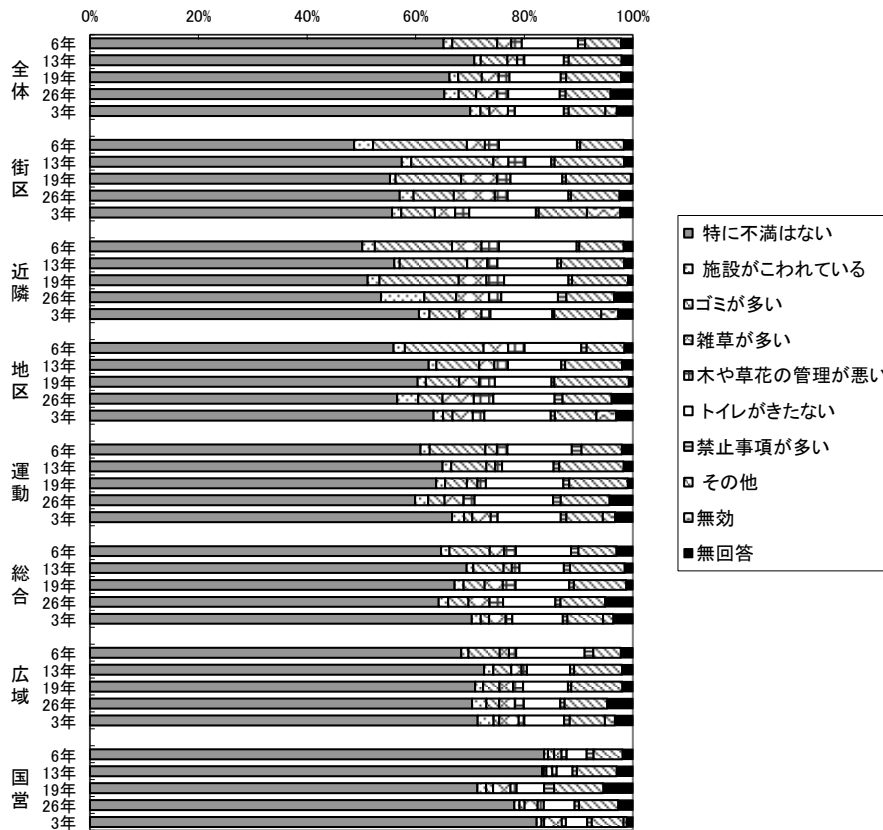

単位: %

		特に不満はない	施設がこわれている	ゴミが多い	雑草が多い	木や草花の管理が悪い	トイレがきたない	禁止事項が多い	その他	無効	無回答
全体	6年	65.1	1.6	8.3	2.6	1.9	10.3	1.4	6.6		2.2
	13年	70.8	1.2	4.9	1.8	1.3	7.3	0.9	9.7		2.1
	19年	66.2	1.6	4.3	3.1	2.0	9.4	1.0	10.1		2.2
	26年	65.3	2.6	3.2	3.8	2.1	9.5	1.1	8.2		4.1
	3年	70.0	1.9	1.7	3.4	1.3	9.1	0.9	6.8	2.1	3.0
街区公園	6年	48.7	3.5	17.3	3.3	2.6	14.3	0.7	8.0		1.7
	13年	57.4	1.7	15.1	2.8	3.1	4.8	0.6	12.8		1.6
	19年	55.2	1.1	12.0	6.6	2.5	9.5	0.7	11.9		0.4
	26年	57.1	2.6	7.4	7.6	2.4	11.2	0.5	8.9		2.5
	3年	55.6	1.7	6.1	3.7	2.6	12.3	0.5	8.9	6.1	2.3
近隣公園	6年	50.2	2.3	14.2	5.5	3.2	14.3	0.5	8.2		1.7
	13年	56.0	1.0	12.4	3.7	1.9	11.0	0.7	11.6		1.6
	19年	51.2	2.2	14.6	5.1	3.3	11.9	0.7	10.3		0.9
	26年	53.6	7.9	5.9	6.0	2.3	10.4	1.6	8.8		3.5
	3年	60.6	2.0	5.5	4.1	1.6	11.4	0.4	8.7	3.1	2.7
地区公園	6年	55.9	2.0	14.5	4.5	3.1	10.4	1.0	6.9		1.6
	13年	62.4	1.4	7.9	2.8	2.5	9.8	0.7	10.5		2.0
	19年	60.4	1.5	6.1	3.7	2.9	10.5	0.5	13.7		0.8
	26年	56.6	3.9	4.5	5.7	3.6	11.3	1.5	9.0		3.9
	3年	63.3	1.7	1.8	3.8	2.1	12.2	0.7	7.7	3.6	3.1
運動公園	6年	60.9	1.7	10.3	2.1	1.9	11.9	1.8	7.4		2.0
	13年	65.0	1.6	6.5	1.6	1.3	9.5	1.0	11.9		1.7
	19年	63.8	1.7	4.0	2.0	1.5	14.2	1.1	10.8		1.0
	26年	59.9	2.4	3.0	3.5	2.0	14.5	1.4	9.0		4.3
	3年	66.7	2.2	1.5	3.4	1.3	11.6	1.0	6.7	2.3	3.3
総合公園	6年	64.7	1.6	7.4	2.7	2.2	10.1	1.4	7.0		3.0
	13年	69.4	1.2	5.6	1.5	1.4	8.2	1.1	10.1		1.5
	19年	67.2	1.6	3.9	3.3	2.4	9.9	0.9	9.6		1.2
	26年	64.2	1.8	3.7	3.9	2.5	9.6	1.0	8.2		5.1
	3年	70.3	1.7	1.5	3.0	1.2	9.3	0.9	6.6	1.9	3.6
広域公園	6年	68.4	1.3	5.7	1.7	1.3	12.6	1.6	5.1		2.2
	13年	72.6	1.7	3.3	1.9	1.0	7.9	0.8	8.8		2.0
	19年	70.9	1.5	3.0	2.5	1.8	8.3	0.6	9.4		2.0
	26年	70.4	2.6	2.4	2.9	1.7	6.7	0.8	7.8		4.7
	3年	71.4	2.9	1.0	3.6	1.0	7.3	1.0	6.5	1.9	3.3
国営公園	6年	83.6	0.7	1.1	1.4	1.0	3.7	1.3	5.3		1.9
	13年	83.2	0.3	0.5	1.1	0.8	2.9	0.8	7.3		3.0
	19年	71.4	1.6	1.3	3.2	1.1	5.1	1.8	9.1		5.4
	26年	78.2	0.9	0.9	2.4	1.2	5.6	0.8	7.2		2.7
	3年	82.3	0.9	0.5	3.3	0.8	3.9	0.9	5.9	0.6	1.1

図表 4-10-3 管理状況に関して気付いた点 その他内容（50票以上）（1）

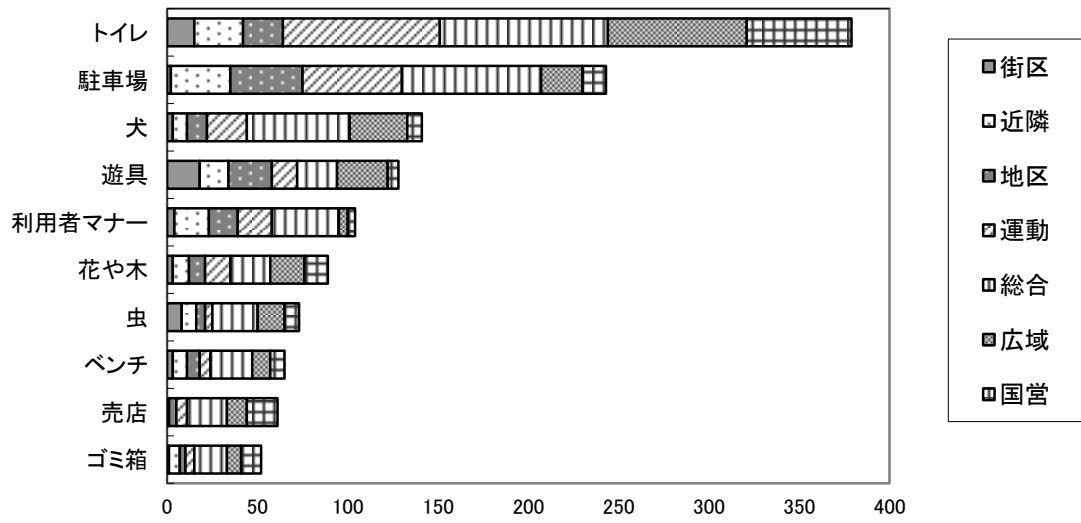

図表 4-10-4 管理状況に関して気付いた点 その他内容（50票以上）（2）

キーワード	合計	街区	多かった 意見	近隣	多かった 意見	地区	多かった 意見	運動	多かった 意見	総合	多かった 意見	広域	多かった 意見	国営	多かった 意見
トイレ	379	15	トイレがない、 トイレが暗い	27	トイレがない、 トイレが古い	22	洋式トイレが 欲しい、トイレ が少ない	87	トイレが少ない、 トイレペーパーが ない	93	トイレが少ない、 トイレペーパーが ない、トイレが古 い・汚い	77	トイレが少ない、 洋式トイレが 欲しい、トイレが 暗い・遠い	58	トイレが少ない、 洋式トイレが 欲しい
駐車場	246	2		33	駐車場が少ない、 駐車場が狭い	40	駐車場が少ない、 駐車場が狭い	55	駐車場が少ない、 駐車場が狭い	77	駐車場が少ない、 駐車場が狭い、 駐車場が遠い	26	駐車場が少ない、 駐車場が狭い、 駐車場が遠い	13	駐車場が少ない、 駐車場が狭い
犬	141	3		8	犬のフンが多い	11	犬のフンが多い	22	犬のフンが多い、 散歩マナーが悪い	57	犬のフンが多い、 散歩マナーが悪い	32	犬のフンが多い、 散歩マナーが悪い	8	犬が多い
遊具	125	18	遊具が少ない	16	遊具が古い、 遊具が古い	24	遊具が少ない、 遊具が古い	14	遊具がない、 遊具が古い	22	遊具が少ない、 遊具が古い	25	遊具が少ない、 遊具が古い	6	遊具が少ない
利用者 マナー	104	4		19	マナーが悪い	16	マナーが悪い	19	マナーが悪い	37	マナーが悪い、 夜うるさい 人もいる	5		4	
花や木	89	3		9	緑が少ない	9	花が欲しい	14	花が少ない、花 が欲しい	22	花が少ない、花 が欲しい	19	花が少ない、花 の名前が知りたい	13	花の名前が知 りたい
虫	73	8	虫が多い	8	蚊が多い	5	虫が多い	4		25	虫が多い、ハ チが多い	15	蚊が多い、虫 が多い	8	くもの巣が多 い
ベンチ	65	3		8	ベンチが少な い	7	ベンチが古 い、ベンチが 少ない	6	ベンチが汚 い、ベンチが 少ない	23	ベンチが少な い、ベンチが 欲しい	10	ベンチが少な い	8	ベンチが少な い
売店	61	0		1		4		6		22	売店が少ない、 カフェがほ しい	11	売店がほ しい、売店が 欲しい	17	売店が少な い、レストラ ンの料理が高 い
ゴミ箱	52	1		6	ゴミ箱がない	3		5		18	ゴミ箱がない、 ゴミ箱が欲 しい	8	ゴミ箱がない	11	ゴミ箱が少な い

4-1-1. 満足度

公園に関する 16 項目の満足度について、「満足」、「やや満足」、「普通」、「やや不満」、「不満」の 5 段階からの選択式によって回答を求めた。

■全体

- 満足度が特に高かった項目についてみると、「満足」および「やや満足」の合計比率が 70% を超えていた項目は、「緑の量や花の演出などについて」(74.3%)、「自然の豊かさについて」(79.4%)、「公園の落ち着きや雰囲気、景色の美しさについて」(77.5%)、「散策や憩いの場としての利用について」(73.0%) および「この公園を利用している総合的な満足度について」(73.4%) の 5 項目であった。続いて、「満足」および「やや満足」の合計比率が 60% を超えていた項目は、「子どもの遊び場としての安心感・安全性について」(60.7%)、「運動・スポーツの利用について」(61.5%) の 2 項目であった。
- 不満の割合が比較的高く、「やや不満」と「不満」の合計比率が 10% を超えていた項目は、前回調査と同じく「トイレや水飲みの利用について」(10.7%) の 1 項目であった。
- 今回調査で新しく追加した「感染症対策の安全・安心について」に関しては、「満足」および「やや満足」の合計比率が 56.0% とやや低かった。
- ほとんどの項目において、規模の大きい公園ほど、「満足」および「やや満足」の合計比率が高くなり、「やや不満」と「不満」の合計比率が低くなる傾向がみられた。

図表 4-1-1-1 満足度の概況

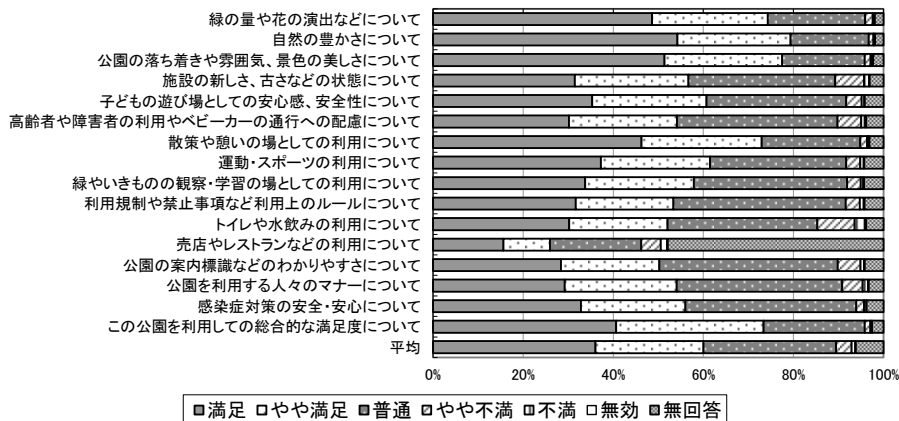

単位: %

	満足	やや満足	普通	やや不満	不満	無効	無回答
緑の量や花の演出などについて	48.6	25.7	21.6	1.6	0.4	0.1	1.9
自然の豊かさについて	54.3	25.1	17.3	1.0	0.3	0.1	1.9
公園の落ち着きや雰囲気、景色の美しさについて	51.4	26.1	18.3	1.3	0.3	0.2	2.3
施設の新鮮さ、古さなどの状態について	31.5	25.2	32.6	6.4	1.1	0.2	3.1
子どもの遊び場としての安心感、安全性について	35.3	25.4	31.0	3.4	0.6	0.1	4.2
高齢者や障害者の利用やベビーカーの通行への配慮について	30.2	24.0	35.7	5.2	0.9	0.2	3.9
散策や憩いの場としての利用について	46.3	26.7	21.9	1.5	0.3	0.2	3.1
運動・スポーツの利用について	37.3	24.2	30.2	3.2	0.7	0.2	4.3
緑やいきもの観察・学習の場としての利用について	33.8	24.1	34.0	3.0	0.5	0.2	4.4
利用規制や禁止事項など利用上のルールについて	31.7	21.7	38.3	3.1	0.9	0.2	4.2
トイレや水飲みの利用について	30.2	21.8	33.2	8.3	2.4	0.2	3.9
売店やレストランなどの利用について	15.6	10.3	20.3	4.3	1.4	0.1	47.9
公園の案内標識などのわかりやすさについて	28.4	21.8	39.6	5.1	0.8	0.2	4.2
公園を利用する人々のマナーについて	29.2	24.8	36.7	4.6	1.2	0.2	3.3
感染症対策の安全・安心について	32.8	23.2	38.0	1.7	0.5	0.1	3.8
この公園を利用している総合的な満足度について	40.7	32.7	22.5	1.2	0.3	0.1	2.6
平均	36.1	23.9	29.5	3.4	0.8	0.2	6.2

■住区基幹公園

- ・街区公園では、「公園の落ち着きや雰囲気、景色の美しさについて」が最も多く、次いで「散策や憩いの場としての利用について」であった。前回調査で46.7%と最も評価されていた「公園の落ち着きや雰囲気、景色の美しさ～」は、54.0%となっていた。また、「施設の新しさ～」など5つの項目で、「やや不満」と「不満」の合計比率が10%を超え、公園種別の中で最も多かった。そのうち「トイレや水飲みの利用～」では20%を超えた。
- ・近隣公園では、街区公園よりも満足度が高く、「自然の豊かさ～」、「公園の落ち着きや雰囲気、景色の美しさ～」、「緑の量や花の演出など～」、「散策や憩いの場としての利用～」、「総合的な満足度」の5項目で「満足」と「やや満足」の合計が60%を超え、さらに2項目で50%を超えた。
- ・地区公園ではさらに満足度が高く、「自然の豊かさ～」では「満足」と「やや満足」の合計が74.2%となったほか、「公園の落ち着きや雰囲気、景色の美しさ～」、「緑の量や花の演出～」、「散策や憩いの場の利用～」、「総合的な満足度」の計5項目で60%を超えた。「子どもの遊び場としての安心感、安全性」、「運動・スポーツの利用」、「緑やいきものの観察・学習の場」では50%を超えた。

■都市基幹公園、広域公園、国営公園

- ・運動公園では9項目で「満足」と「やや満足」の合計が50%を超えた。そのうち「自然の豊かさ～」、「公園の落ち着きや雰囲気、景色の美しさ～」では70%を超え、「緑の量や花の演出～」、「運動・スポーツの利用」、「公園の落ち着きや雰囲気、景色の美しさ～」、「総合的な満足度」、「散策や憩いの場の利用～」の5項目では60%を超えた。
- ・総合公園では、全体的な満足度が高く、16項目中15項目で「満足」と「やや満足」の合計が50%を超えた。そのうち「自然の豊かさ～」、「公園の落ち着きや雰囲気、景色の美しさ～」、「緑の量や花の演出～」、「総合的な満足度」、「散策や憩いの場の利用～」の5項目は70%を超えた。
- ・広域公園では、全体的に満足度が高く、16項目中15項目で、「満足」と「やや満足」の合計が50%を超えた。そのうち「自然の豊かさ～」では82.0%となったほか、「公園の落ち着きや雰囲気、景色の美しさ～」、「緑の量や花の演出～」、「総合的な満足度」、「散策や憩いの場の利用～」の計4項目で70%を超えた。
- ・国営公園では、15項目で、「満足」と「やや満足」の合計が50%を超えた。そのうち「自然の豊かさ」は90%を超え、「公園の落ち着きや雰囲気、景色の美しさ」、「緑の量や花の演出～」、「総合的な満足度」、「散策や憩いの場の利用～」の4項目で80%を超えた。

■経年

- ・全体的に、「緑の量や花の演出～」、「自然の豊かさ～」、「公園の落ち着きや雰囲気、景色の美しさ～」の項目で「満足」と「やや満足」の合計がおおむね増加する傾向が見られた。

図表 4-11-2 満足、やや満足を合計した割合

単位：%

	街区公園	近隣公園	地区公園	運動公園	総合公園	広域公園	国営公園
緑の量や花の演出などについて	49.2	66.2	69.9	69.1	76.2	75.5	85.8
自然の豊かさについて	52.2	69.8	74.2	72.9	82.2	82.0	90.4
公園の落ち着きや雰囲気、景色の美しさについて	54.0	68.5	72.5	70.5	80.5	79.4	88.8
施設の新しさ、古さなどの状態について	38.1	48.1	48.4	49.8	58.9	58.0	71.0
子どもの遊び場としての安心感、安全性について	51.0	57.9	57.1	54.7	61.2	63.6	68.7
高齢者や障害者の利用やベビーカーの通行への配慮について	38.4	49.1	47.9	49.8	54.6	57.1	63.4
散策や憩いの場としての利用について	53.1	66.0	68.7	66.7	75.6	74.4	82.5
運動・スポーツの利用について	39.1	56.8	55.4	68.7	59.6	63.9	62.1
緑やいきものの観察・学習の場としての利用について	35.0	47.3	51.4	51.3	59.7	62.1	69.6
利用規制や禁止事項など利用上のルールについて	32.8	45.0	44.1	48.5	54.2	57.5	65.2
トイレや水飲みの利用について	30.5	44.1	40.4	47.0	51.7	56.9	67.2
売店やレストランなどの利用について	8.9	12.0	11.5	22.3	26.5	31.0	40.8
公園の案内標識などのわかりやすさについて	28.1	38.1	38.2	46.0	51.7	54.0	63.7
公園を利用する人々のマナーについて	35.5	42.6	47.1	49.6	54.4	56.9	67.8
感染症対策の安全・安心について	31.4	42.7	46.3	51.5	56.7	59.4	71.7
この公園を利用した際の総合的な満足度について	51.4	64.6	66.0	67.7	75.8	74.9	85.6

満足、やや満足の合計が50パーセント以上

図表 4-11-3 不満、やや不満を合計した割合

単位：%

	街区公園	近隣公園	地区公園	運動公園	総合公園	広域公園	国営公園
緑の量や花の演出などについて	5.8	2.7	2.6	2.4	1.9	1.7	1.2
自然の豊かさについて	5.3	2.1	1.4	1.7	1.0	1.0	0.8
公園の落ち着きや雰囲気、景色の美しさについて	5.4	2.7	1.8	2.0	1.4	1.4	0.8
施設の新しさ、古さなどの状態について	16.2	11.0	10.6	9.6	6.4	7.1	2.6
子どもの遊び場としての安心感、安全性について	7.7	7.0	5.1	5.0	3.7	3.3	1.7
高齢者や障害者の利用やベビーカーの通行への配慮について	9.0	7.6	9.4	7.0	6.1	5.0	3.4
散策や憩いの場としての利用について	3.9	2.9	1.9	2.3	1.6	1.5	1.0
運動・スポーツの利用について	11.6	6.4	5.2	3.3	4.2	2.7	2.4
緑やいきものの観察・学習の場としての利用について	13.5	7.3	4.8	3.9	3.0	2.3	1.5
利用規制や禁止事項など利用上のルールについて	6.5	6.2	4.7	5.0	3.9	3.2	1.8
トイレや水飲みの利用について	24.7	15.1	13.5	12.7	10.5	8.6	5.0
売店やレストランなどの利用について	3.5	3.4	3.6	6.6	6.6	5.8	5.4
公園の案内標識などのわかりやすさについて	8.3	6.3	5.9	5.9	5.8	5.9	5.2
公園を利用する人々のマナーについて	10.3	11.9	6.6	6.0	6.1	4.5	2.3
感染症対策の安全・安心について	4.5	4.0	1.9	2.5	2.3	1.9	1.0
この公園を利用した際の総合的な満足度について	3.7	2.2	2.0	2.0	1.3	1.3	0.7

やや不満、不満の合計が10パーセント以上

図表 4-11-4 緑の量や花の演出などについて

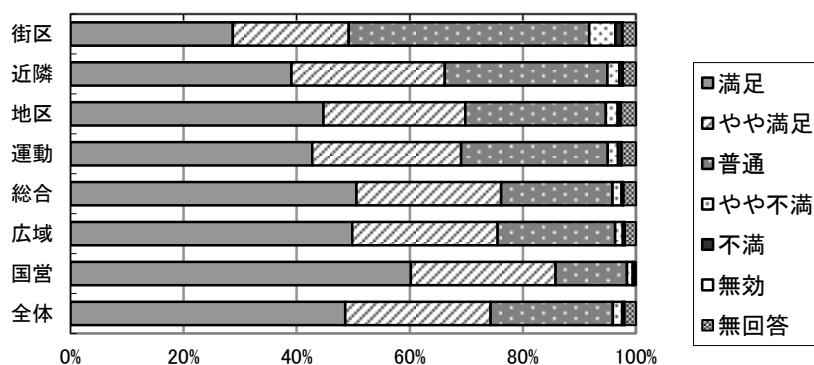

	満足	やや満足	普通	やや不満	不満	無効	無回答	回答数(票)
街区公園	28.7	20.5	42.5	4.6	1.2	0.1	2.3	992
近隣公園	39.1	27.1	28.7	2.1	0.6	0.1	2.3	2,700
地区公園	44.7	25.1	24.8	2.1	0.6	0.1	2.6	3,622
運動公園	42.7	26.4	25.9	1.8	0.6	0.0	2.5	8,035
総合公園	50.6	25.6	19.7	1.6	0.3	0.0	2.1	12,530
広域公園	49.8	25.7	20.8	1.3	0.4	0.1	1.9	7,347
国営公園	60.2	25.6	12.7	1.0	0.2	0.0	0.3	6,297
全体	48.6	25.7	21.6	1.6	0.4	0.1	1.9	41,523

図表 4-11-5 緑の量や花の演出などについて (経年)

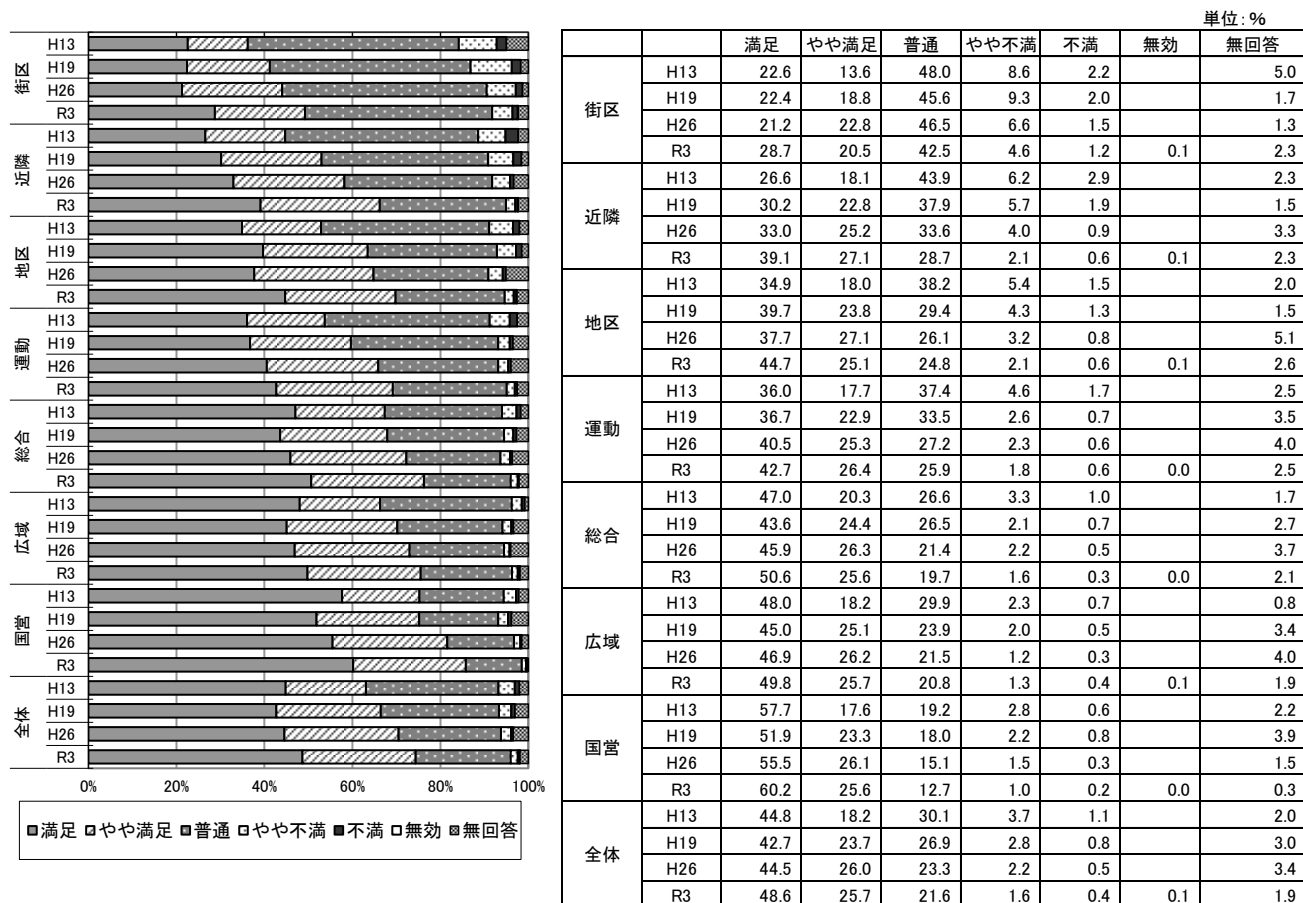

図表 4-11-6 自然の豊かさについて

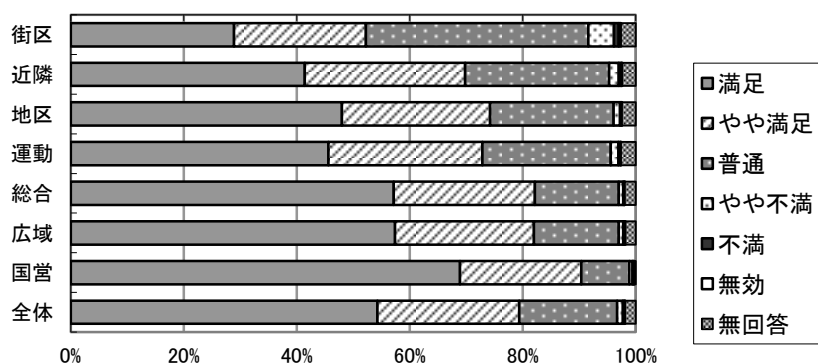

単位：%

	満足	やや満足	普通	やや不満	不満	無効	無回答	回答数(票)
街区公園	28.9	23.3	39.4	4.5	0.8	0.4	2.6	992
近隣公園	41.4	28.4	25.5	1.7	0.4	0.2	2.4	2,700
地区公園	48.0	26.2	21.9	1.1	0.2	0.1	2.5	3,622
運動公園	45.6	27.3	22.7	1.3	0.4	0.1	2.6	8,035
総合公園	57.2	25.0	14.8	0.8	0.2	0.1	1.9	12,530
広域公園	57.4	24.6	15.0	0.8	0.3	0.2	1.8	7,347
国営公園	68.9	21.5	8.5	0.6	0.2	0.1	0.3	6,297
全体	54.3	25.1	17.3	1.0	0.3	0.1	1.9	41,523

図表 4-11-7 自然の豊かさについて (経年)

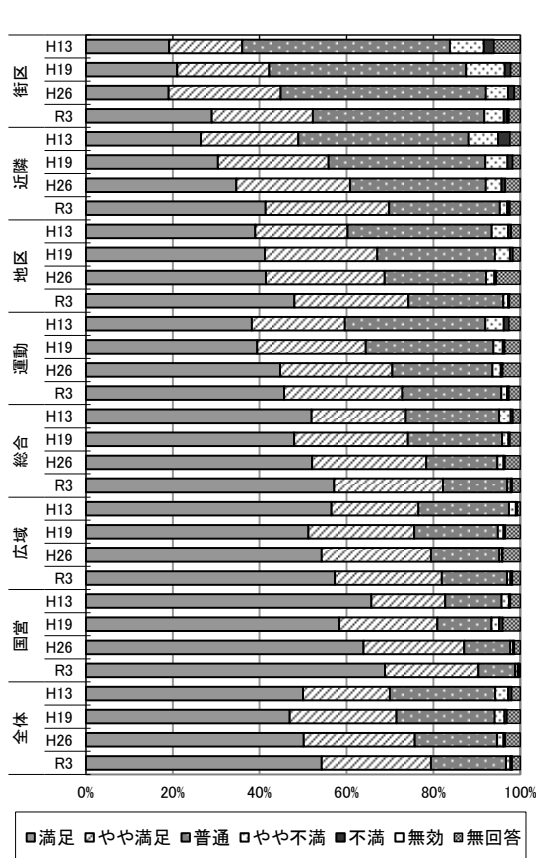

単位：%

		満足	やや満足	普通	やや不満	不満	無効	無回答
街区	H13	19.2	16.8	47.8	7.8	2.3		6.1
	H19	21.1	21.2	45.3	8.8	1.4		2.2
	H26	19.0	25.7	47.3	5.1	1.5		1.3
	R3	28.9	23.3	39.4	4.5	0.8	0.4	2.6
近隣	H13	26.5	22.4	39.2	6.8	2.7		2.4
	H19	30.4	25.5	36.0	5.1	1.2		1.7
	H26	34.6	26.2	31.2	3.6	0.9		3.4
	R3	41.4	28.4	25.5	1.7	0.4	0.2	2.4
地区	H13	39.0	21.2	33.2	3.8	0.7		2.1
	H19	41.2	25.8	27.0	3.5	0.7		1.7
	H26	41.5	27.4	23.3	1.9	0.5		5.5
	R3	48.0	26.2	21.9	1.1	0.2	0.1	2.5
運動	H13	38.2	21.4	32.3	4.3	1.2		2.6
	H19	39.5	25.0	29.4	2.1	0.4		3.6
	H26	44.7	25.9	23.0	1.9	0.4		4.1
	R3	45.6	27.3	22.7	1.3	0.4	0.1	2.6
総合	H13	51.9	21.6	21.5	2.7	0.5		1.7
	H19	47.9	26.1	21.7	1.5	0.4		2.4
	H26	52.1	26.3	16.4	1.4	0.4		3.5
	R3	57.2	25.0	14.8	0.8	0.2	0.1	1.9
広域	H13	56.6	19.9	20.9	1.6	0.3		0.7
	H19	51.2	24.4	19.2	1.3	0.4		3.4
	H26	54.3	25.2	15.8	0.6	0.1		4.1
	R3	57.4	24.6	15.0	0.8	0.3	0.2	1.8
国営	H13	65.7	17.0	13.0	1.7	0.3		2.3
	H19	58.3	22.6	12.5	1.7	0.8		4.1
	H26	63.9	23.2	10.6	0.7	0.3		1.3
	R3	68.9	21.5	8.5	0.6	0.2	0.1	0.3
全体	H13	50.0	20.0	24.2	3.0	0.8		2.0
	H19	46.9	24.6	22.6	2.2	0.6		3.1
	H26	50.2	25.5	18.9	1.5	0.4		3.5
	R3	54.3	25.1	17.3	1.0	0.3	0.1	1.9

図表 4-11-8 公園の落ち着きや雰囲気、景色の美しさについて

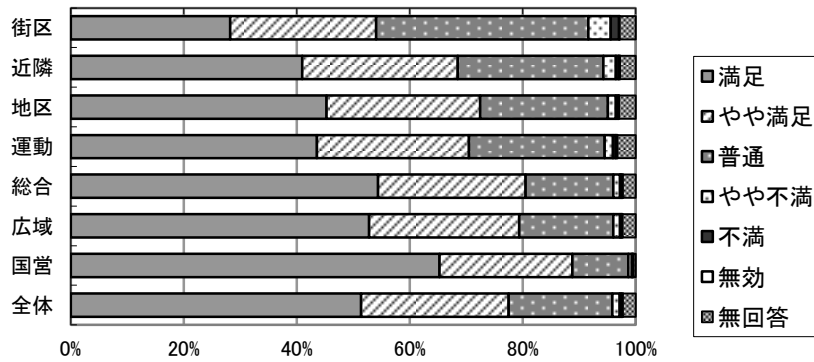

単位: %

	満足	やや満足	普通	やや不満	不満	無効	無回答	回答数(票)
街区公園	28.2	25.8	37.6	3.9	1.5	0.1	2.8	992
近隣公園	41.0	27.5	25.8	2.2	0.5	0.2	2.8	2,700
地区公園	45.3	27.2	22.6	1.4	0.4	0.1	3.0	3,622
運動公園	43.6	26.9	24.0	1.5	0.5	0.3	3.2	8,035
総合公園	54.4	26.1	15.5	1.2	0.2	0.3	2.3	12,530
広域公園	52.8	26.5	16.7	1.2	0.2	0.2	2.3	7,347
国営公園	65.3	23.5	9.9	0.6	0.2	0.1	0.4	6,297
全体	51.4	26.1	18.3	1.3	0.3	0.2	2.3	41,523

図表 4-11-9 公園の落ち着きや雰囲気、景色の美しさについて (経年)

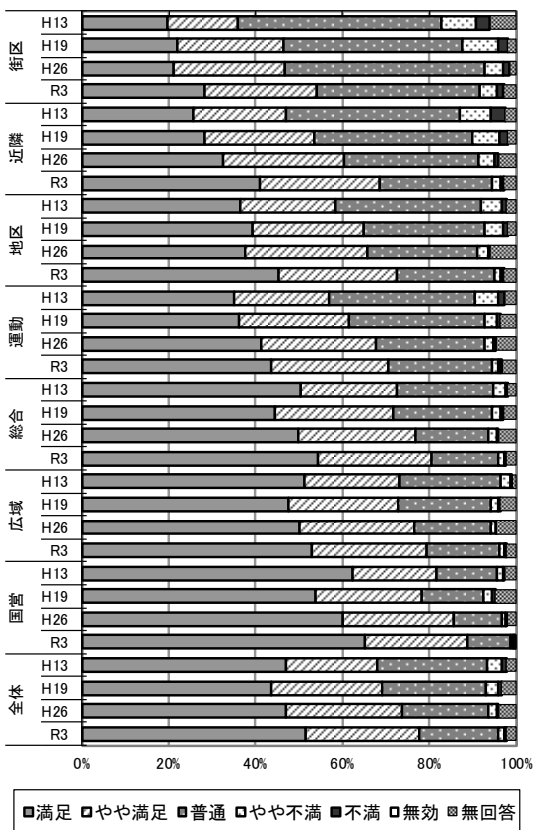

単位: %

		満足	やや満足	普通	やや不満	不満	無効	無回答
街区	H13	19.6	16.3	47.1	7.7	3.3		6.1
	H19	22.0	24.3	41.4	8.3	2.1		1.9
	H26	21.1	25.6	46.0	4.2	1.5		1.5
	R3	28.2	25.8	37.6	3.9	1.5	0.1	2.8
近隣	H13	25.6	21.4	40.0	7.2	3.3		2.5
	H19	28.3	25.3	36.3	6.4	1.9		1.9
	H26	32.6	27.8	30.8	3.8	0.9		4.1
	R3	41.0	27.5	25.8	2.2	0.5	0.2	2.8
地区	H13	36.3	22.1	33.5	4.6	1.2		2.2
	H19	39.2	25.7	27.8	4.2	1.2		1.9
	H26	37.7	27.9	25.5	2.4	0.4		6.0
	R3	45.3	27.2	22.6	1.4	0.4	0.1	3.0
運動	H13	35.0	21.8	33.7	5.3	1.5		2.6
	H19	36.3	25.2	31.4	2.8	0.6		3.7
	H26	41.4	26.4	25.0	2.1	0.5		4.7
	R3	43.6	26.9	24.0	1.5	0.5	0.3	3.2
総合	H13	50.4	22.1	22.1	2.8	0.6		1.9
	H19	44.5	27.1	22.9	1.9	0.6		2.9
	H26	49.7	27.1	16.9	1.8	0.4		4.1
	R3	54.4	26.1	15.5	1.2	0.2	0.3	2.3
広域	H13	51.2	22.0	23.2	2.3	0.4		0.9
	H19	47.5	25.3	21.2	1.8	0.5		3.6
	H26	50.1	26.5	17.5	1.1	0.2		4.6
	R3	52.8	26.5	16.7	1.2	0.2	0.2	2.3
国営	H13	62.3	19.3	14.0	1.4	0.4		2.6
	H19	53.9	24.4	14.2	1.8	0.9		4.8
	H26	60.0	25.8	11.0	0.9	0.2		2.1
	R3	65.3	23.5	9.9	0.6	0.2	0.1	0.4
全体	H13	47.0	21.2	25.3	3.4	1.0		2.2
	H19	43.6	25.5	24.0	2.7	0.8		3.4
	H26	47.0	26.7	20.0	1.8	0.4		4.0
	R3	51.4	26.1	18.3	1.3	0.3	0.2	2.3

図表 4-11-10 施設の新鮮さ、古さなどの状態について

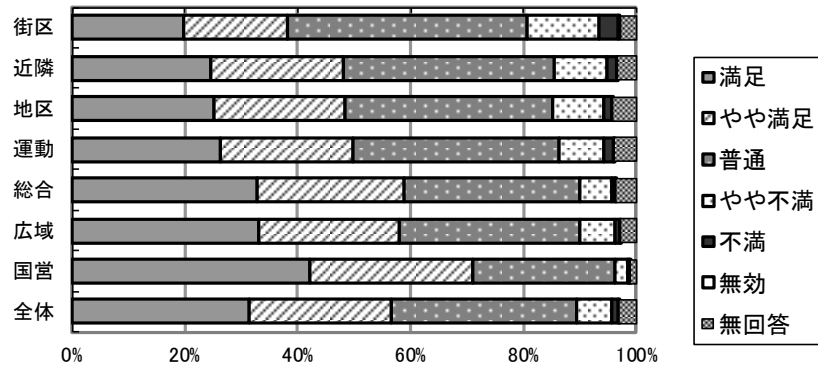

単位: %

	満足	やや満足	普通	やや不満	不満	無効	無回答	回答数(票)
街区公園	19.8	18.3	42.4	12.7	3.5	0.3	2.9	992
近隣公園	24.5	23.6	37.4	9.4	1.6	0.2	3.3	2,700
地区公園	25.2	23.1	36.7	9.2	1.4	0.2	4.1	3,622
運動公園	26.2	23.6	36.6	7.9	1.7	0.2	3.8	8,035
総合公園	32.8	26.1	31.1	5.6	0.8	0.1	3.5	12,530
広域公園	33.0	25.0	32.0	6.3	0.8	0.1	2.9	7,347
国営公園	42.1	28.9	25.2	2.4	0.2	0.1	1.0	6,297
全体	31.5	25.2	32.6	6.4	1.1	0.2	3.1	41,523

図表 4-11-11 施設の新しいさ、古さなどの状態について（経年）

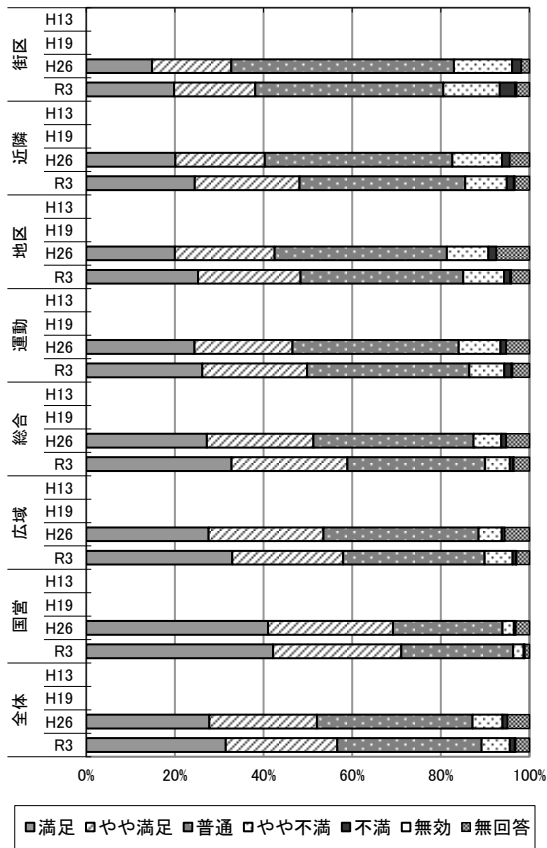

単位：%

		満足	やや満足	普通	やや不満	不満	無効	無回答
街区	H13							
	H19							
	H26	14.8	17.9	50.2	13.1	2.1		1.8
	R3	19.8	18.3	42.4	12.7	3.5	0.3	2.9
近隣	H13							
	H19							
	H26	20.1	20.2	42.4	11.2	1.8		4.4
	R3	24.5	23.6	37.4	9.4	1.6	0.2	3.3
地区	H13							
	H19							
	H26	20.0	22.5	38.9	9.4	1.8		7.4
	R3	25.2	23.1	36.7	9.2	1.4	0.2	4.1
運動	H13							
	H19							
	H26	24.4	22.1	37.5	9.4	1.4		5.2
	R3	26.2	23.6	36.6	7.9	1.7	0.2	3.8
総合	H13							
	H19							
	H26	27.2	24.0	36.1	6.3	1.1		5.2
	R3	32.8	26.1	31.1	5.6	0.8	0.1	3.5
広域	H13							
	H19							
	H26	27.6	25.9	35.1	5.2	0.7		5.6
	R3	33.0	25.0	32.0	6.3	0.8	0.1	2.9
国営	H13							
	H19							
	H26	41.0	28.2	24.7	2.6	0.5		3.0
	R3	42.1	28.9	25.2	2.4	0.2	0.1	1.0
全体	H13							
	H19							
	H26	27.8	24.2	35.2	6.8	1.1		4.9
	R3	31.5	25.2	32.6	6.4	1.1	0.2	3.1

図表 4-11-12 子どもの遊び場としての安心感、安全性について

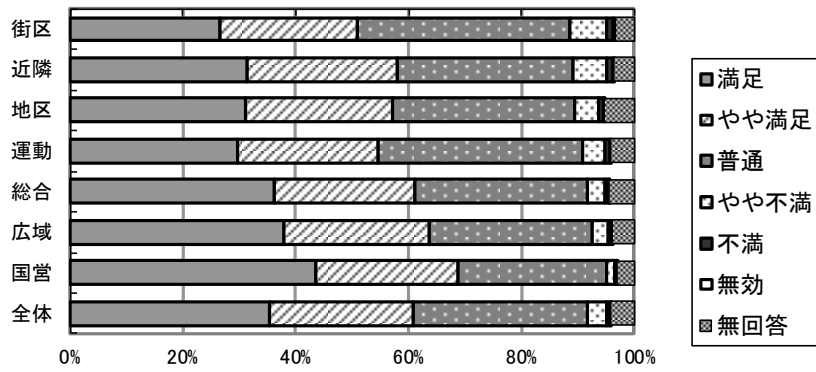

単位：%

	満足	やや満足	普通	やや不満	不満	無効	無回答	回答数(票)
街区公園	26.4	24.6	37.6	6.6	1.1	0.3	3.4	992
近隣公園	31.3	26.5	31.3	5.9	1.1	0.0	3.8	2,700
地区公園	30.9	26.1	32.4	4.3	0.8	0.2	5.3	3,622
運動公園	29.6	25.1	36.0	4.2	0.8	0.1	4.2	8,035
総合公園	36.2	25.0	30.4	3.2	0.5	0.2	4.6	12,530
広域公園	37.8	25.8	28.9	3.0	0.4	0.1	4.0	7,347
国营公園	43.5	25.2	26.4	1.5	0.2	0.1	3.1	6,297
全体	35.3	25.4	31.0	3.4	0.6	0.1	4.2	41,523

図表 4-11-13 子どもの遊び場としての安心感、安全性について（経年）

単位：%

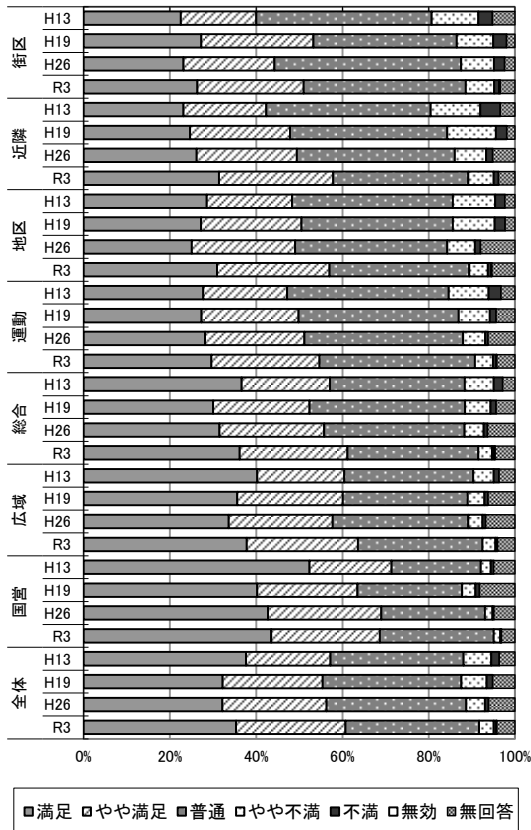

		満足	やや満足	普通	やや不満	不満	無効	無回答
街区	H13	22.5	17.5	40.7	10.8	3.3		5.2
	H19	27.3	26.0	33.2	8.4	3.1		1.9
	H26	23.2	21.1	43.3	7.6	2.5		2.4
	R3	26.4	24.6	37.6	6.6	1.1	0.3	3.4
近隣	H13	23.1	19.2	38.1	11.5	4.6		3.4
	H19	24.7	23.2	36.5	11.3	2.6		1.9
	H26	26.2	23.2	36.6	7.3	1.5		5.2
	R3	31.3	26.5	31.3	5.9	1.1	0.0	3.8
地区	H13	28.5	19.8	37.3	9.8	2.3		2.3
	H19	27.2	23.3	35.1	9.7	2.5		2.2
	H26	25.0	24.0	35.3	6.4	1.3		8.0
	R3	30.9	26.1	32.4	4.3	0.8	0.2	5.3
運動	H13	27.7	19.4	37.5	9.2	2.9		3.2
	H19	27.3	22.5	37.2	7.2	1.5		4.3
	H26	28.1	23.1	36.8	5.1	0.6		6.2
	R3	29.6	25.1	36.0	4.2	0.8	0.1	4.2
総合	H13	36.6	20.5	31.2	6.7	2.1		2.8
	H19	30.0	22.4	36.1	5.9	1.3		4.3
	H26	31.5	24.3	32.6	4.4	0.9		6.3
	R3	36.2	25.0	30.4	3.2	0.5	0.2	4.6
広域	H13	40.3	20.2	29.9	4.8	1.2		3.7
	H19	35.6	24.5	29.0	3.8	0.9		6.2
	H26	33.6	24.1	31.5	3.2	0.7		6.8
	R3	37.8	25.8	28.9	3.0	0.4	0.1	4.0
国营	H13	52.4	19.0	20.7	2.3	0.7		4.9
	H19	40.2	23.3	24.3	3.0	1.0		8.2
	H26	42.7	26.3	24.0	1.8	0.3		4.9
	R3	43.5	25.2	26.4	1.5	0.2	0.1	3.1
全体	H13	37.6	19.6	30.8	6.4	1.9		3.6
	H19	32.2	23.2	32.1	5.8	1.4		5.1
	H26	32.1	24.2	32.4	4.3	0.8		6.1
	R3	35.3	25.4	31.0	3.4	0.6	0.1	4.2

図表 4-11-14 高齢者や障害者の利用やベビーカーの通行への配慮について

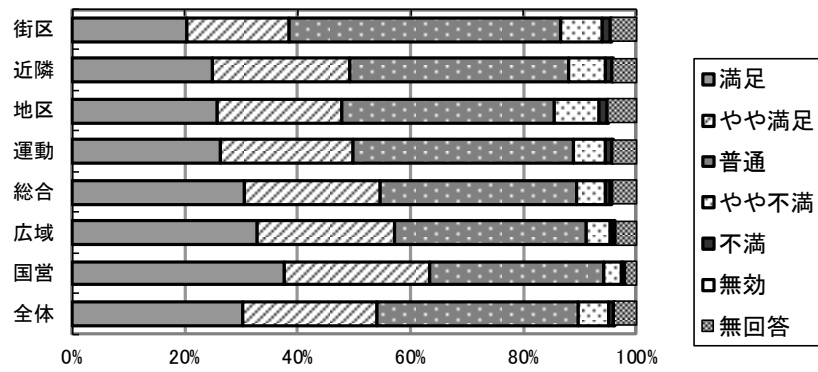

単位：%

	満足	やや満足	普通	やや不満	不満	無効	無回答	回答数(票)
街区公園	20.4	18.0	48.1	7.5	1.5	0.1	4.4	992
近隣公園	24.7	24.3	39.0	6.3	1.3	0.1	4.2	2,700
地区公園	25.7	22.2	37.6	8.0	1.4	0.3	4.9	3,622
運動公園	26.4	23.5	38.9	5.9	1.1	0.1	4.1	8,035
総合公園	30.5	24.1	34.7	5.3	0.8	0.3	4.3	12,530
広域公園	32.9	24.2	34.0	4.3	0.6	0.2	3.7	7,347
国営公園	37.7	25.7	31.0	2.9	0.5	0.2	2.0	6,297
全体	30.2	24.0	35.7	5.2	0.9	0.2	3.9	41,523

図表 4-11-15 高齢者や障害者の利用やベビーカーの通行への配慮について（経年）

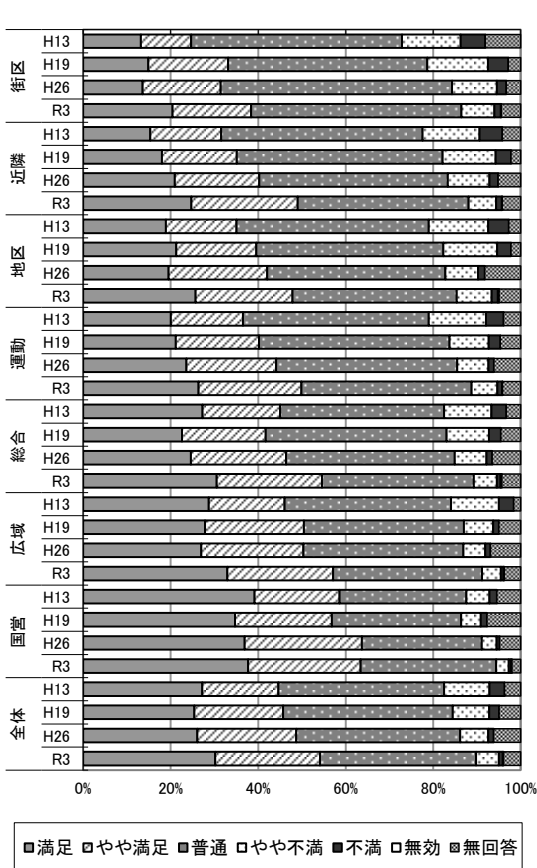

単位：%

公園種別	年次	満足	やや満足	普通	やや不満	不満	無効	無回答
街区	H13	13.2	11.5	48.2	13.4	5.6		8.1
	H19	14.9	18.3	45.5	13.9	4.7		2.8
	H26	13.6	17.8	52.9	10.2	2.2		3.3
	R3	20.4	18.0	48.1	7.5	1.5	0.1	4.4
近隣	H13	15.3	16.2	46.1	13.0	5.2		4.2
	H19	18.0	17.1	47.1	12.1	3.5		2.2
	H26	20.9	19.3	43.1	9.5	2.0		5.1
	R3	24.7	24.3	39.0	6.3	1.3	0.1	4.2
地区	H13	18.9	16.2	44.0	13.6	4.7		2.7
	H19	21.3	18.3	42.7	12.3	3.2		2.2
	H26	19.5	22.6	40.7	7.5	1.5		8.2
	R3	25.7	22.2	37.6	8.0	1.4	0.3	4.9
運動	H13	20.0	16.5	42.4	13.1	4.0		3.9
	H19	21.2	19.0	43.5	9.0	2.6		4.6
	H26	23.6	20.5	41.4	7.1	1.3		6.1
	R3	26.4	23.5	38.9	5.9	1.1	0.1	4.1
総合	H13	27.3	17.7	37.5	10.8	3.4		3.3
	H19	22.5	19.2	41.3	9.7	2.7		4.5
	H26	24.6	21.7	38.6	7.3	1.3		6.5
	R3	30.5	24.1	34.7	5.3	0.8	0.3	4.3
広域	H13	28.7	17.3	38.1	10.9	3.4		1.6
	H19	27.9	22.6	36.6	6.7	1.3		5.0
	H26	27.0	23.4	36.6	5.0	1.2		6.9
	R3	32.9	24.2	34.0	4.3	0.6	0.2	3.7
国営	H13	39.2	19.4	29.0	5.3	1.7		5.4
	H19	34.7	22.2	29.6	4.5	1.4		7.7
	H26	36.9	26.8	27.4	3.4	0.7		4.8
	R3	37.7	25.7	31.0	2.9	0.5	0.2	2.0
全体	H13	27.2	17.4	37.9	10.4	3.4		3.7
	H19	25.4	20.3	38.8	8.3	2.3		4.9
	H26	26.1	22.6	37.5	6.4	1.3		6.2
	R3	30.2	24.0	35.7	5.2	0.9	0.2	3.9

図表 4-11-16 散策や憩いの場としての利用について

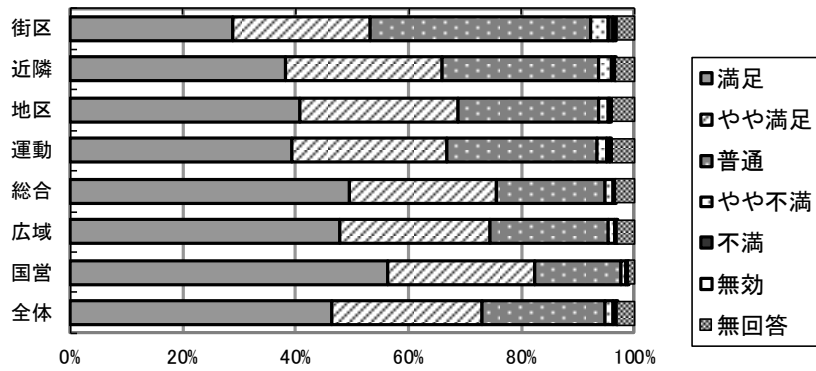

単位：%

	満足	やや満足	普通	やや不満	不満	無効	無回答	回答数(票)
街区公園	28.7	24.4	39.2	2.9	1.0	0.6	3.1	992
近隣公園	38.1	27.8	27.6	2.4	0.5	0.1	3.4	2,700
地区公園	40.7	28.0	25.0	1.7	0.2	0.3	4.1	3,622
運動公園	39.2	27.5	26.7	1.8	0.5	0.3	4.0	8,035
総合公園	49.5	26.1	19.2	1.5	0.2	0.2	3.3	12,530
広域公園	47.9	26.5	20.9	1.3	0.2	0.2	3.0	7,347
国営公園	56.4	26.1	15.2	0.8	0.2	0.2	1.1	6,297
全体	46.3	26.7	21.9	1.5	0.3	0.2	3.1	41,523

図表 4-11-17 散策や憩いの場としての利用について（経年）

単位：%

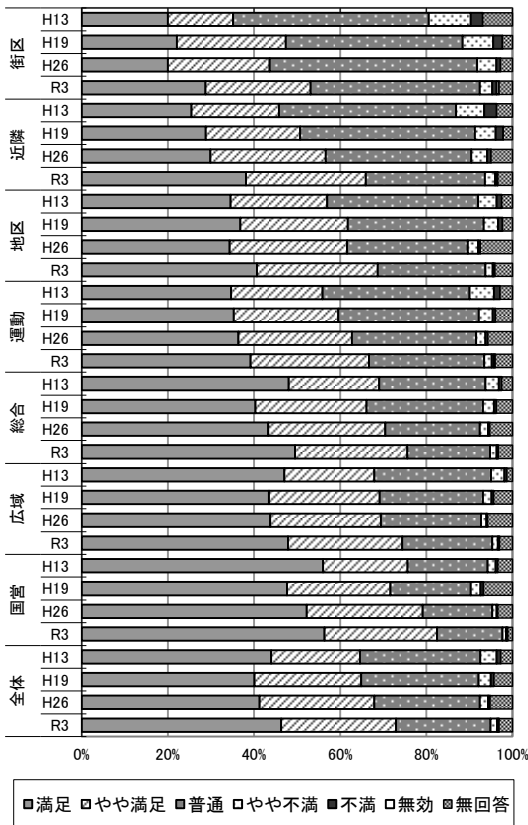

		満足	やや満足	普通	やや不満	不満	無効	無回答
街区	H13	20.0	15.1	45.4	9.7	2.8		6.9
	H19	22.1	25.2	41.1	7.1	2.1		2.3
	H26	20.0	23.6	48.1	4.5	1.0		2.8
	R3	28.7	24.4	39.2	2.9	1.0	0.6	3.1
近隣	H13	25.5	20.3	41.1	6.5	2.9		3.7
	H19	28.8	21.9	40.5	4.8	1.7		2.2
	H26	29.9	26.8	33.8	3.7	0.9		5.0
	R3	38.1	27.8	27.6	2.4	0.5	0.1	3.4
地区	H13	34.6	22.4	35.0	4.3	1.2		2.5
	H19	36.8	24.9	31.6	3.3	1.0		2.3
	H26	34.3	27.3	28.0	2.4	0.5		7.5
	R3	40.7	28.0	25.0	1.7	0.2	0.3	4.1
運動	H13	34.7	21.2	34.1	5.7	1.4		2.9
	H19	35.3	24.3	32.6	3.2	0.6		4.0
	H26	36.4	26.3	28.8	2.2	0.5		5.7
	R3	39.2	27.5	26.7	1.8	0.5	0.3	4.0
総合	H13	48.0	21.0	24.6	3.1	0.7		2.5
	H19	40.4	25.7	27.0	2.5	0.6		3.7
	H26	43.3	27.2	21.9	1.9	0.4		5.3
	R3	49.5	26.1	19.2	1.5	0.2	0.2	3.3
広域	H13	47.1	20.9	27.1	3.1	0.6		1.3
	H19	43.5	25.7	24.0	2.0	0.5		4.4
	H26	43.8	25.7	23.2	1.3	0.3		5.8
	R3	47.9	26.5	20.9	1.3	0.2	0.2	3.0
国営	H13	56.1	19.6	18.6	1.9	0.5		3.4
	H19	47.7	24.0	18.6	2.3	0.7		6.7
	H26	52.3	26.9	16.2	1.0	0.3		3.4
	R3	56.4	26.1	15.2	0.8	0.2	0.2	1.1
全体	H13	44.0	20.6	27.9	3.8	1.0		2.7
	H19	40.1	24.7	27.2	2.8	0.8		4.3
	H26	41.3	26.6	24.5	1.9	0.5		5.2
	R3	46.3	26.7	21.9	1.5	0.3	0.2	3.1

図表 4-11-18 運動・スポーツの利用について

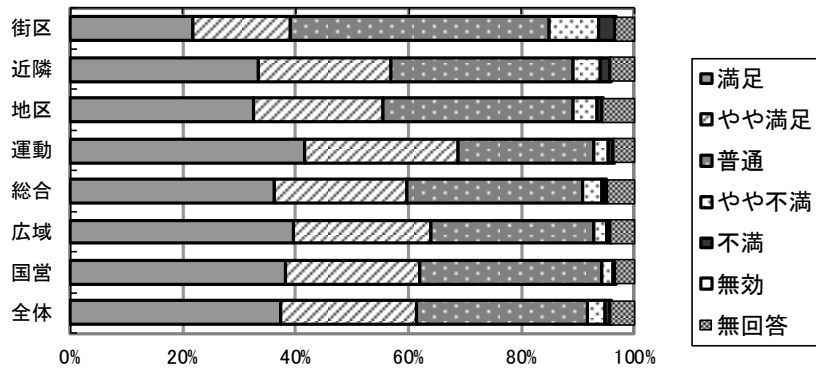

単位: %

	満足	やや満足	普通	やや不満	不満	無効	無回答	回答数(票)
街区公園	21.9	17.2	45.8	8.9	2.7	0.1	3.4	992
近隣公園	33.4	23.4	32.3	4.9	1.5	0.2	4.3	2,700
地区公園	32.5	22.9	33.7	4.4	0.8	0.3	5.5	3,622
運動公園	41.5	27.2	24.2	2.4	0.8	0.2	3.6	8,035
総合公園	36.3	23.3	31.2	3.6	0.6	0.2	4.9	12,530
広域公園	39.4	24.4	29.0	2.2	0.4	0.2	4.2	7,347
国営公園	38.1	23.9	32.1	1.9	0.4	0.1	3.4	6,297
全体	37.3	24.2	30.2	3.2	0.7	0.2	4.3	41,523

図表 4-11-19 運動・スポーツの利用について (経年)

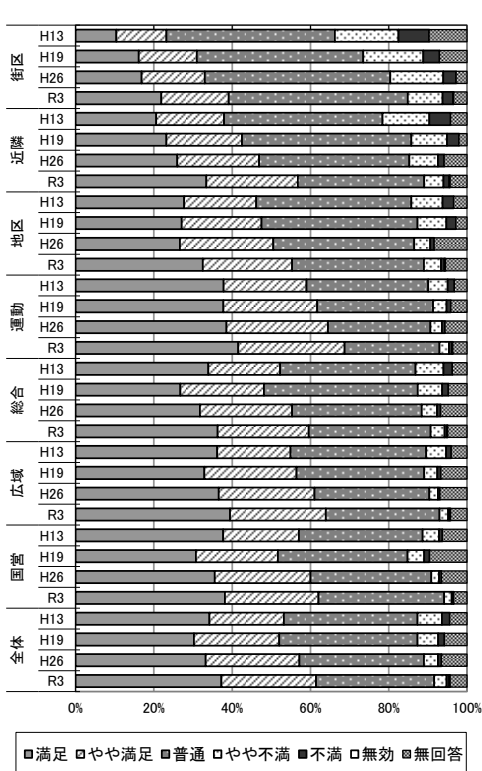

単位: %

		満足	やや満足	普通	やや不満	不満	無効	無回答
街区	H13	10.4	12.8	43.1	16.3	7.8		9.7
	H19	16.1	14.9	42.5	15.3	4.2		7.0
	H26	16.8	16.2	47.4	13.6	3.3		2.8
	R3	21.9	17.2	45.8	8.9	2.7	0.1	3.4
近隣	H13	20.6	17.3	40.5	12.0	5.4		4.2
	H19	23.2	19.3	43.2	9.1	3.1		2.0
	H26	26.0	20.9	38.4	7.3	1.6		5.8
	R3	33.4	23.4	32.3	4.9	1.5	0.2	4.3
地区	H13	27.7	18.4	39.6	8.0	2.8		3.4
	H19	27.1	20.4	39.9	7.3	2.4		2.8
	H26	26.7	23.8	36.1	4.1	1.0		8.3
	R3	32.5	22.9	33.7	4.4	0.8	0.3	5.5
運動	H13	37.8	21.2	31.1	5.0	1.7		3.2
	H19	37.7	24.0	29.6	3.4	1.1		4.1
	H26	38.6	26.0	26.1	3.0	0.8		5.6
	R3	41.5	27.2	24.2	2.4	0.8	0.2	3.6
総合	H13	33.9	18.3	34.6	7.1	2.3		3.7
	H19	26.8	21.4	39.3	6.3	1.6		4.8
	H26	31.7	23.6	33.1	4.0	0.9		6.7
	R3	36.3	23.3	31.2	3.6	0.6	0.2	4.9
広域	H13	36.2	18.7	34.7	5.1	1.3		4.0
	H19	32.9	23.6	32.7	3.3	0.9		6.7
	H26	36.6	24.5	29.3	2.2	0.5		6.9
	R3	39.4	24.4	29.0	2.2	0.4	0.2	4.2
国営	H13	37.7	19.4	31.6	4.2	0.8		6.3
	H19	30.7	21.0	33.1	4.2	1.4		9.6
	H26	35.6	24.5	30.9	2.0	0.6		6.5
	R3	38.1	23.9	32.1	1.9	0.4	0.1	3.4
全体	H13	34.2	19.0	34.2	6.2	2.0		4.4
	H19	30.2	21.8	35.4	5.3	1.6		5.8
	H26	33.2	24.0	31.8	3.6	0.9		6.5
	R3	37.3	24.2	30.2	3.2	0.7	0.2	4.3

図表 4-11-20 緑いきものの観察・学習の場としての利用について

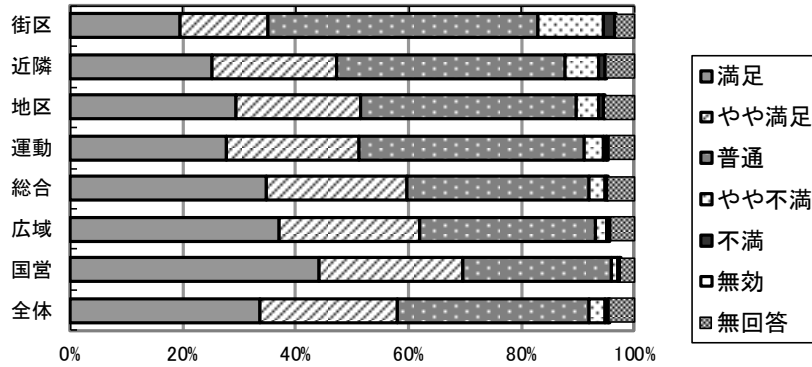

単位: %

	満足	やや満足	普通	やや不満	不満	無効	無回答	回答数(票)
街区公園	19.5	15.5	47.9	11.6	1.9	0.2	3.4	992
近隣公園	25.1	22.2	40.3	6.1	1.2	0.2	4.9	2,700
地区公園	29.3	22.1	38.3	3.8	1.0	0.2	5.3	3,622
運動公園	27.7	23.5	40.0	3.3	0.6	0.2	4.6	8,035
総合公園	34.8	24.9	32.3	2.7	0.3	0.2	4.8	12,530
広域公園	37.1	25.0	31.0	2.0	0.3	0.2	4.3	7,347
国営公園	44.0	25.6	26.2	1.3	0.3	0.1	2.5	6,297
全体	33.8	24.1	34.0	3.0	0.5	0.2	4.4	41,523

図表 4-11-21 緑いきものの観察・学習の場としての利用について (経年)

単位: %

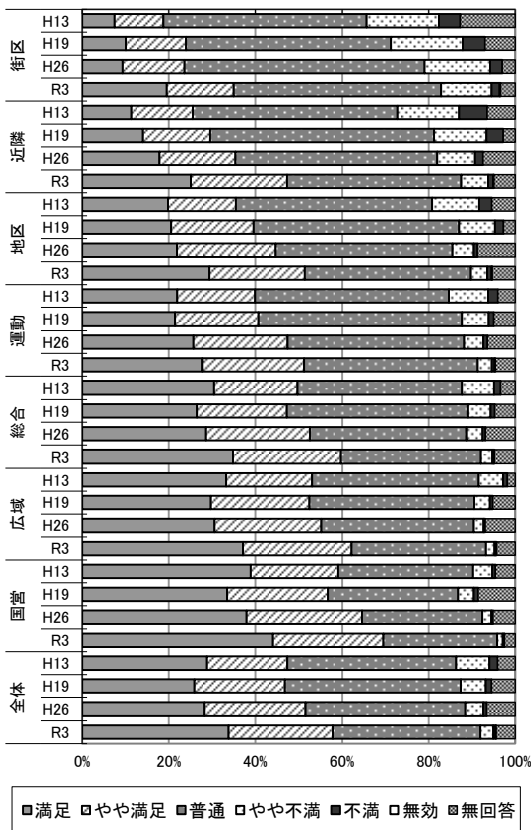

		満足	やや満足	普通	やや不満	不満	無効	無回答
街区	H13	7.5	11.2	47.0	16.7	5.0		12.6
	H19	10.1	13.9	47.4	16.6	5.0		7.0
	H26	9.4	14.3	55.4	15.1	2.9		3.0
	R3	19.5	15.5	47.9	11.6	1.9	0.2	3.4
近隣	H13	11.4	14.2	47.3	14.2	6.4		6.5
	H19	14.0	15.5	51.8	12.1	3.9		2.8
	H26	17.8	17.6	46.6	8.6	1.9		7.5
	R3	25.1	22.2	40.3	6.1	1.2	0.2	4.9
地区	H13	19.8	15.7	45.3	10.8	3.0		5.4
	H19	20.6	19.1	47.5	8.2	2.0		2.7
	H26	21.9	22.7	41.0	4.9	0.8		8.8
	R3	29.3	22.1	38.3	3.8	1.0	0.2	5.3
運動	H13	22.0	18.0	44.8	9.0	2.3		4.0
	H19	21.4	19.3	47.0	6.1	1.2		5.0
	H26	25.8	21.6	40.9	4.3	1.0		6.5
	R3	27.7	23.5	40.0	3.3	0.6	0.2	4.6
総合	H13	30.4	19.3	38.1	7.3	1.5		3.4
	H19	26.5	20.7	41.9	5.2	0.9		4.8
	H26	28.5	24.1	36.2	3.7	0.7		6.9
	R3	34.8	24.9	32.3	2.7	0.3	0.2	4.8
広域	H13	33.2	19.9	38.4	5.7	1.0		1.8
	H19	29.6	22.8	38.0	3.7	0.6		5.2
	H26	30.5	24.7	35.1	2.3	0.4		7.0
	R3	37.1	25.0	31.0	2.0	0.3	0.2	4.3
国営	H13	38.9	20.1	31.1	4.5	0.7		4.6
	H19	33.5	23.3	30.0	3.6	1.0		8.6
	H26	38.0	26.6	27.8	2.1	0.3		5.2
	R3	44.0	25.6	26.2	1.3	0.3	0.1	2.5
全体	H13	28.8	18.6	39.2	7.6	1.9		4.1
	H19	26.0	20.8	40.7	5.7	1.3		5.5
	H26	28.2	23.4	37.0	4.0	0.8		6.6
	R3	33.8	24.1	34.0	3.0	0.5	0.2	4.4

図表 4-11-22 利用規制や禁止事項など利用上のルールについて

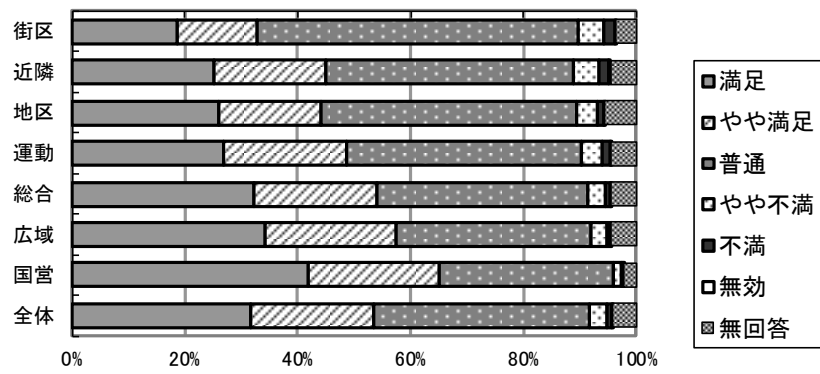

単位: %

	満足	やや満足	普通	やや不満	不満	無効	無回答	回答数(票)
街区公園	18.6	14.1	57.0	4.4	2.0	0.3	3.5	992
近隣公園	25.1	19.9	44.0	4.4	1.8	0.2	4.6	2,700
地区公園	26.0	18.1	45.4	3.6	1.1	0.3	5.5	3,622
運動公園	26.8	21.8	41.7	3.8	1.2	0.2	4.6	8,035
総合公園	32.2	21.9	37.3	3.2	0.7	0.1	4.6	12,530
広域公園	34.3	23.2	34.5	2.6	0.6	0.2	4.5	7,347
国営公園	42.0	23.2	30.7	1.5	0.3	0.1	2.2	6,297
全体	31.7	21.7	38.3	3.1	0.9	0.2	4.2	41,523

図表 4-11-23 利用規制や禁止事項など利用上のルールについて（経年）

単位：％

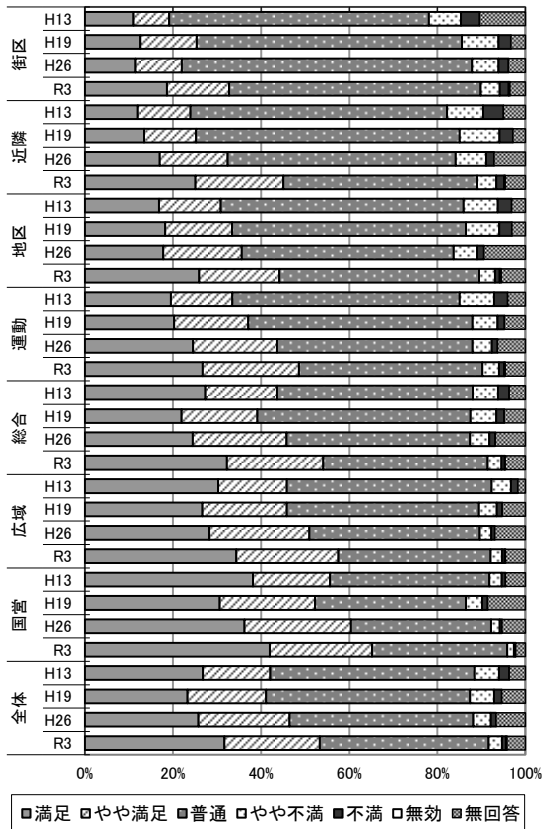

		満足	やや満足	普通	やや不満	不満	無効	無回答
街区	H13	11.0	8.1	59.0	7.3	4.2		10.4
	H19	12.5	12.9	60.2	8.3	2.8		3.3
	H26	11.5	10.5	65.9	5.9	2.3		3.8
近隣	R3	18.6	14.1	57.0	4.4	2.0	0.3	3.5
	H13	12.0	12.0	58.2	8.2	4.6		5.0
	H19	13.4	11.8	59.9	9.0	3.1		2.8
地区	H26	17.0	15.4	51.8	6.9	1.8		7.1
	R3	25.1	19.9	44.0	4.4	1.8	0.2	4.6
	H13	16.8	14.0	55.2	7.7	3.2		3.1
運動	H19	18.2	15.2	53.1	7.5	2.9		3.1
	H26	17.8	17.8	48.1	5.3	1.6		9.4
	R3	26.0	18.1	45.4	3.6	1.1	0.3	5.5
総合	H13	19.5	13.9	51.6	7.8	3.1		4.0
	H19	20.2	16.8	51.0	5.6	1.6		4.7
	H26	24.6	19.0	44.5	4.3	1.3		6.3
広域	R3	26.8	21.8	41.7	3.8	1.2	0.2	4.6
	H13	27.4	16.2	44.5	5.7	2.5		3.7
	H19	21.9	17.2	48.5	5.7	1.8		4.8
国営	H26	24.5	21.2	41.8	4.3	1.4		6.8
	R3	32.2	21.9	37.3	3.2	0.7	0.1	4.6
	H13	30.2	15.6	46.5	4.4	1.6		1.7
全体	H19	26.7	19.1	43.6	4.1	1.3		5.2
	H26	28.2	22.8	38.6	2.6	0.8		6.9
	R3	34.3	23.2	34.5	2.6	0.6	0.2	4.5
全体	H13	38.2	17.5	36.2	2.8	0.9		4.5
	H19	30.6	21.7	34.3	3.6	1.2		8.6
	H26	36.2	24.2	31.8	2.0	0.5		5.3
全体	R3	42.0	23.2	30.7	1.5	0.3	0.1	2.2
	H13	26.8	15.3	46.4	5.5	2.3		3.7
	H19	23.3	17.8	46.3	5.4	1.7		5.4
全体	H26	25.8	20.6	41.8	3.9	1.2		6.7
	R3	31.7	21.7	38.3	3.1	0.9	0.2	4.2

図表 4-11-24 トイレや水飲みの利用について

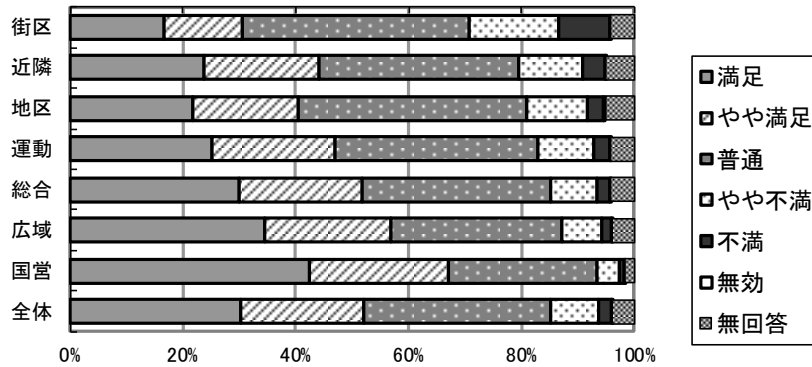

単位: %

	満足	やや満足	普通	やや不満	不満	無効	無回答	回答数(票)
街区公園	16.5	14.0	40.3	15.6	9.1	0.2	4.2	992
近隣公園	23.6	20.5	35.5	11.1	4.0	0.1	5.1	2,700
地区公園	21.7	18.7	40.6	10.6	3.0	0.3	5.2	3,622
運動公園	25.2	21.8	36.0	9.9	2.8	0.2	4.2	8,035
総合公園	29.9	21.8	33.5	8.3	2.2	0.1	4.2	12,530
広域公園	34.4	22.5	30.4	7.0	1.6	0.3	3.9	7,347
国営公園	42.4	24.8	26.1	4.1	0.9	0.1	1.6	6,297
全体	30.2	21.8	33.2	8.3	2.4	0.2	3.9	41,523

図表 4-11-25 トイレや水飲みの利用について (経年)

単位: %

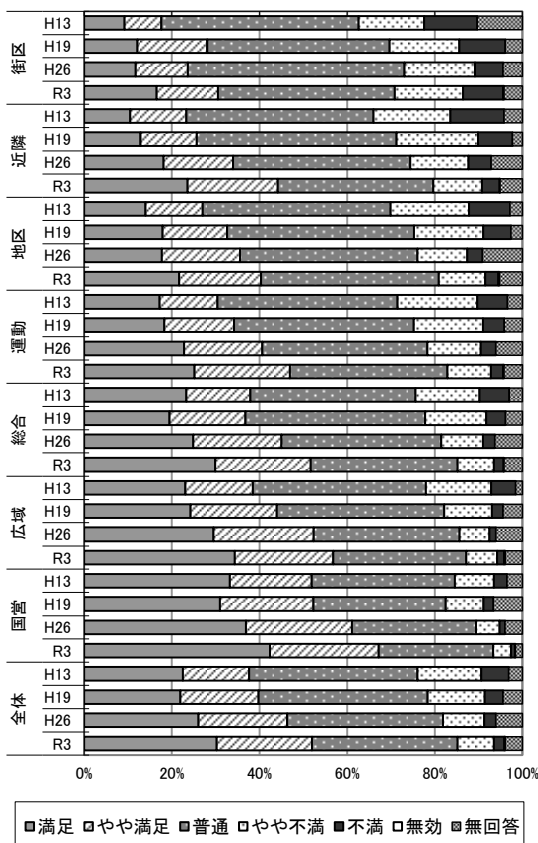

利用形態	年次	満足	やや満足	普通	やや不満	不満	無効	無回答
街区	H13	9.2	8.4	45.0	15.0	12.1		10.3
	H19	12.1	15.9	41.7	15.9	10.5		3.9
	H26	11.8	11.9	49.5	16.1	6.4		4.4
	R3	16.5	14.0	40.3	15.6	9.1	0.2	4.2
近隣	H13	10.5	12.8	42.7	17.6	12.2		4.2
	H19	12.8	12.9	45.6	18.6	7.8		2.3
	H26	18.1	15.9	40.4	13.3	5.1		7.1
	R3	23.6	20.5	35.5	11.1	4.0	0.1	5.1
地区	H13	14.0	13.1	42.9	17.9	9.4		2.8
	H19	17.9	14.7	42.6	15.8	6.3		2.6
	H26	17.7	17.8	40.5	11.4	3.4		9.1
	R3	21.7	18.7	40.6	10.6	3.0	0.3	5.2
運動	H13	17.2	13.2	41.1	18.2	6.9		3.4
	H19	18.3	15.9	41.0	15.8	4.9		4.1
	H26	22.8	17.9	37.7	12.2	3.4		6.1
	R3	25.2	21.8	36.0	9.9	2.8	0.2	4.2
総合	H13	23.3	14.6	37.7	14.6	6.8		3.0
	H19	19.4	17.3	41.0	14.0	4.4		3.8
	H26	24.9	20.1	36.4	9.6	2.7		6.3
	R3	29.9	21.8	33.5	8.3	2.2	0.1	4.2
広域	H13	23.1	15.4	39.5	14.9	5.6		1.5
	H19	24.3	19.6	38.3	10.9	2.5		4.4
	H26	29.5	22.9	33.3	6.8	1.5		6.0
	R3	34.4	22.5	30.4	7.0	1.6	0.3	3.9
国営	H13	33.2	18.7	32.7	8.9	3.0		3.5
	H19	31.0	21.3	30.2	8.6	2.3		6.6
	H26	36.9	24.2	28.3	5.4	1.3		3.9
	R3	42.4	24.8	26.1	4.1	0.9	0.1	1.6
全体	H13	22.5	15.1	38.4	14.5	6.3		3.1
	H19	22.0	17.9	38.6	13.0	4.2		4.4
	H26	26.1	20.2	35.6	9.4	2.7		6.1
	R3	30.2	21.8	33.2	8.3	2.4	0.2	3.9

図表 4-11-26 売店やレストランなどの利用について

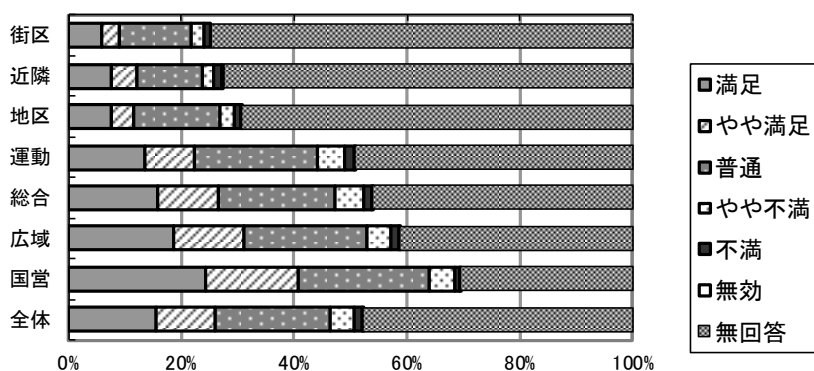

単位: %

	満足	やや満足	普通	やや不満	不満	無効	無回答	回答数(票)
街区公園	5.9	2.9	12.8	2.4	1.1	0.0	74.8	992
近隣公園	7.5	4.6	11.8	1.9	1.4	0.2	72.6	2,700
地区公園	7.5	4.0	15.4	2.4	1.2	0.1	69.4	3,622
運動公園	13.5	8.8	21.7	4.9	1.8	0.2	49.2	8,035
総合公園	15.7	10.7	20.7	5.0	1.6	0.2	46.1	12,530
広域公園	18.7	12.2	21.9	4.3	1.5	0.1	41.2	7,347
国营公園	24.2	16.6	23.3	4.5	0.8	0.1	30.5	6,297
全体	15.6	10.3	20.3	4.3	1.4	0.1	47.9	41,523

図表 4-11-27 売店やレストランなどの利用について (経年)

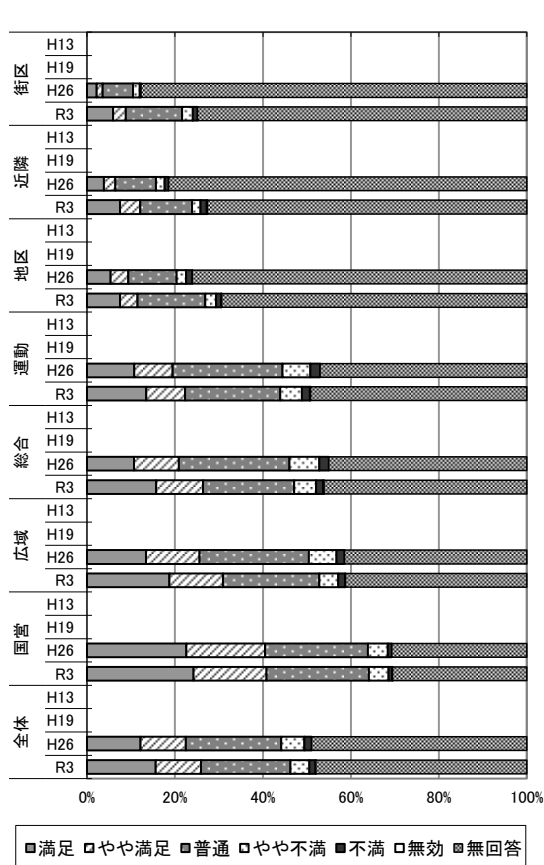

単位: %

		満足	やや満足	普通	やや不満	不満	無効	無回答
街区	H13							
	H19							
	H26	2.2	1.3	6.9	1.5	0.3		87.8
	R3	5.9	2.9	12.8	2.4	1.1	0.0	74.8
近隣	H13							
	H19							
	H26	3.8	2.6	9.3	2.0	0.9		81.4
	R3	7.5	4.6	11.8	1.9	1.4	0.2	72.6
地区	H13							
	H19							
	H26	5.4	4.1	11.0	2.2	1.4		76.0
	R3	7.5	4.0	15.4	2.4	1.2	0.1	69.4
運動	H13							
	H19							
	H26	10.7	8.7	25.0	6.3	2.2		47.0
	R3	13.5	8.8	21.7	4.9	1.8	0.2	49.2
総合	H13							
	H19							
	H26	10.7	10.2	25.2	6.8	2.1		45.0
	R3	15.7	10.7	20.7	5.0	1.6	0.2	46.1
広域	H13							
	H19							
	H26	13.4	12.2	24.9	6.3	1.8		41.4
	R3	18.7	12.2	21.9	4.3	1.5	0.1	41.2
国营	H13							
	H19							
	H26	22.6	17.9	23.4	4.5	0.9		30.7
	R3	24.2	16.6	23.3	4.5	0.8	0.1	30.5
全体	H13							
	H19							
	H26	12.2	10.3	21.7	5.2	1.7		48.9
	R3	15.6	10.3	20.3	4.3	1.4	0.1	47.9

図表 4-11-28 公園の案内標識などのわかりやすさについて

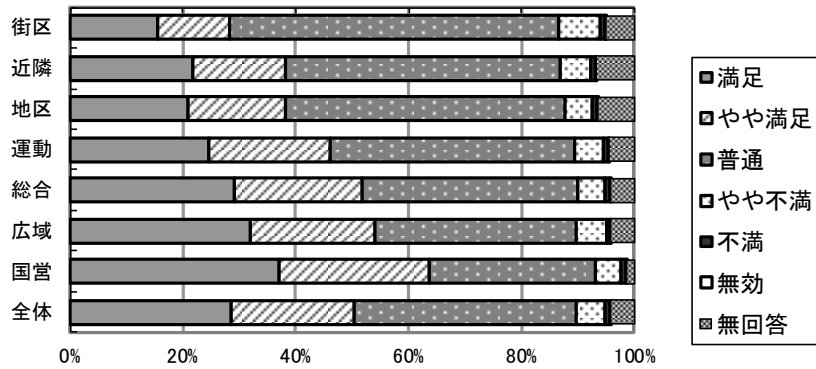

単位：%

	満足	やや満足	普通	やや不満	不満	無効	無回答	回答数(票)
街区公園	15.5	12.6	58.4	7.4	0.9	0.1	5.1	992
近隣公園	21.7	16.4	48.8	5.4	1.0	0.1	6.6	2,700
地区公園	20.8	17.4	49.4	4.9	0.9	0.1	6.4	3,622
運動公園	24.6	21.5	43.4	5.1	0.8	0.1	4.5	8,035
総合公園	29.1	22.6	38.2	4.9	0.8	0.2	4.1	12,530
広域公園	31.9	22.1	35.7	5.3	0.6	0.2	4.2	7,347
国営公園	37.0	26.7	29.5	4.5	0.6	0.2	1.4	6,297
全体	28.4	21.8	39.6	5.1	0.8	0.2	4.2	41,523

図表 4-11-29 公園の案内標識などのわかりやすさについて（経年）

単位：%

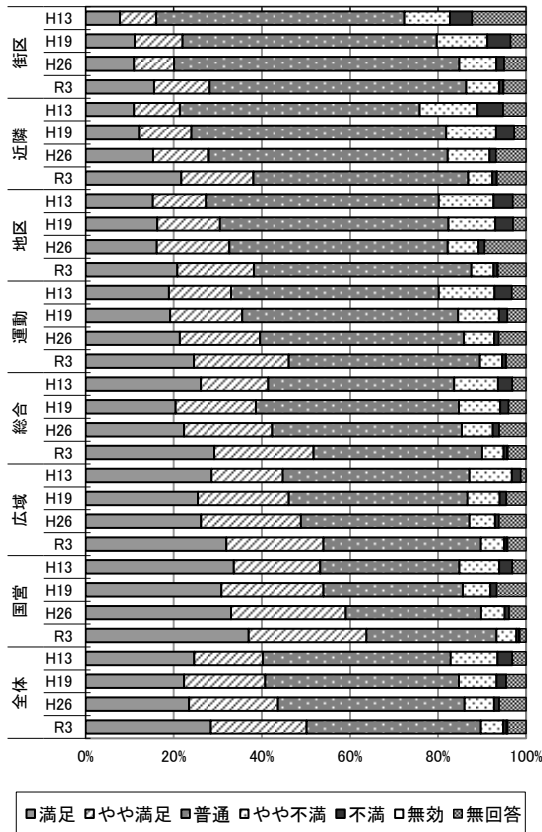

公園種別	年次	満足	やや満足	普通	やや不満	不満	無効	無回答
街区	H13	7.8	8.2	56.5	10.3	5.1		12.2
	H19	11.2	10.9	57.7	11.5	5.3		3.5
	H26	11.0	9.1	64.8	8.3	1.8		5.0
	R3	15.5	12.6	58.4	7.4	0.9	0.1	5.1
近隣	H13	11.0	10.4	54.4	13.1	5.9		5.2
	H19	12.2	11.9	57.8	11.3	4.1		2.7
	H26	15.3	12.6	54.3	9.5	1.5		6.9
	R3	21.7	16.4	48.8	5.4	1.0	0.1	6.6
地区	H13	15.2	12.2	52.8	12.4	4.4		3.0
	H19	16.2	14.2	52.0	10.6	4.1		2.9
	H26	16.1	16.5	49.6	6.9	1.4		9.4
	R3	20.8	17.4	49.4	4.9	0.9	0.1	6.4
運動	H13	18.9	14.1	47.2	12.6	4.0		3.2
	H19	19.2	16.3	49.1	9.3	1.9		4.2
	H26	21.4	18.2	46.3	6.9	1.0		6.2
	R3	24.6	21.5	43.4	5.1	0.8	0.1	4.5
総合	H13	26.2	15.3	42.2	9.9	3.3		3.1
	H19	20.4	18.2	46.1	9.3	1.9		4.0
	H26	22.3	20.1	43.1	7.0	1.4		6.1
	R3	29.1	22.6	38.2	4.9	0.8	0.2	4.1
広域	H13	28.5	16.2	42.4	9.6	2.0		1.2
	H19	25.5	20.6	40.7	7.2	1.5		4.5
	H26	26.3	22.6	38.3	5.7	0.9		6.2
	R3	31.9	22.1	35.7	5.3	0.6	0.2	4.2
国営	H13	33.6	19.7	31.6	9.0	3.0		3.1
	H19	30.8	23.2	31.6	6.2	1.5		6.7
	H26	33.0	25.9	30.8	5.4	1.0		3.9
	R3	37.0	26.7	29.5	4.5	0.6	0.2	1.4
全体	H13	24.7	15.6	42.7	10.6	3.4		3.1
	H19	22.3	18.5	44.0	8.5	2.2		4.5
	H26	23.5	20.1	42.5	6.6	1.2		6.1
	R3	28.4	21.8	39.6	5.1	0.8	0.2	4.2

図表 4-11-30 公園を利用する人々のマナーについて

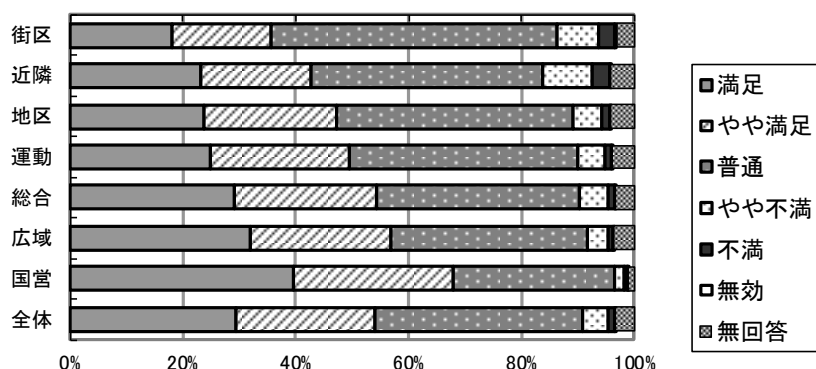

単位: %

	満足	やや満足	普通	やや不満	不満	無効	無回答	回答数(票)
街区公園	18.0	17.4	50.8	7.4	2.9	0.3	3.1	992
近隣公園	23.1	19.4	41.3	8.8	3.1	0.1	4.1	2,700
地区公園	23.9	23.2	41.9	5.1	1.5	0.1	4.3	3,622
運動公園	25.0	24.6	40.4	4.7	1.3	0.2	3.8	8,035
総合公園	29.0	25.4	35.9	5.1	1.0	0.2	3.4	12,530
広域公園	31.9	25.1	34.7	3.7	0.8	0.2	3.6	7,347
国営公園	39.6	28.2	28.7	1.8	0.4	0.1	1.2	6,297
全体	29.2	24.8	36.7	4.6	1.2	0.2	3.3	41,523

図表 4-11-31 公園を利用する人々のマナーについて (経年)

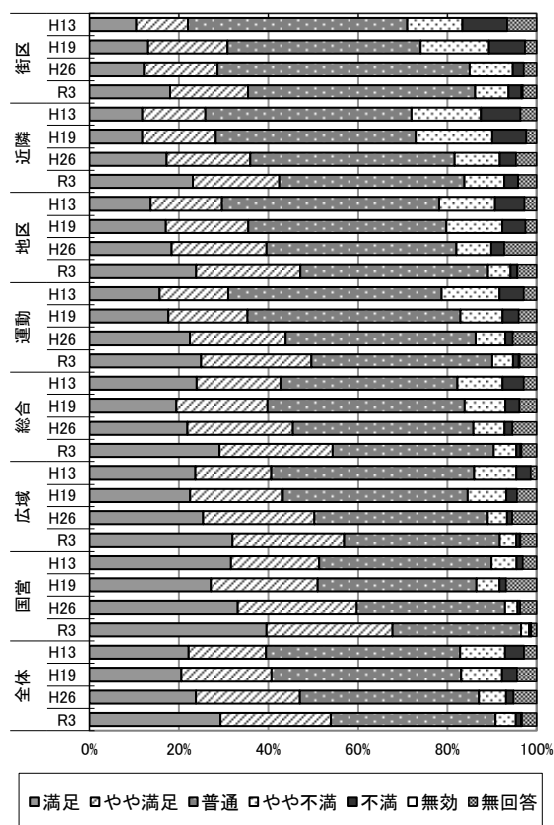

単位: %

		満足	やや満足	普通	やや不満	不満	無効	無回答
街区	H13	10.5	11.5	49.1	12.3	10.0		6.6
	H19	13.0	17.8	43.2	15.2	8.2		2.6
	H26	12.2	16.3	56.6	9.6	2.5		2.9
	R3	18.0	17.4	50.8	7.4	2.9	0.3	3.1
近隣	H13	11.9	14.1	46.1	15.5	8.8		3.6
	H19	11.9	16.2	44.9	17.0	7.7		2.3
	H26	17.2	18.7	45.7	10.0	3.7		4.7
	R3	23.1	19.4	41.3	8.8	3.1	0.1	4.1
地区	H13	13.6	16.0	48.6	12.5	6.7		2.7
	H19	17.0	18.5	44.3	12.5	5.3		2.5
	H26	18.3	21.3	42.4	7.7	2.9		7.3
	R3	23.9	23.2	41.9	5.1	1.5	0.1	4.3
運動	H13	15.6	15.4	47.8	12.9	5.5		2.9
	H19	17.6	17.7	47.7	9.3	3.7		4.0
	H26	22.5	21.3	42.7	6.5	1.7		5.4
	R3	25.0	24.6	40.4	4.7	1.3	0.2	3.8
総合	H13	24.0	18.8	39.5	10.0	4.8		2.9
	H19	19.4	20.5	44.1	9.0	3.2		3.9
	H26	21.9	23.5	40.5	6.9	1.8		5.4
	R3	29.0	25.4	35.9	5.1	1.0	0.2	3.4
広域	H13	23.7	17.0	45.4	9.3	3.3		1.3
	H19	22.5	20.6	41.5	8.5	2.4		4.4
	H26	25.5	24.8	38.7	4.3	1.2		5.5
	R3	31.9	25.1	34.7	3.7	0.8	0.2	3.6
国営	H13	31.6	19.8	38.5	5.7	1.4		3.1
	H19	27.2	23.8	35.5	5.1	1.5		6.9
	H26	33.1	26.6	33.2	2.8	0.6		3.7
	R3	39.6	28.2	28.7	1.8	0.4	0.1	1.2
全体	H13	22.2	17.3	43.4	10.0	4.3		2.8
	H19	20.5	20.2	42.3	9.1	3.4		4.4
	H26	23.8	23.2	40.2	6.0	1.7		5.2
	R3	29.2	24.8	36.7	4.6	1.2	0.2	3.3

図表 4-11-32 感染症対策の安全・安心について

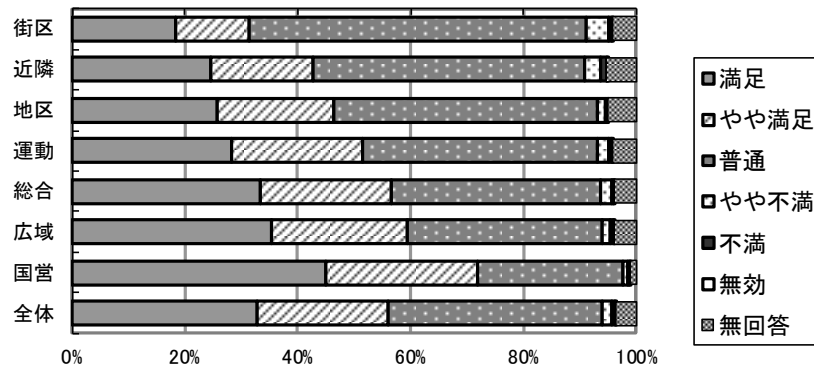

単位: %

	満足	やや満足	普通	やや不満	不満	無効	無回答	回答数(票)
街区公園	18.2	13.1	59.7	4.1	0.4	0.1	4.3	992
近隣公園	24.6	18.1	48.0	3.0	1.0	0.0	5.2	2,700
地区公園	25.6	20.6	46.8	1.4	0.5	0.0	5.0	3,622
運動公園	28.1	23.4	41.7	1.9	0.6	0.1	4.2	8,035
総合公園	33.4	23.3	37.1	1.8	0.5	0.1	3.9	12,530
広域公園	35.2	24.1	34.6	1.5	0.5	0.1	4.0	7,347
国営公園	44.9	26.9	25.9	0.8	0.3	0.1	1.1	6,297
全体	32.8	23.2	38.0	1.7	0.5	0.1	3.8	41,523

図表 4-11-33 この公園を利用している総合的な満足度について

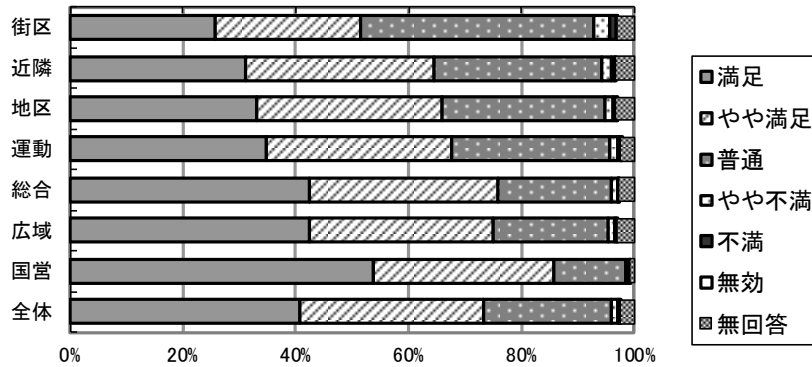

単位: %

	満足	やや満足	普通	やや不満	不満	無効	無回答	回答数(票)
街区公園	25.8	25.6	41.5	2.8	0.9	0.2	3.1	992
近隣公園	31.1	33.5	29.7	1.6	0.6	0.1	3.4	2,700
地区公園	33.0	33.0	28.7	1.6	0.4	0.1	3.3	3,622
運動公園	34.7	33.0	27.8	1.5	0.5	0.1	2.4	8,035
総合公園	42.4	33.4	20.1	1.2	0.2	0.0	2.8	12,530
広域公園	42.4	32.5	20.6	1.0	0.3	0.1	3.2	7,347
国営公園	53.7	32.0	12.9	0.4	0.2	0.1	0.7	6,297
全体	40.7	32.7	22.5	1.2	0.3	0.1	2.6	41,523

図表 4-11-34 この公園を利用している総合的な満足度について(経年)

単位: %

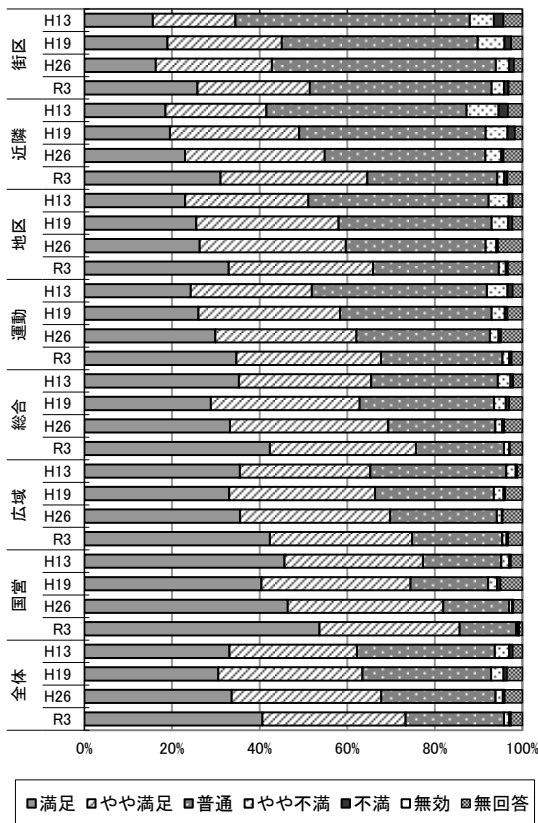

		満足	やや満足	普通	やや不満	不満	無効	無回答
街区	H13	15.6	18.9	53.5	5.5	2.2		4.3
	H19	18.9	26.1	44.8	6.1	1.6		2.5
	H26	16.3	26.5	51.2	3.1	1.1		1.9
	R3	25.8	25.6	41.5	2.8	0.9	0.2	3.1
近隣	H13	18.5	23.0	45.7	7.3	2.1		3.3
	H19	19.5	29.5	42.6	5.0	1.7		1.7
	H26	23.0	31.9	36.7	3.6	0.5		4.3
	R3	31.1	33.5	29.7	1.6	0.6	0.1	3.4
地区	H13	23.0	28.2	41.2	4.6	0.9		2.2
	H19	25.5	32.5	34.9	3.8	1.0		2.2
	H26	26.3	33.4	32.0	2.4	0.4		5.5
	R3	33.0	33.0	28.7	1.6	0.4	0.1	3.3
運動	H13	24.3	27.6	40.0	4.7	1.2		2.2
	H19	26.0	32.3	34.6	3.0	0.6		3.4
	H26	29.9	32.2	30.5	2.0	0.6		4.8
	R3	34.7	33.0	27.8	1.5	0.5	0.1	2.4
総合	H13	35.2	30.1	28.9	2.9	0.6		2.1
	H19	28.9	34.0	30.7	2.7	0.8		3.0
	H26	33.2	36.1	24.5	1.6	0.5		4.1
	R3	42.4	33.4	20.1	1.2	0.2	0.0	2.8
広域	H13	35.5	29.8	31.0	2.2	0.4		1.1
	H19	33.0	33.3	27.1	2.2	0.4		3.9
	H26	35.5	34.3	24.4	1.1	0.2		4.5
	R3	42.4	32.5	20.6	1.0	0.3	0.1	3.2
国営	H13	45.7	31.6	17.9	1.8	0.4		2.6
	H19	40.4	34.1	17.7	2.0	0.8		5.0
	H26	46.4	35.5	15.0	0.8	0.3		2.0
	R3	53.7	32.0	12.9	0.4	0.2	0.1	0.7
全体	H13	33.1	29.1	31.5	3.3	0.8		2.2
	H19	30.6	32.9	29.4	2.8	0.8		3.5
	H26	33.6	34.1	26.1	1.7	0.4		4.0
	R3	40.7	32.7	22.5	1.2	0.3	0.1	2.6

4-12. 欲しい公園

欲しい公園については、平成19年度までの選択肢の文が長いため、平成26年度に選択肢を分割するとともに、新規に追加、変更、削除を行った。令和3年度でも継続し、「犬と散歩や遊ぶことができる公園」の設問を新しく加えた。選択肢の変更内容は以下の通りである。

平成19年度調査の選択肢	平成26年度調査の選択肢	令和3年度調査の選択肢
①身近な場所にあり、子どもが遊び、緑や花にふれあうことができる公園	①住まいの近くや街なかなどにある身近な公園	①住まいの近くや街なかなどにある身近な公園
②遊戯や散策が楽しめ、ゆっくり休むことができる公園	③楽しい遊具がある公園 ⑤ゆっくり休むことができる公園	③楽しい遊具がある公園 ⑤ゆっくり休むことができる公園
③木々も多く緑豊かで、スポーツや健康づくり、行事を楽しむことができる公園	⑥スポーツや健康づくり、行事を楽しむことができる公園	⑥スポーツや健康づくり、行事を楽しむことができる公園
④街の中央にあり、様々な活動ができる街を代表するような公園	⑨様々な活動ができる街を代表するような公園	⑨様々な活動ができる街を代表するような公園
⑤本格的な競技やスポーツ大会などができる施設の整った公園	⑦本格的な競技大会などができる公園	⑦本格的な競技大会などができる公園
⑥緑豊かで自然とのふれあいができ、景色や見晴らしの良い郊外にある公園 ⑩自然の環境が豊かで、地域の緑として大切な森や緑がある公園	④緑や花がきれいな公園 ⑧緑豊かで自然とふれあえる公園	④緑や花がきれいな公園 ⑧緑豊かで自然とふれあえる公園
⑦動植物や環境などについて学べる施設やプログラムのある公園 ⑨会社やお店が多い街で小さくても休憩や気分転換ができる公園	⑫その他	⑬その他
⑧泊りがけでアウトドアスポーツをはじめ、日頃できない活動を楽しむことができる公園	⑩アウトドアスポーツをはじめ、日頃できない活動を楽しむことができる公園	⑩アウトドアスポーツをはじめ、日頃できない活動を楽しむことができる公園
⑪その他	⑪地域の誇りとなる歴史や文化を感じる公園	⑪地域の誇りとなる歴史や文化を感じる公園 ⑫犬と散歩や遊ぶことができる公園

■全体

- ・「緑や花がきれいな公園」の比率が42.2%を占めて最も高く、次いで、「子どもを安心して遊ばせられる公園」(38.5%)、「ゆっくり休むことができる公園」(34.4%)の順となっていた。

■住区基幹公園

- ・いずれの公園種別も「子どもを安心して遊ばせられる公園」が1位であり、次いで「住まいの近くや街なかなどにある身近な公園」、「緑や花がきれいな公園」が上位を占めていた。特に街区公園では「子どもを安心して遊ばせられる公園」が50%を超えており、「楽しい遊具がある公園」も37.9%を占めていた。

■都市基幹公園、広域公園、国営公園

- ・運動公園では、「スポーツや健康づくり、行事を楽しむことができる公園」の比率が最も高く、また「子どもを安心して遊ばせられる公園」、「緑や花がきれいな公園」が上位に入っていた。一方、「本格的な競技大会などができる公園」の比率は11.2%であった。
- ・総合、広域、国営公園では、「緑や花のきれいな公園」の比率が最も高く、特に国営公園では比率が50%を超えていた。また、「子どもを安心して遊ばせられる公園」、「ゆっくり休むことができる公園」などが高かった。

■経年変化

- ・全体として、「身近な場所にあり、子どもが遊び、緑や花にふれあうことができる公園」や「遊戯や散歩が楽しめ、ゆっくり休むことができる公園」の比率が高まり、一方「緑豊かで、自然とのふれあいができ、景色や見晴らしの良い郊外にある公園」の比率は減少した。

図表 4-12-1 欲しい公園（全体）

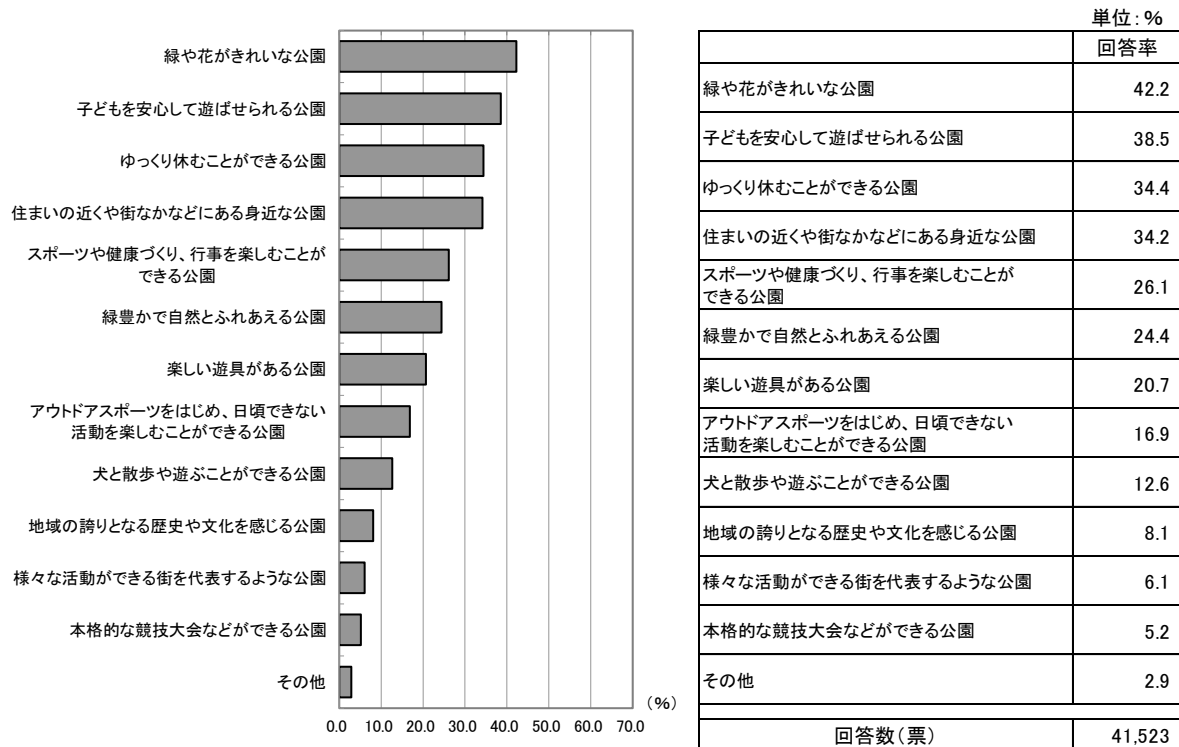

図表 4-12-2 欲しい公園（住区基幹公園）

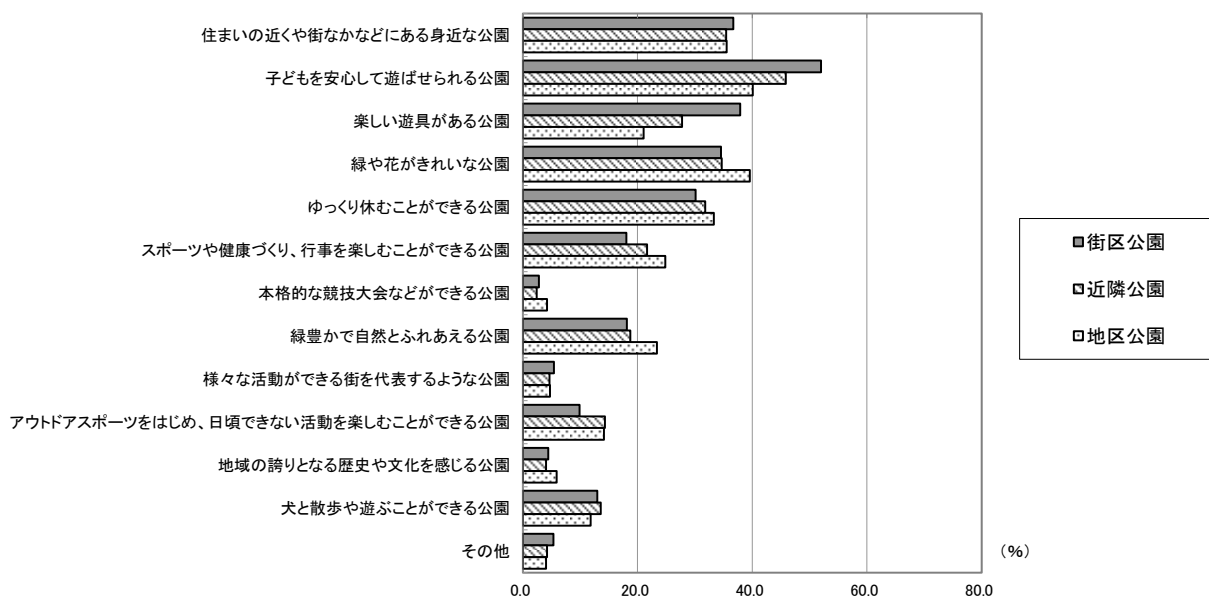

単位：%

	街区公園	近隣公園	地区公園	平均
住まいの近くや街なかなどにある身近な公園	36.7	35.4	35.6	35.7
子どもを安心して遊ばせられる公園	52.0	45.9	40.1	43.8
楽しい遊具がある公園	37.9	27.8	21.1	25.8
緑や花がきれいな公園	34.6	34.7	39.6	37.1
ゆっくり休むことができる公園	30.1	31.8	33.3	32.3
スポーツや健康づくり、行事を楽しむことができる公園	18.0	21.7	24.8	22.8
本格的な競技大会などができる公園	2.8	2.4	4.2	3.4
緑豊かで自然とふれあえる公園	18.1	18.7	23.4	21.0
様々な活動ができる街を代表するような公園	5.4	4.7	4.7	4.8
アウトドアスポーツをはじめ、日頃できない活動を楽しむことができる公園	9.9	14.3	14.1	13.6
地域の誇りとなる歴史や文化を感じる公園	4.4	4.0	5.9	5.0
犬と散歩や遊ぶことができる公園	13.0	13.6	11.8	12.6
その他	5.3	4.2	4.0	4.3
回答数(票)	992	2,700	3,622	7,314

■: 比率の上位3位

図表 4-12-3 欲しい公園（都市基幹公園等）

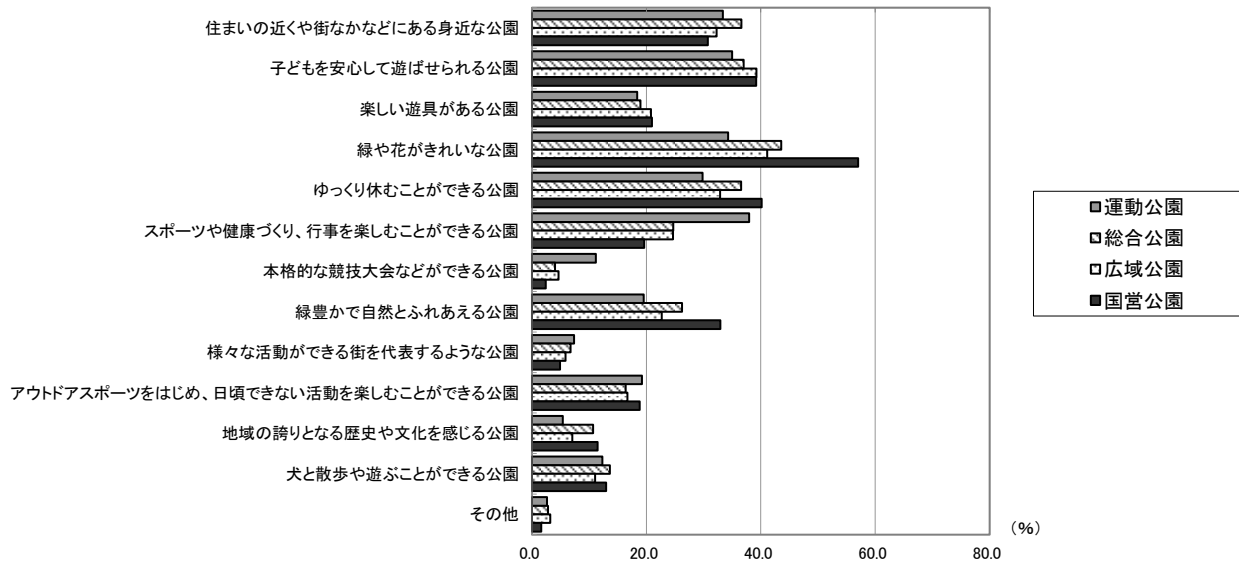

単位：%

	運動公園	総合公園	広域公園	国営公園	平均
住まいの近くや街なかなどにある身近な公園	33.4	36.6	32.3	30.8	33.8
子どもを安心して遊ばせられる公園	35.0	37.0	39.3	39.2	37.4
楽しい遊具がある公園	18.4	19.0	20.8	21.0	19.6
緑や花がきれいな公園	34.3	43.6	41.1	57.0	43.3
ゆっくり休むことができる公園	29.8	36.6	32.9	40.2	34.9
スポーツや健康づくり、行事を楽しむことができる公園	38.0	24.7	24.6	19.6	26.9
本格的な競技大会などができる公園	11.2	4.0	4.6	2.4	5.5
緑豊かで自然とふれあえる公園	19.5	26.2	22.7	32.9	25.1
様々な活動ができる街を代表するような公園	7.3	6.7	5.9	4.9	6.4
アウトドアスポーツをはじめ、日頃できない活動を楽しむことができる公園	19.2	16.4	16.7	18.8	17.6
地域の誇りとなる歴史や文化を感じる公園	5.4	10.7	7.1	11.5	8.8
犬と散歩や遊ぶことができる公園	12.3	13.6	11.0	12.9	12.6
その他	2.6	2.8	3.2	1.6	2.6
回答数(票)	8,035	12,530	7,347	6,297	34,209

■: 比率の上位3位

図表 4-12-4 欲しい公園の経年変化 (1)

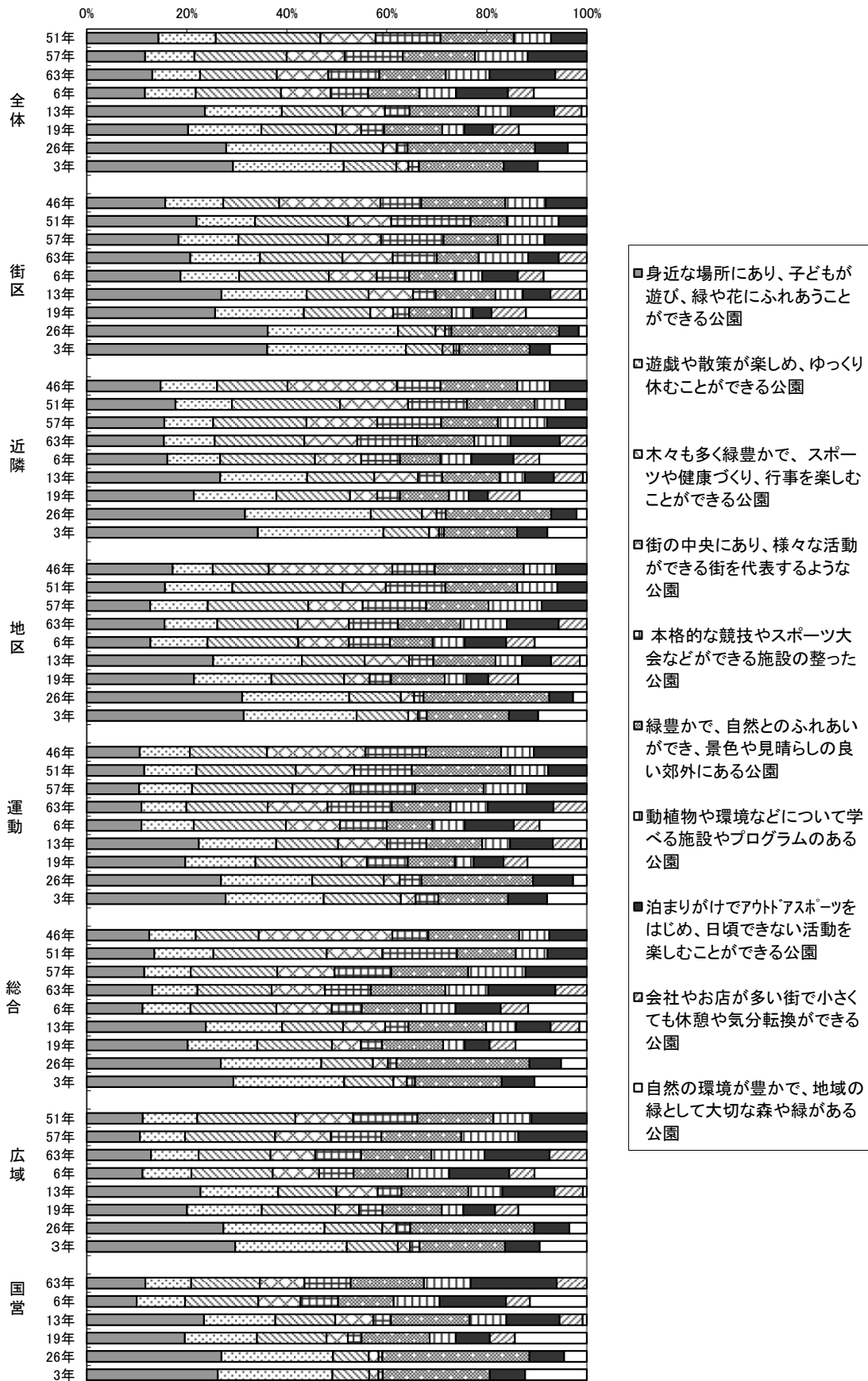

図表 4-12-5 欲しい公園の経年変化(2)

単位: %

		身近な場所にあり、子どもが遊び、緑や花にふれあうことができる公園	遊戯や散策が楽しめる、ゆっくり休むことができる公園	木々も多く緑豊かで、スポーツや健康づくり、行事を楽しむことができる公園	街の中央にあり、様々な活動ができる街を代表するような公園	本格的な競技やスポーツ大会などができる施設の整った公園	緑豊かで、自然とのふれあいができ、景色や見晴らしの良い郊外にある公園	動植物や環境などについて学べる施設やプログラムのある公園	泊まりがけでアウトドアスポーツをはじめ、日頃できない活動を楽しむことができる公園	会社やお店が多い街で小さくても休憩や気分転換ができる公園	自然の環境が豊かで、地域の緑として大切な森や緑がある公園
全体	51年	20.4	16.3	29.8	15.7	18.5	20.8	10.6	10.2		
	57年	18.5	15.6	29.2	18.4	18.4	22.9	16.7	18.7		
	63年	21.8	15.9	25.5	17.1	17.0	22.1	14.6	21.8	10.5	
	6年	21.9	19.1	32.1	18.7	14.1	19.3	13.8	19.5	9.8	19.9
	13年	60.0	39.1	30.8	21.6	12.6	35.0	16.2	22.3	13.8	2.7
	19年	61.5	44.5	45.3	15.2	14.0	35.3	13.4	17.3	15.7	41.3
	26年	70.9	53.1	26.7	6.9	5.5	64.8	0.0	16.7	0.0	9.7
	3年	72.7	55.1	26.1	6.1	5.2	42.2	0.0	16.9	0.0	24.4
街区公園	46年	15.7	11.6	11.2	20.2	8.2	16.8	8.1	8.2		
	51年	31.3	16.6	26.5	12.3	22.6	10.4	14.7	8.0		
	57年	27.2	17.7	26.6	15.6	18.5	16.1	13.8	12.0		
	63年	36.6	24.6	29.1	17.8	15.5	14.8	17.5	10.8	9.9	
	6年	32.9	20.5	31.5	16.8	11.3	16.1	9.5	12.5	9.1	15.1
	13年	61.3	38.7	28.2	20.3	10.3	27.1	12.5	12.5	13.7	2.9
	19年	72.3	49.9	37.5	12.9	8.9	24.1	11.7	10.5	19.4	34.3
	26年	82.8	59.6	17.1	4.4	2.9	49.3	0.0	8.9	0.0	3.7
3年	88.7	68.0	18.0	5.4	2.8	34.6	0.0	9.9	0.0	18.1	
近隣公園	46年	14.8	11.3	14.1	21.9	8.7	15.4	6.5	7.4		
	51年	22.5	14.3	27.4	17.2	14.9	17.2	7.8	5.4		
	57年	21.9	13.8	26.3	20.0	18.0	16.0	13.9	11.2		
	63年	25.7	16.9	29.8	17.6	19.9	19.1	12.0	16.4	9.0	
	6年	27.9	18.2	32.7	16.0	13.4	14.0	10.7	14.5	8.9	16.4
	13年	62.4	40.6	31.4	20.5	11.3	26.9	11.7	13.6	13.6	1.8
	19年	62.0	47.9	42.7	15.9	13.1	28.3	11.4	11.2	18.5	38.9
	26年	78.6	62.5	25.5	7.2	4.6	52.4	0.0	12.6	0.0	5.1
3年	81.3	59.6	21.7	4.7	2.4	34.7	0.0	14.3	0.0	18.7	
地区公園	46年	17.2	8.0	11.2	24.7	8.5	17.8	6.4	6.2		
	51年	21.1	18.1	29.7	11.6	16.0	19.4	10.8	7.9		
	57年	18.7	17.0	29.6	16.1	18.7	18.4	15.7	13.3		
	63年	27.3	18.5	28.2	18.0	17.2	21.9	16.2	18.2	9.9	
	6年	23.6	21.2	33.6	18.8	15.2	15.9	11.8	15.4	10.6	19.3
	13年	59.1	41.5	29.3	20.8	11.3	29.1	12.4	13.6	13.4	3.3
	19年	64.0	46.2	43.5	15.2	12.8	31.9	13.0	13.0	17.9	40.9
	26年	72.6	50.1	24.1	6.2	4.4	58.8	0.0	11.1	0.0	6.4
3年	75.6	54.4	24.8	4.7	4.2	39.6	0.0	14.1	0.0	23.4	
運動公園	46年	10.6	10.0	15.4	19.7	12.0	15.1	6.5	10.6		
	51年	16.4	14.8	28.3	16.6	16.4	28.0	10.8	11.0		
	57年	15.9	16.1	30.5	17.6	19.6	20.9	13.0	18.3		
	63年	16.7	13.7	24.8	18.3	19.6	17.9	11.4	20.0	10.2	
	6年	20.4	19.6	34.4	20.2	17.4	17.1	12.0	18.3	9.6	17.7
	13年	52.5	36.3	29.0	23.0	18.4	26.2	13.0	20.1	13.1	2.8
	19年	57.6	41.1	50.4	14.9	23.9	27.6	10.9	17.6	14.0	34.7
	26年	66.9	45.4	35.7	7.9	10.9	55.5	0.0	20.0	0.0	6.8
3年	68.4	48.2	38.0	7.3	11.2	34.3	0.0	19.2	0.0	19.5	
総合公園	46年	12.5	9.3	12.6	26.7	7.2	18.2	6.0	7.5		
	51年	20.8	18.2	34.9	17.1	23.0	18.0	9.8	12.1		
	57年	18.6	15.0	28.0	18.5	18.3	24.9	18.5	19.8		
	63年	21.6	14.8	24.4	17.5	15.1	24.5	14.1	22.1	10.3	
	6年	19.9	17.1	30.6	19.7	10.7	21.1	12.3	16.1	9.8	20.9
	13年	55.5	35.5	28.4	19.7	10.8	36.2	14.0	16.0	13.4	3.5
	19年	61.5	42.3	45.5	17.6	12.7	37.3	13.1	15.2	15.8	43.3
	26年	70.6	53.0	27.3	7.9	4.5	70.1	0.0	16.6	0.0	13.6
3年	73.6	55.5	24.7	6.7	4.0	43.6	0.0	16.4	0.0	26.2	
広域公園	51年	16.5	16.0	28.8	17.0	18.9	22.3	11.2	16.3		
	57年	18.5	15.7	31.3	19.4	17.5	27.8	19.9	23.8		
	63年	21.7	16.1	24.3	15.1	15.5	23.7	18.0	21.9	12.6	
	6年	20.9	18.2	30.4	17.4	12.9	20.3	15.5	22.4	9.4	19.6
	13年	63.0	43.0	32.3	22.9	13.2	37.0	18.9	28.8	15.7	2.2
	19年	59.7	44.5	43.8	14.1	14.0	35.2	13.0	18.8	13.9	40.7
	26年	66.9	49.5	28.3	6.8	6.8	60.8	0.0	17.2	0.0	8.5
	3年	71.5	53.7	24.6	5.9	4.6	41.1	0.0	16.7	0.0	22.7
国営公園	63年	20.7	16.2	24.2	15.8	16.3	25.8	16.5	30.4	10.6	
	6年	21.5	20.8	31.5	18.2	16.1	23.9	19.8	28.5	10.3	24.5
	13年	66.9	40.6	34.1	21.8	10.0	44.7	21.1	30.3	13.1	2.4
	19年	63.6	46.9	45.2	13.9	8.9	44.2	17.0	22.1	16.2	46.8
	26年	73.5	60.9	19.5	5.3	2.0	80.3	0.0	18.9	0.0	12.3
	3年	69.9	61.2	19.6	4.9	2.4	57.0	0.0	18.8	0.0	32.9

:比率の上位3位

4-13. 公園に期待する役割

■全体

- ・全体としては、「快適で美しいまちづくりの拠点」、「運動、スポーツ、健康づくりの場」、「子どもの遊び空間」、「自然やいきものとのふれあいの場」の順で比率が高く、いずれも30%を超えた。
- ・回答比率が比較的に低かったのは、「地域の歴史資産の保存・活用」及び「地域の観光拠点」が6%であり、前回比でみても横ばいであった。

■住区基幹公園

- ・街区公園では、「子どもの遊び空間」(53.8%)の比率が最も高く突出しており、近隣公園(42.6%)、地区公園(36.0%)と規模が大きくなると、比率が下がる傾向がみられた。また、全ての種別で、「快適で美しいまちづくりの拠点」及び「運動、スポーツ、健康づくりの場」の順の比率が高かった。

■都市基幹公園、広域公園、国営公園

- ・運動公園では、「運動、スポーツ、健康づくりの場」(46.9%)の比率が最も高く、次いで、「快適で美しいまちづくりの拠点」(42.1%)、「子どもの遊び空間」(27.6%)の順となっていた。
- ・総合公園では、「快適で美しいまちづくりの拠点」(47.6%)の比率が最も高く、次いで、「自然やいきものとのふれあいの場」(32.5%)、「運動、スポーツ、健康づくりの場」(32.1%)となった。
- ・広域公園では、「快適で美しいまちづくりの拠点」(41.7%)の比率が最も高く、次いで、「運動、スポーツ、健康づくりの場」(33.4%)と「子どもの遊び空間」(32.6%)がほぼ同じ比率で上位を占めていた。
- ・国営公園では、「快適で美しいまちづくりの拠点」(47.7%)の比率が最も高く、次いで、「自然や生きものとのふれあいの場」(42.8%)、「子どもの遊び空間」(32.1%)の順であった。

図表 4-13-1 公園に期待する役割 (全体)

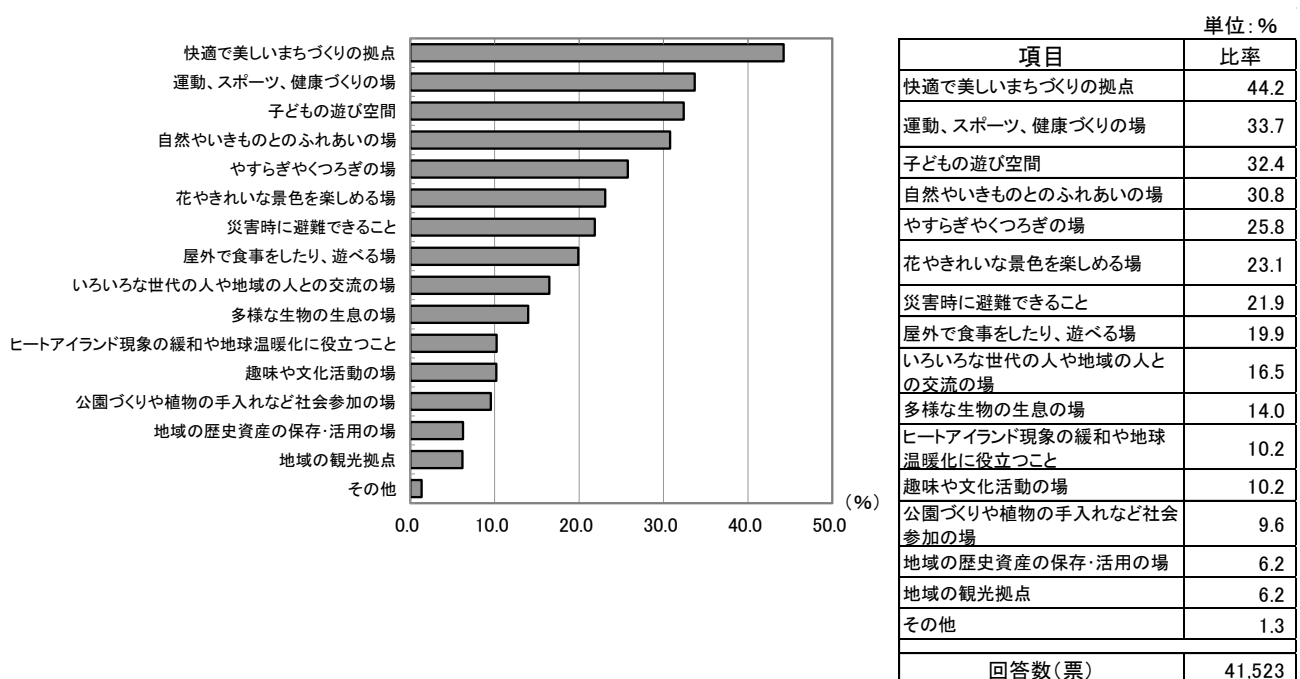

図表 4-13-2 公園に期待する役割（住区基幹公園）

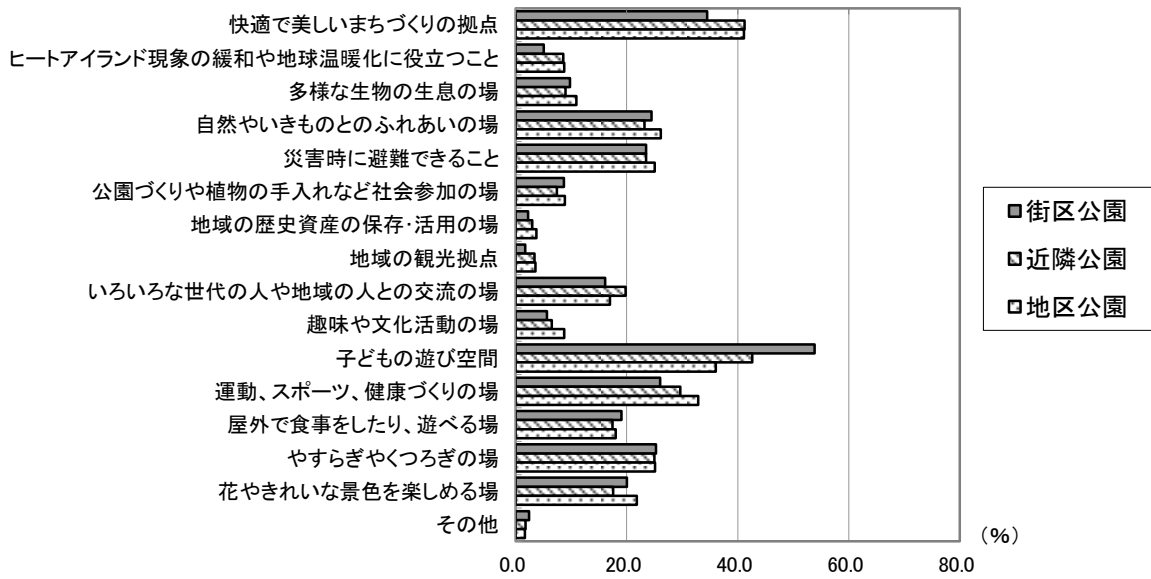

単位：%

	街区公園	近隣公園	地区公園	平均
快適で美しいまちづくりの拠点	34.5	41.2	41.1	40.3
ヒートアイランド現象の緩和や地球温暖化に役立つこと	5.0	8.6	8.7	8.2
多様な生物の生息の場	9.8	9.0	10.9	10.0
自然やいきものとのふれあいの場	24.5	23.2	26.1	24.8
災害時に避難できること	23.5	23.5	25.0	24.3
公園づくりや植物の手入れなど社会参加の場	8.7	7.4	8.9	8.3
地域の歴史資産の保存・活用の場	2.2	3.0	3.7	3.3
地域の観光拠点	1.7	3.4	3.5	3.2
いろいろな世代の人や地域の人との交流の場	16.1	19.8	17.0	17.9
趣味や文化活動の場	5.6	6.5	8.8	7.5
子どもの遊び空間	53.8	42.6	36.0	40.9
運動、スポーツ、健康づくりの場	26.0	29.7	32.9	30.8
屋外で食事をしたり、遊べる場	19.1	17.4	18.0	17.9
やすらぎやくつろぎの場	25.3	25.0	25.1	25.1
花やきれいな景色を楽しめる場	20.1	17.6	21.8	20.0
その他	2.4	1.8	1.7	1.8
回答数(票)	992	2,700	3,622	7,314

■: 比率の上位3位

図表 4-13-3 公園に期待する役割（都市基幹公園等）

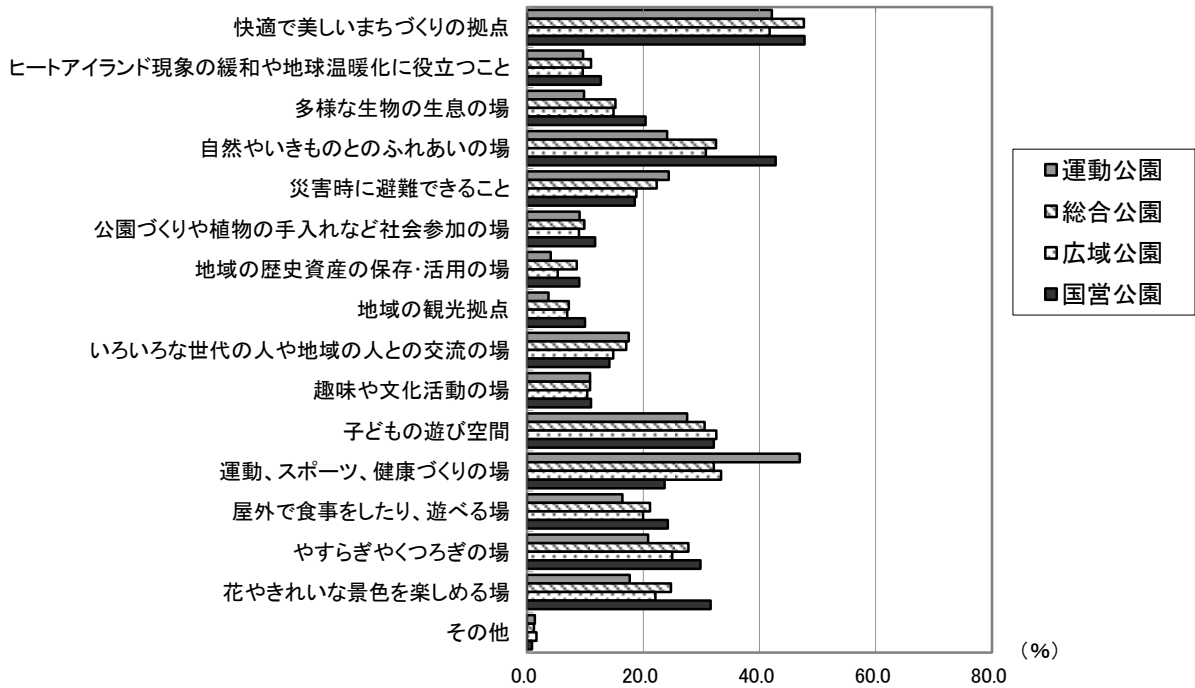

単位：%

	運動公園	総合公園	広域公園	国営公園	平均
快適で美しいまちづくりの拠点	42.1	47.6	41.7	47.7	45.1
ヒートアイランド現象の緩和や地球温暖化に役立つこと	9.6	11.0	9.6	12.7	10.7
多様な生物の生息の場	9.8	15.2	14.9	20.4	14.8
自然やいきものとのふれあいの場	24.1	32.5	30.8	42.8	32.1
災害時に避難できること	24.4	22.3	18.8	18.6	21.4
公園づくりや植物の手入れなど社会参加の場	9.0	9.9	8.9	11.7	9.8
地域の歴史資産の保存・活用の場	4.1	8.6	5.3	9.0	6.9
地域の観光拠点	3.7	7.2	6.9	10.0	6.8
いろいろな世代の人や地域の人との交流の場	17.5	17.1	14.8	14.2	16.2
趣味や文化活動の場	10.9	10.8	10.4	11.0	10.8
子どもの遊び空間	27.6	30.6	32.6	32.1	30.6
運動、スポーツ、健康づくりの場	46.9	32.1	33.4	23.7	34.3
屋外で食事をしたり、遊べる場	16.4	21.2	20.0	24.2	20.3
やすらぎやくつろぎの場	20.8	27.8	25.0	29.8	25.9
花やきれいな景色を楽しめる場	17.7	24.8	22.1	31.6	23.8
その他	1.3	1.2	1.6	0.8	1.2
回答数(票)	8,035	12,530	7,347	6,297	34,209

■: 比率の上位3位

図表 4-13-4 公園に期待する役割の経年変化

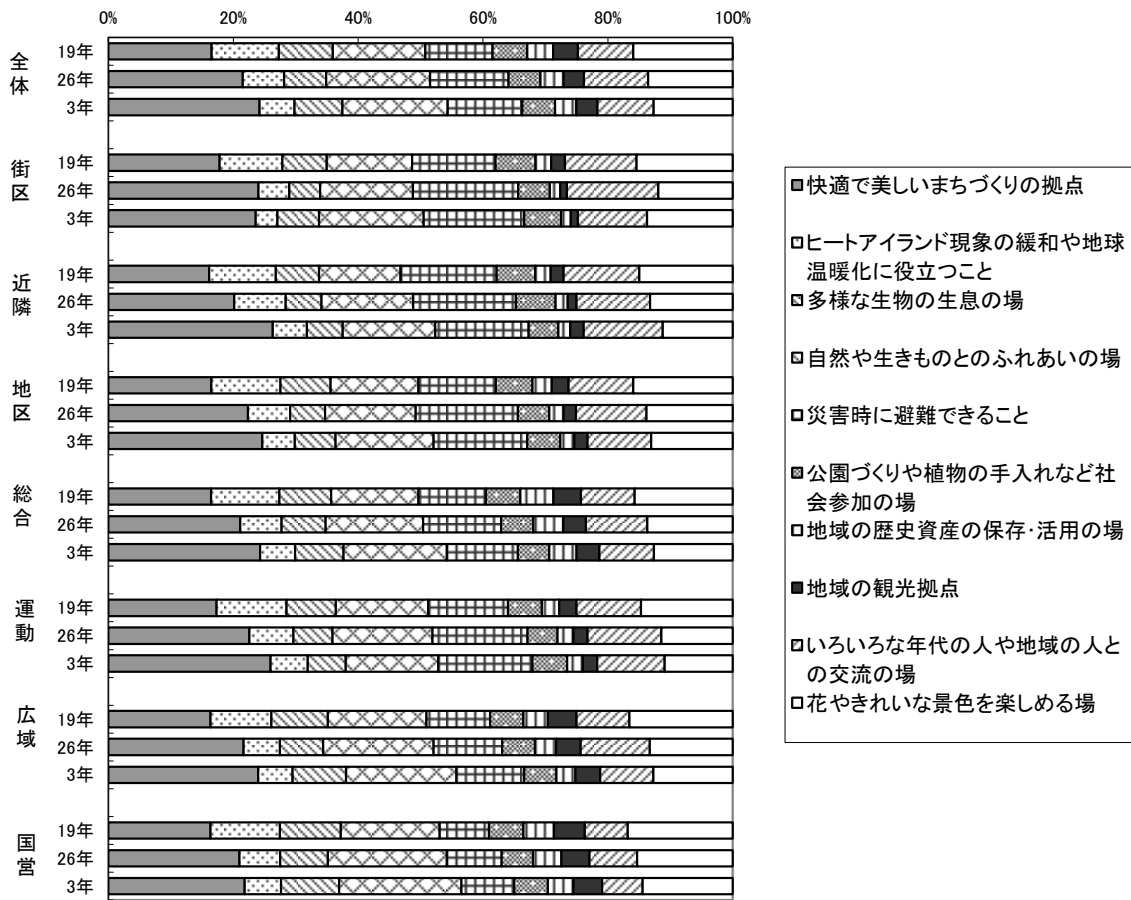

		快適で美しいまちづくりの拠点	ヒートアイランド現象の緩和や地球温暖化に役立つこと	多様な生物の生息の場	自然や生きものとのふれあいの場	災害時に避難できること	公園づくりや植物の手入れなど社会参加の場	地域の歴史資産の保存・活用の場	地域の観光拠点	いろいろな年代の人や地域の人との交流の場	趣味や文化活動の場	子どもの遊び空間	運動、スポーツ、健康づくりの場	屋外で食事したり、遊べる場	やすらぎやくつろぎの場	花やきれいな景色を楽しめる場	
		19年	26年	3年	19年	26年	3年	19年	26年	3年	19年	26年	3年	19年	26年	3年	19年
全体	19年	45.1	29.4	23.5	40.5	29.4	15.1	11.3	10.9	24.2	20.1	46.1	41.6	29.9	45.8	43.5	
	26年	39.6	12.1	12.5	30.6	23.1	9.5	6.8	6.1	18.9	10.6	35.5	36.3	21.5	27.1	24.9	
	3年	44.2	10.2	14.0	30.8	21.9	9.6	6.2	6.2	16.5	10.2	32.4	33.7	19.9	25.8	23.1	
街区公園	19年	43.8	24.8	17.5	33.6	32.9	15.7	6.1	5.4	28.3	11.7	64.9	34.9	25.0	47.3	37.9	
	26年	34.4	7.1	7.1	21.2	24.1	7.3	2.4	1.5	21.0	4.7	52.0	24.0	16.0	27.7	17.0	
	3年	34.5	5.0	9.8	24.5	23.5	8.7	2.2	1.7	16.1	5.6	53.8	26.0	19.1	25.3	20.1	
近隣公園	19年	41.2	27.3	17.8	33.4	39.3	15.8	6.3	5.4	30.9	15.7	56.2	40.1	27.5	44.8	38.3	
	26年	32.0	13.1	9.1	23.3	26.1	10.1	3.0	2.3	18.7	8.9	41.8	34.7	19.7	26.2	21.0	
	3年	41.2	8.6	9.0	23.2	23.5	7.4	3.0	3.4	19.8	6.5	42.6	29.7	17.4	25.0	17.6	
地区公園	19年	43.0	28.8	21.0	36.8	32.3	15.2	8.1	7.0	27.1	19.5	49.1	40.4	29.1	47.6	41.5	
	26年	37.3	11.2	9.4	24.2	27.3	8.4	3.9	3.3	18.8	8.4	35.7	33.5	17.2	27.7	23.1	
	3年	41.1	8.7	10.9	26.1	25.0	8.9	3.7	3.5	17.0	8.8	36.0	32.9	18.0	25.1	21.8	
総合公園	19年	47.0	31.3	23.7	39.9	31.0	15.7	15.1	12.6	24.6	19.9	42.4	39.3	29.1	46.9	44.9	
	26年	43.5	13.6	14.6	32.2	25.7	10.6	9.9	7.5	20.3	12.1	33.3	36.2	22.3	29.7	28.1	
	3年	47.6	11.0	15.2	32.5	22.3	9.9	8.6	7.2	17.1	10.8	30.6	32.1	21.2	27.8	24.8	
運動公園	19年	41.4	26.8	18.9	35.4	30.6	13.0	6.6	6.7	24.7	22.3	43.9	55.6	25.5	41.5	35.2	
	26年	37.2	11.6	10.3	26.4	25.1	7.9	4.2	3.6	19.5	10.8	33.9	50.2	18.4	23.6	18.8	
	3年	42.1	9.6	9.8	24.1	24.4	9.0	4.1	3.7	17.5	10.9	27.6	46.9	16.4	20.8	17.7	
広域公園	19年	43.3	25.8	24.0	41.9	27.0	14.1	10.4	12.1	22.5	20.3	45.2	42.3	31.5	44.9	43.8	
	26年	37.5	10.1	12.0	30.7	19.1	9.1	5.9	6.8	19.2	10.9	32.4	37.7	22.0	24.2	23.0	
	3年	41.7	9.6	14.9	30.8	18.8	8.9	5.3	6.9	14.8	10.4	32.6	33.4	20.0	25.0	22.1	
国営公園	19年	50.0	33.9	29.8	48.4	24.2	16.8	15.1	15.0	21.0	21.0	45.8	33.9	34.4	48.6	51.4	
	26年	43.8	13.6	15.9	39.8	18.3	10.5	9.5	9.4	15.9	10.9	38.5	25.5	26.7	30.1	32.0	
	3年	47.7	12.7	20.4	42.8	18.6	11.7	9.0	10.0	14.2	11.0	32.1	23.7	24.2	29.8	31.6	

■: 比率の上位3位

5. アンケート結果による属性別の利用特性

ここでは、アンケートの一部の設問についてクロス集計を行い、全体および公園種別ごとの利用特性について分析を行った。

図表 アンケート設問のクロス集計

	性別	年齢	職業	住所	グループ	交通手段	到達時間	きっかけ	選択理由	活動内容	在園時間	利用頻度	満足度	気付いた点	欲しい公園	公園の役割	入園料
性別																	
年齢					○	○	○	○	○	○	○	○			○	○	○
職業(主婦・学生)										○					○	○	
住所																	
グループ																	
交通手段						○	○		○		○						
到達時間																	
きっかけ																	
選択理由																	
活動内容																	
在園時間																	
利用頻度										○				○	○	○	
満足度																	
気付いた点																	
欲しい公園																	
公園の役割																	
入園料																	

5-1. 年齢層別利用特性

(1) 年齢層とグループ構成

■全体

- ・全公園の平均では、小学校下級生では、「家族」(72.5%)が突出したが、小学校上級生では「家族」(49.5%)に加えて「友人・知人」(36.6%)の回答が多かった。
- ・中学・高校生等では、「友人・知人」の比率が高かったが、高校生等では、特に「学校の団体」(37.2%)の比率が高かった。
- ・19～29歳では、「友人・知人」(27.6%)に加え、「家族」(25.2%)、「カップル」(14.1%)が多かった。
- ・30～39歳および40～49歳では、「家族」の比率が高く、それぞれ、64.0%、54.4%を占めた。
- ・50歳以上では、「1人」の比率が高く、70歳以上では47.1%を占めた。次いで、「夫婦」が20～30%程度、「家族」が10～25%程度であった。

■住区基幹公園

- ・小・中学生および高校生等の年齢層で、「友人・知人」の比率が高い傾向があった。また、50歳以上の年齢層では、「1人」の比率が40%を超えていた。

■都市基幹公園、広域公園、国営公園

- ・運動公園では、中学生、高校生等で、「学校の団体」の比率がそれぞれ32.4%、55.3%と高かった。
- ・国営公園では「家族」の比率が、小学生で90～95%程度、30～49歳で60～65%程度と高かった。
- ・他の公園種別で比率の高い50歳以上で「一人」の来園は、国営公園では10～15%程度と非常に低い数字となっており、夫婦や家族、友人・知人との来園が中心になっている。

図表 5-1-1 年齢層とグループ (全体)

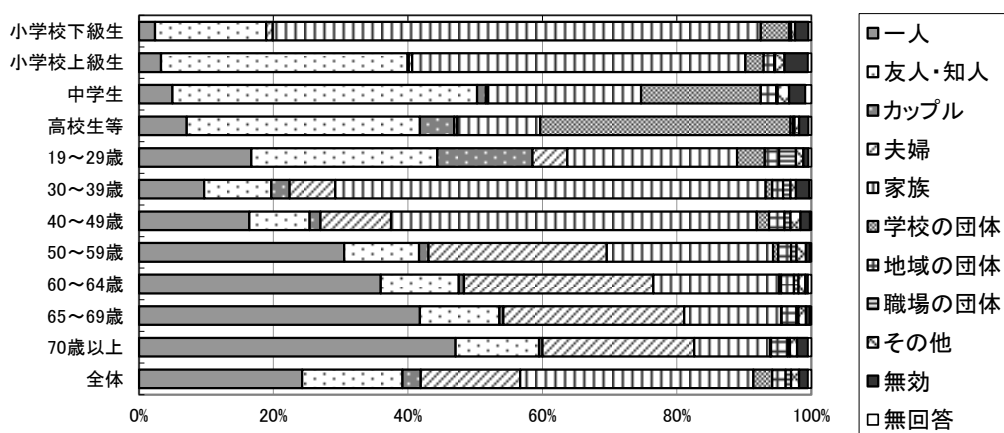

単位: %

	一人	友人・知人	カップル	夫婦	家族	学校の団体	地域の団体	職場の団体	その他	無効	無回答	回答数 (票)
小学校下級生	2.4	16.5	0.0	1.0	72.5	4.2	0.3	0.0	0.6	2.0	0.4	781
小学校上級生	3.3	36.6	0.2	0.5	49.5	2.7	1.6	0.1	1.4	3.5	0.5	972
中学生	5.0	45.3	1.3	0.3	22.8	17.8	2.3	0.2	1.7	2.4	0.9	1,105
高校生等	7.1	34.7	5.1	0.4	12.4	37.2	0.4	0.2	0.7	1.4	0.4	1,246
19~29歳	16.7	27.6	14.1	5.2	25.2	4.1	2.1	2.5	1.1	0.8	0.4	4,076
30~39歳	9.7	10.0	2.7	6.8	64.0	1.0	1.6	1.1	0.8	2.0	0.3	6,804
40~49歳	16.4	9.0	1.6	10.5	54.4	1.8	2.3	0.9	1.5	1.4	0.2	7,664
50~59歳	30.5	11.1	1.4	26.5	24.7	0.8	1.9	0.8	1.4	0.6	0.2	5,576
60~64歳	36.0	11.6	0.8	28.2	18.7	0.3	1.9	0.7	1.0	0.4	0.5	2,734
65~69歳	41.8	11.8	0.6	26.9	14.4	0.1	2.2	0.3	1.1	0.6	0.2	2,955
70歳以上	47.1	12.4	0.5	22.6	11.3	0.1	2.5	0.3	1.1	1.6	0.5	6,700
全体	24.3	14.9	2.7	14.8	34.7	2.8	2.0	0.8	1.2	1.3	0.5	41,523

図表 5-1-2 年齢層とグループ-街区公園

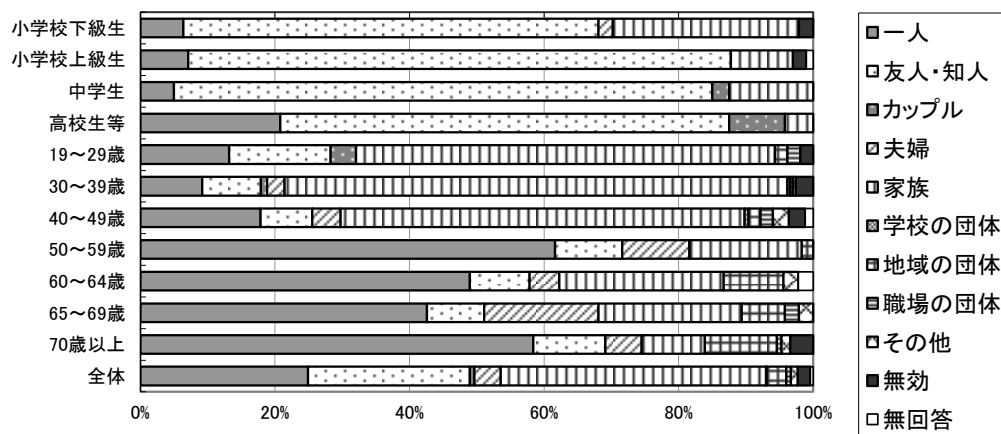

単位: %

	一人	友人・知人	カップル	夫婦	家族	学校の団体	地域の団体	職場の団体	その他	無効	無回答	回答数 (票)
小学校下級生	6.4	61.7	0.0	2.1	27.7	0.0	0.0	0.0	0.0	2.1	0.0	47
小学校上級生	7.1	80.6	0.0	0.0	9.2	0.0	0.0	0.0	0.0	2.0	1.0	98
中学生	5.0	80.0	2.5	0.0	12.5	0.0	0.0	0.0	0.0	0.0	0.0	40
高校生等	20.8	66.7	8.3	0.0	4.2	0.0	0.0	0.0	0.0	0.0	0.0	24
19~29歳	13.2	15.1	3.8	0.0	62.3	0.0	1.9	1.9	0.0	1.9	0.0	53
30~39歳	9.2	8.7	0.9	2.6	74.7	0.0	0.4	0.4	0.4	2.6	0.0	229
40~49歳	17.9	7.7	0.0	4.2	60.1	0.6	1.8	1.8	2.4	2.4	1.2	168
50~59歳	61.7	10.0	0.0	10.0	16.7	0.0	1.7	0.0	0.0	0.0	0.0	60
60~64歳	48.9	8.9	0.0	4.4	24.4	0.0	8.9	0.0	2.2	0.0	2.2	45
65~69歳	42.6	8.5	0.0	17.0	21.3	0.0	6.4	2.1	2.1	0.0	0.0	47
70歳以上	58.4	10.7	0.0	5.4	9.4	0.0	10.7	0.7	1.3	3.4	0.0	149
全体	24.9	24.0	0.7	3.9	39.4	0.1	2.9	0.7	1.0	1.9	0.4	992

図表 5-1-3 年齢層とグループ-近隣公園

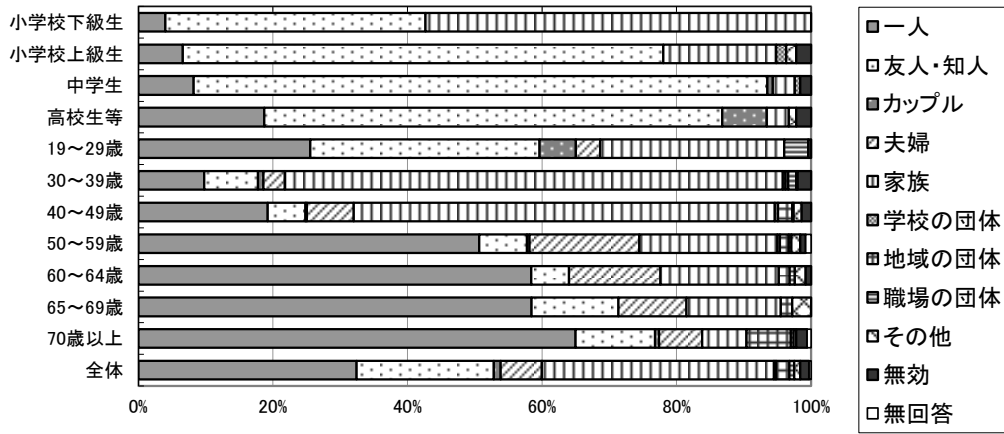

単位: %

	一人	友人・知人	カップル	夫婦	家族	学校の団体	地域の団体	職場の団体	その他	無効	無回答	回答数(票)
小学校下級生	4.0	38.7	0.0	0.0	57.3	0.0	0.0	0.0	0.0	0.0	0.0	75
小学校上級生	6.6	71.5	0.0	0.0	16.8	1.5	0.0	0.0	1.5	2.2	0.0	137
中学生	8.2	85.2	0.8	0.0	3.3	0.8	0.0	0.0	0.0	1.6	0.0	122
高校生等	18.7	68.1	6.6	0.0	3.3	0.0	0.0	0.0	1.1	2.2	0.0	91
19~29歳	25.6	34.1	5.4	3.6	27.4	0.0	0.0	3.6	0.0	0.4	0.0	223
30~39歳	9.8	8.0	0.8	3.2	74.1	0.4	0.4	1.2	0.2	2.0	0.0	501
40~49歳	19.2	5.6	0.2	7.0	62.5	0.5	2.1	0.2	1.2	1.4	0.0	427
50~59歳	50.6	7.1	0.4	16.3	20.5	0.4	1.3	0.4	1.3	0.8	0.8	239
60~64歳	58.4	5.6	0.0	13.6	17.6	0.0	1.6	0.8	1.6	0.8	0.0	125
65~69歳	58.4	12.9	0.0	10.1	14.0	0.0	1.7	0.0	2.8	0.0	0.0	178
70歳以上	65.0	11.8	0.6	6.4	6.6	0.0	6.6	0.4	0.4	1.6	0.6	515
全体	32.4	20.4	1.0	6.1	34.5	0.3	2.0	0.7	0.9	1.3	0.3	2,700

図表 5-1-4 年齢層とグループ-地区公園

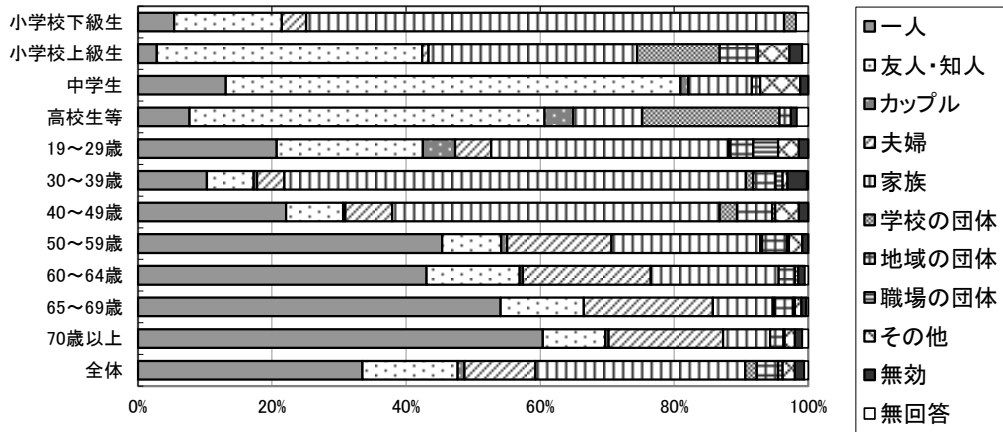

単位: %

	一人	友人・知人	カップル	夫婦	家族	学校の団体	地域の団体	職場の団体	その他	無効	無回答	回答数(票)
小学校下級生	5.4	16.1	0.0	3.6	71.4	1.8	0.0	0.0	0.0	0.0	1.8	56
小学校上級生	2.8	39.6	0.0	0.9	31.1	12.3	5.7	0.0	4.7	1.9	0.9	106
中学生	13.1	67.9	1.2	0.0	9.5	0.0	1.2	0.0	6.0	1.2	0.0	84
高校生等	7.7	53.0	4.3	0.0	10.3	20.5	1.7	0.0	0.0	0.9	1.7	117
19~29歳	20.7	21.8	4.8	5.4	35.4	0.3	3.4	3.7	3.1	1.4	0.0	294
30~39歳	10.3	7.0	0.5	4.1	68.9	1.1	3.3	1.1	0.7	2.9	0.2	614
40~49歳	22.1	8.5	0.3	7.0	48.8	2.6	5.2	0.5	3.5	1.4	0.0	574
50~59歳	45.5	8.8	0.9	15.6	22.2	0.3	3.7	0.3	2.0	0.9	0.0	352
60~64歳	43.1	13.9	0.5	19.1	19.1	0.0	2.4	0.5	0.0	1.0	0.5	209
65~69歳	54.0	12.4	0.0	19.2	8.9	0.3	2.7	0.3	1.0	0.7	0.3	291
70歳以上	60.4	9.3	0.5	17.1	7.0	0.0	2.0	0.2	1.5	1.1	0.9	814
全体	33.5	14.2	1.0	10.6	31.3	1.7	3.2	0.7	1.8	1.4	0.6	3,622

図表 5-1-5 年齢層とグループ運動公園

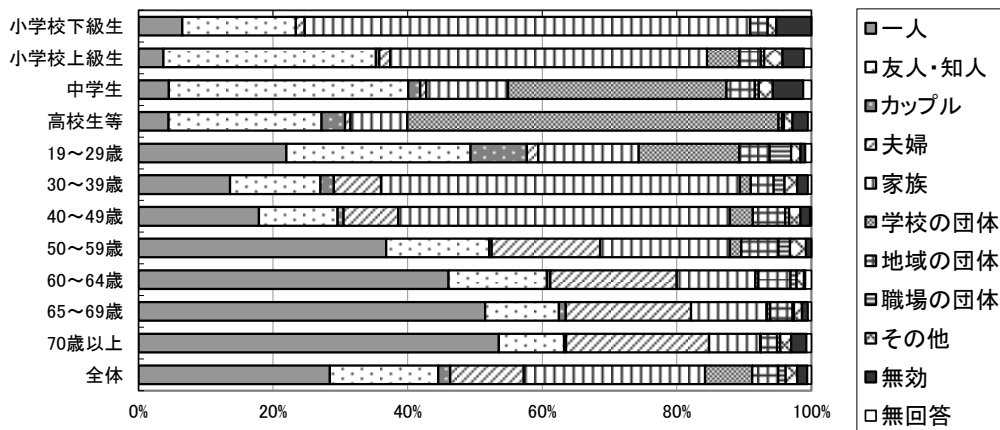

単位: %

	一人	友人・知人	カップル	夫婦	家族	学校の団体	地域の団体	職場の団体	その他	無効	無回答	回答数(票)
小学校下級生	6.5	16.9	0.0	1.3	66.2	0.0	2.6	0.0	1.3	5.2	0.0	77
小学校上級生	3.7	31.6	0.5	1.6	47.1	4.8	3.2	0.5	2.7	3.2	1.1	187
中学生	4.5	35.5	1.8	0.9	12.1	32.4	4.2	0.6	2.1	4.5	1.2	330
高校生等	4.5	22.8	3.5	0.8	8.5	55.3	0.5	0.3	1.3	2.3	0.5	400
19～29歳	22.0	27.4	8.4	1.7	14.9	15.0	4.5	3.2	1.4	0.7	0.9	808
30～39歳	13.6	13.4	2.0	7.0	53.3	1.6	3.4	1.6	1.9	1.6	0.5	1,051
40～49歳	17.9	11.7	0.9	8.1	49.3	3.4	4.8	0.6	1.7	1.4	0.2	1,608
50～59歳	36.8	15.3	0.4	16.1	19.3	1.7	5.5	1.7	2.4	0.8	0.0	1,087
60～64歳	46.1	14.6	0.5	18.8	11.7	0.4	4.8	0.9	1.1	0.2	0.9	547
65～69歳	51.5	11.0	1.0	18.6	11.3	0.5	3.3	0.2	1.2	0.9	0.5	582
70歳以上	53.5	9.7	0.3	21.2	7.6	0.1	2.4	0.5	1.6	2.3	0.7	1,149
全体	28.4	16.1	1.8	10.9	26.9	7.0	3.9	1.1	1.7	1.5	0.6	8,035

図表 5-1-6 年齢層とグループ総合公園

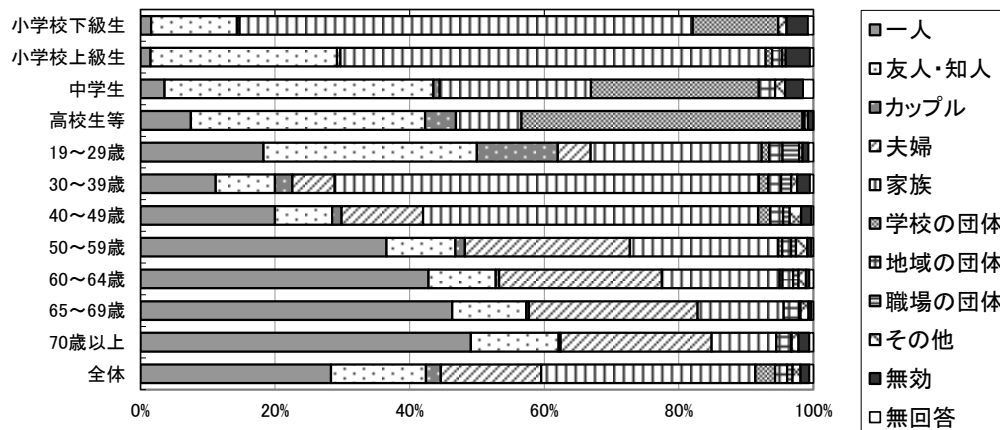

単位: %

	一人	友人・知人	カップル	夫婦	家族	学校の団体	地域の団体	職場の団体	その他	無効	無回答	回答数(票)
小学校下級生	1.6	12.7	0.0	0.4	67.3	12.7	0.0	0.0	1.2	3.2	0.8	251
小学校上級生	1.5	27.7	0.0	0.5	63.1	1.0	1.5	0.0	0.5	3.6	0.5	195
中学生	3.6	39.9	0.9	0.0	22.5	24.9	2.4	0.0	1.5	2.7	1.5	333
高校生等	7.5	34.8	4.6	0.0	9.7	41.8	0.3	0.0	0.5	0.8	0.0	371
19～29歳	18.3	31.7	12.0	4.9	25.4	1.1	2.0	2.5	0.5	0.9	0.7	1,134
30～39歳	11.2	8.8	2.6	6.3	63.1	1.4	1.9	1.5	0.9	1.9	0.5	1,942
40～49歳	20.0	8.5	1.4	12.1	49.8	1.8	1.9	1.0	1.7	1.5	0.3	2,238
50～59歳	36.5	10.2	1.4	24.5	22.0	0.6	1.3	0.7	1.7	0.6	0.3	1,747
60～64歳	42.8	10.0	0.5	24.2	17.5	0.4	1.6	0.8	1.1	0.5	0.6	850
65～69歳	46.4	11.0	0.4	25.1	12.8	0.0	2.3	0.2	1.2	0.4	0.3	977
70歳以上	49.0	13.0	0.3	22.4	9.6	0.0	2.2	0.1	1.0	1.6	0.6	2,274
全体	28.3	14.1	2.2	14.9	31.8	2.9	1.8	0.8	1.2	1.3	0.6	12,530

図表 5-1-7 年齢層とグループ—広域公園

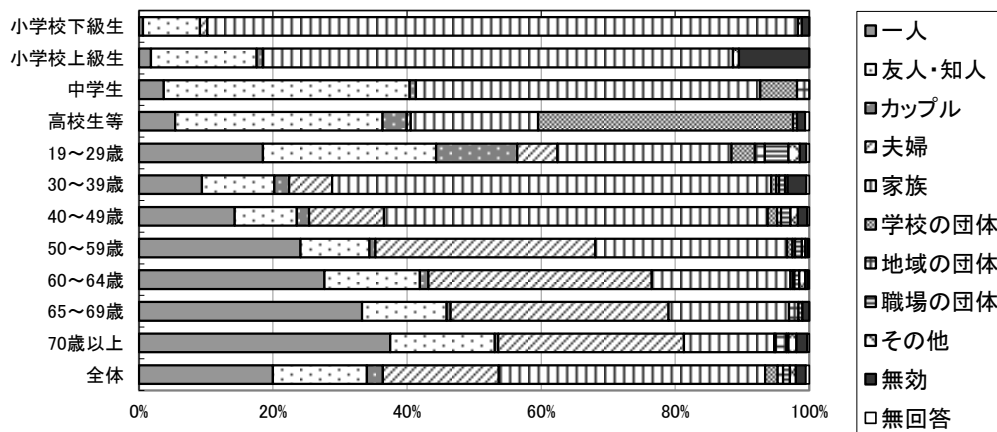

単位: %

	一人	友人・知人	カップル	夫婦	家族	学校の団体	地域の団体	職場の団体	その他	無効	無回答	回答数(票)
小学校下級生	0.6	8.5	0.0	1.1	88.1	0.0	0.0	0.0	0.6	1.1	0.0	176
小学校上級生	1.8	15.8	0.9	0.0	70.2	0.0	0.0	0.0	0.9	10.5	0.0	114
中学生	3.7	36.7	0.9	0.0	51.4	5.5	1.8	0.0	0.0	0.0	0.0	109
高校生等	5.4	31.0	3.6	0.6	19.0	38.1	0.0	0.6	0.0	1.2	0.6	168
19~29歳	18.5	25.8	12.1	6.0	25.9	3.5	1.5	3.5	1.7	1.0	0.4	717
30~39歳	9.4	10.8	2.2	6.4	65.4	0.8	0.4	0.9	0.4	2.8	0.4	1,334
40~49歳	14.3	9.3	1.8	11.2	57.3	1.4	0.6	1.4	1.1	1.4	0.3	1,403
50~59歳	24.1	10.3	0.9	32.8	28.6	0.8	0.4	1.0	0.5	0.4	0.2	991
60~64歳	27.7	14.2	1.3	33.3	20.7	0.4	0.2	0.7	0.9	0.4	0.2	459
65~69歳	33.3	12.6	0.6	32.5	18.0	0.0	1.4	0.6	0.0	1.0	0.0	499
70歳以上	37.5	15.6	0.5	27.7	13.5	0.2	1.6	0.3	1.2	1.6	0.3	1,152
全体	20.0	14.0	2.4	17.3	39.7	1.9	0.8	1.0	0.9	1.5	0.5	7,347

図表 5-1-8 年齢層とグループ—国営公園

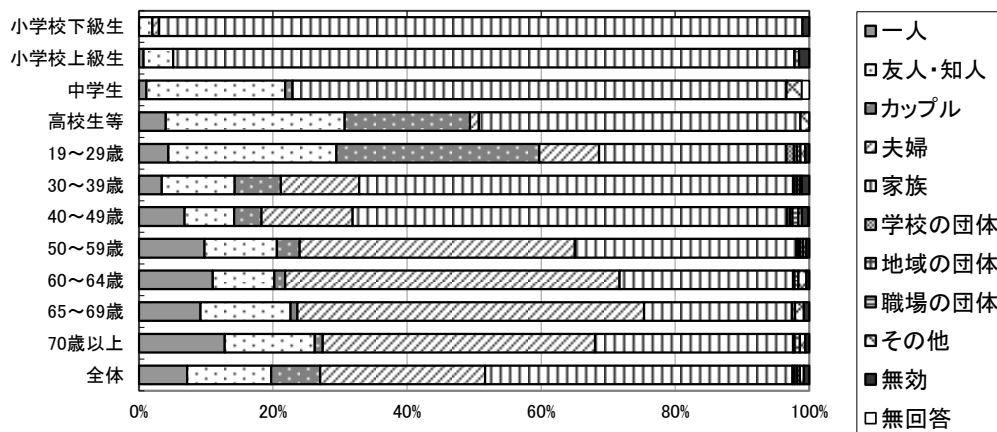

単位: %

	一人	友人・知人	カップル	夫婦	家族	学校の団体	地域の団体	職場の団体	その他	無効	無回答	回答数(票)
小学校下級生	0.0	2.0	0.0	1.0	96.0	0.0	0.0	0.0	0.0	1.0	0.0	99
小学校上級生	0.7	4.4	0.0	0.0	92.6	0.0	0.7	0.0	0.0	1.5	0.0	135
中学生	1.1	20.7	1.1	0.0	73.6	0.0	0.0	0.0	2.3	0.0	1.1	87
高校生等	4.0	26.7	18.7	1.3	48.0	0.0	0.0	0.0	1.3	0.0	0.0	75
19~29歳	4.4	25.1	30.3	8.9	28.0	1.1	0.5	0.5	0.7	0.6	0.0	847
30~39歳	3.4	10.9	6.9	11.7	64.8	0.2	0.4	0.4	0.3	1.1	0.0	1,133
40~49歳	6.8	7.4	4.1	13.6	64.8	0.4	0.4	0.9	0.5	1.0	0.1	1,246
50~59歳	9.8	10.8	3.4	41.1	33.1	0.3	0.3	0.4	0.5	0.4	0.0	1,100
60~64歳	11.0	9.2	1.6	49.9	25.9	0.0	0.2	0.6	1.2	0.4	0.0	499
65~69歳	9.2	13.4	1.0	51.7	22.0	0.0	0.5	0.0	1.3	0.8	0.0	381
70歳以上	12.8	13.4	1.2	40.6	29.5	0.2	0.8	0.0	0.8	0.6	0.0	647
全体	7.2	12.5	7.3	24.6	45.8	0.3	0.4	0.4	0.6	0.8	0.0	6,297

(2) 年齢層と公園到達時間

■全体

- ・公園到達時間 15 分未満が回答者の 35～50%程度を占めており、短時間で到達できる身近な公園を利用する傾向がみられた。
- ・19～29 歳を除く全ての年齢層で、30 分未満での来園が回答者の半数を超えている。高校生等は「30 分～1 時間」の来園が最も高い比率を占め (28.3%)、他の年齢層と比べてやや遠い時間距離からの来園立つ。

■住区基幹公園

- ・街区公園は近距離からの来園者の比率が高く、小学生と 70 歳以上の回答者の 45%以上が「5 分以内」で来園している。また、小学生、中学生、19～59 歳、65～69 歳の年齢層について回答者の 90%以上が 30 分未満で来園している。
- ・近隣公園では、各年齢層とも街区公園よりも到達時間が長くなる傾向があり、いずれの年齢層も「5 分以内」の来園が 50%を下回っている。しかし 30 分未満での来園を見ると、街区公園をやや下回るものの、高校生等、19～29 歳を除く、全ての年齢層で回答者の 80～90%程度が来園しており、地区公園も同様な傾向であった。

■都市基幹公園、広域公園、国営公園

- ・運動公園では 30 分未満での来園率が住区基幹公園を下回るが、中学生～49 歳の年齢層を除き 70～85%程度となっている。総合公園では高校生等を除く全年齢層で 60～80%程度となっている。
- ・広域公園は 30 分未満での来園が、小学生～64 歳の年齢層で 40～50%程度、65 歳以上では 60%～70%程度であり、より遠方からの来園が多いことがわかる。
- ・国営公園になると 30 分未満の来園は全ての年齢層で回答者の 30%を下回り、特に小学校上級生では 16.3%にとどまっている。また、「30 分～1 時間」での来園は、中学生、50～59 歳を除く全年齢層で回答者の 25%以上を占めている。さらに「2 時間以上」での来園は、中学生、高校生等、19～29 歳で回答者の 20%程度を占めており、遠方から来園する傾向が顕著であった。

なお、15 分未満は「5 分以内」から「5 分～15 分」まで、30 分未満は「5 分以内」から「15～30 分」までの回答の合計値を示す。

図表 5-1-9 年齢層と公園到達時間（全体）

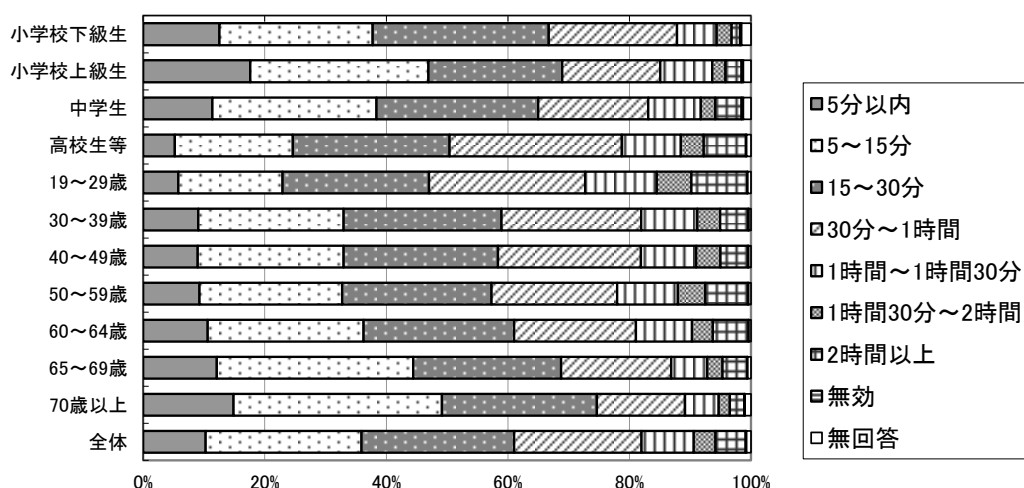

単位：%

	5分以内	5~15分	15~30分	30分~1時間	1時間~1時間30分	1時間30分~2時間	2時間以上	無効	無回答	回答数(票)
小学校下級生	12.5	25.2 37.8	28.9 66.7	21.1 87.8	6.5 94.4	2.4 96.8	1.4 98.2	0.3 98.5	1.5 100.0	781
小学校上級生	17.6	29.3 46.9	22.0 68.9	16.2 85.1	8.5 93.6	2.2 95.8	2.7 98.5	0.3 98.8	1.2 100.0	972
中学生	11.4	27.0 38.4	26.6 65.0	18.1 83.1	8.7 91.8	2.4 94.1	4.3 98.5	0.3 98.7	1.3 100.0	1,105
高校生等	5.2	19.4 24.6	25.8 50.4	28.3 78.7	9.7 88.4	3.8 92.2	7.0 99.2	0.1 99.3	0.7 100.0	1,246
19~29歳	5.8	17.1 22.9	24.1 47.0	25.7 72.7	11.8 84.5	5.7 90.2	9.2 99.4	0.1 99.5	0.5 100.0	4,076
30~39歳	9.1	23.9 33.0	26.0 59.0	23.0 81.9	9.2 91.2	3.8 94.9	4.6 99.6	0.1 99.7	0.3 100.0	6,804
40~49歳	9.0	24.0 33.0	25.4 58.4	23.5 81.9	9.1 91.0	4.0 95.0	4.6 99.5	0.1 99.6	0.4 100.0	7,664
50~59歳	9.3	23.4 32.7	24.6 57.3	20.7 78.0	10.0 88.0	4.5 92.5	7.0 99.5	0.1 99.6	0.4 100.0	5,576
60~64歳	10.6	25.6 36.2	24.8 61.0	20.0 81.1	9.2 90.3	3.4 93.7	5.9 99.6	0.1 99.7	0.3 100.0	2,734
65~69歳	12.1	32.3 44.4	24.4 68.8	18.1 86.9	6.0 92.8	2.5 95.3	4.0 99.4	0.1 99.5	0.5 100.0	2,955
70歳以上	14.9	34.3 49.2	25.5 74.6	14.5 89.1	5.6 94.7	1.9 96.5	2.3 98.9	0.2 99.0	1.0 100.0	6,700
全体	10.3	25.7 35.9	25.1 61.0	20.9 82.0	8.6 90.6	3.5 94.1	5.0 99.1	0.1 99.3	0.7 100.0	41,523

※下段は累計値を示す

図表 5-1-10 年齢層と公園到達時間—街区公園

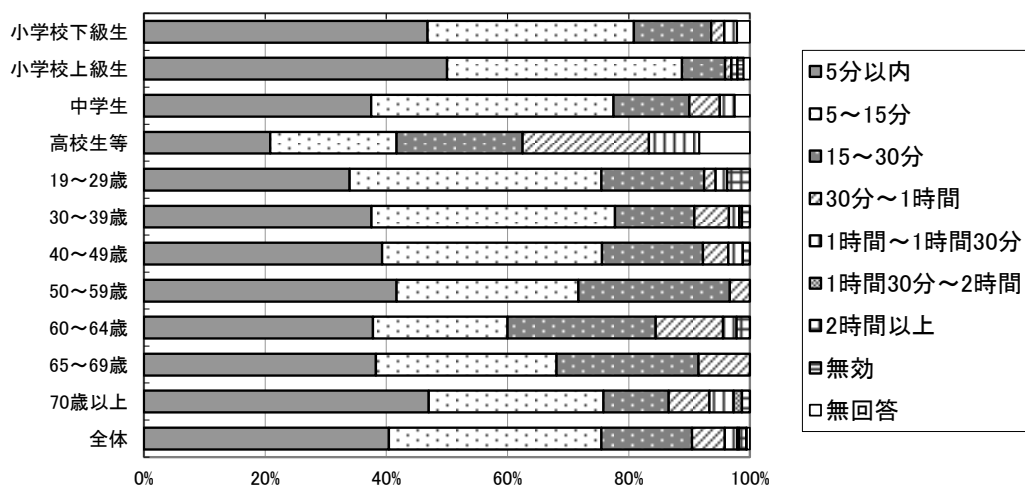

単位: %

	5分以内	5~15分	15~30分	30分~1時間	1時間~1時間30分	1時間30分~2時間	2時間以上	無効	無回答	回答数(票)
小学校下級生	46.8	34.0	12.8	2.1	2.1	0.0	0.0	0.0	2.1	47
		80.9	93.6	95.7	97.9	97.9	97.9	97.9	100.0	
小学校上級生	50.0	38.8	7.1	1.0	0.0	0.0	1.0	1.0	1.0	98
		88.8	95.9	96.9	96.9	96.9	98.0	99.0	100.0	
中学生	37.5	40.0	12.5	5.0	2.5	0.0	0.0	0.0	2.5	40
		77.5	90.0	95.0	97.5	97.5	97.5	97.5	100.0	
高校生等	20.8	20.8	20.8	20.8	8.3	0.0	0.0	0.0	8.3	24
		41.7	62.5	83.3	91.7	91.7	91.7	91.7	100.0	
19~29歳	34.0	41.5	17.0	1.9	1.9	0.0	3.8	0.0	0.0	53
		75.5	92.5	94.3	96.2	96.2	100.0	100.0	100.0	
30~39歳	37.6	40.2	13.1	5.7	1.7	0.4	1.3	0.0	0.0	229
		77.7	90.8	96.5	98.3	98.7	100.0	100.0	100.0	
40~49歳	39.3	36.3	16.7	4.2	2.4	0.0	1.2	0.0	0.0	168
		75.6	92.3	96.4	98.8	98.8	100.0	100.0	100.0	
50~59歳	41.7	30.0	25.0	3.3	0.0	0.0	0.0	0.0	0.0	60
		71.7	96.7	100.0	100.0	100.0	100.0	100.0	100.0	
60~64歳	37.8	22.2	24.4	11.1	2.2	0.0	2.2	0.0	0.0	45
		60.0	84.4	95.6	97.8	97.8	100.0	100.0	100.0	
65~69歳	38.3	29.8	23.4	8.5	0.0	0.0	0.0	0.0	0.0	47
		68.1	91.5	100.0	100.0	100.0	100.0	100.0	100.0	
70歳以上	47.0	28.9	10.7	6.7	4.0	1.3	1.3	0.0	0.0	149
		75.8	86.6	93.3	97.3	98.7	100.0	100.0	100.0	
全体	40.4	35.1	14.9	5.4	2.0	0.3	1.2	0.1	0.5	992
		75.5	90.4	95.9	97.9	98.2	99.4	99.5	100.0	

※下段は累計値を示す

図表 5-1-11 年齢層と公園到達時間—近隣公園

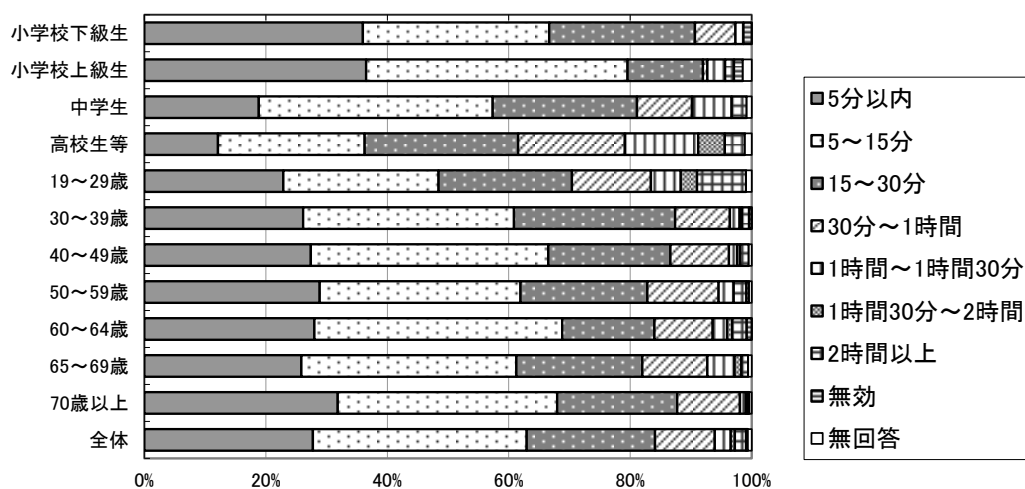

単位: %

	5分以内	5~15分	15~30分	30分~1時間	1時間~1時間30分	1時間30分~2時間	2時間以上	無効	無回答	回答数(票)
小学校下級生	36.0	30.7	24.0	6.7	1.3	0.0	0.0	1.3	0.0	75
小学校上級生	36.5	43.1	12.4	0.7	2.9	0.0	1.5	1.5	1.5	137
中学生	18.9	38.5	23.8	9.0	6.6	0.0	2.5	0.0	0.8	122
高校生等	12.1	24.2	25.3	17.6	12.1	4.4	3.3	0.0	1.1	91
19~29歳	22.9	25.6	22.0	13.0	4.9	2.7	8.1	0.0	0.9	223
30~39歳	26.1	34.7	26.5	9.0	1.6	0.4	1.2	0.4	0.0	501
40~49歳	27.4	39.1	20.1	9.6	1.4	0.5	1.4	0.0	0.5	427
50~59歳	28.9	33.1	20.9	11.7	2.5	0.0	2.1	0.4	0.4	239
60~64歳	28.0	40.8	15.2	9.6	2.4	0.8	2.4	0.8	0.0	125
65~69歳	25.8	35.4	20.8	10.7	4.5	1.1	1.1	0.0	0.6	178
70歳以上	31.8	36.1	19.8	10.3	1.0	0.2	0.2	0.2	0.4	515
全体	27.7	35.2	21.1	9.9	2.6	0.7	1.9	0.3	0.6	2,700

※下段は累計値を示す

図表 5-1-12 年齢層と公園到達時間—地区公園

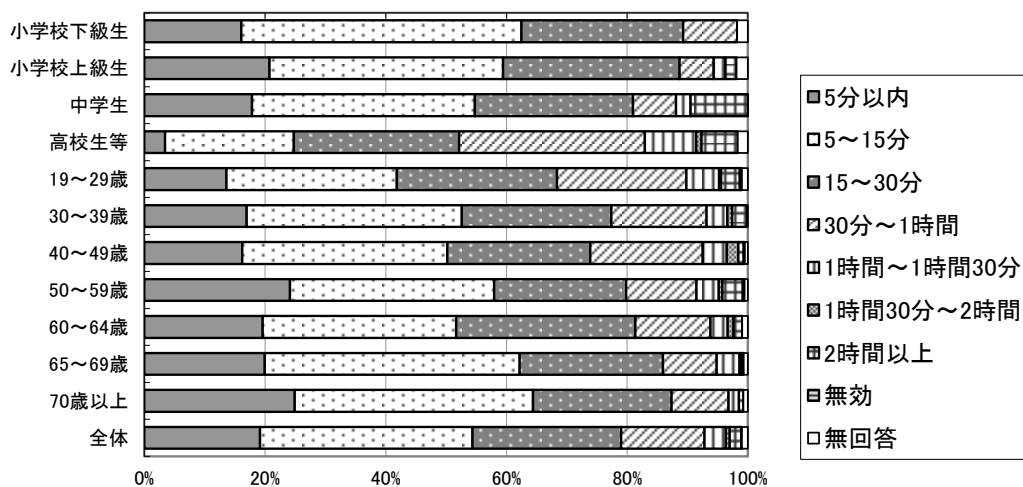

単位：%

	5分以内	5~15分	15~30分	30分~1時間	1時間~1時間30分	1時間30分~2時間	2時間以上	無効	無回答	回答数(票)
小学校下級生	16.1	46.4	26.8	8.9	0.0	0.0	0.0	0.0	1.8	56
小学校上級生	20.8	38.7	29.2	5.7	1.9	0.0	1.9	0.0	1.9	106
中学生	17.9	36.9	26.2	7.1	2.4	0.0	9.5	0.0	0.0	84
高校生等	3.4	21.4	27.4	30.8	8.5	0.9	6.0	0.0	1.7	117
19~29歳	13.6	28.2	26.5	21.4	5.4	0.3	3.1	0.3	1.0	294
30~39歳	16.9	35.7	24.8	15.8	3.4	0.8	2.4	0.0	0.2	614
40~49歳	16.2	34.0	23.7	18.6	4.0	1.9	0.9	0.2	0.5	574
50~59歳	24.1	33.8	21.9	11.6	3.7	0.6	3.4	0.3	0.6	352
60~64歳	19.6	32.1	29.7	12.4	2.9	1.0	1.4	0.0	1.0	209
65~69歳	19.9	42.3	23.7	8.9	3.8	0.3	0.3	0.0	0.7	291
70歳以上	24.9	39.4	23.0	9.5	1.7	0.0	0.7	0.0	0.7	814
全体	19.2	35.2	24.6	13.8	3.5	0.7	1.9	0.1	1.0	3,622

※下段は累計値を示す

図表 5-1-13 年齢層と公園到達時間—運動公園

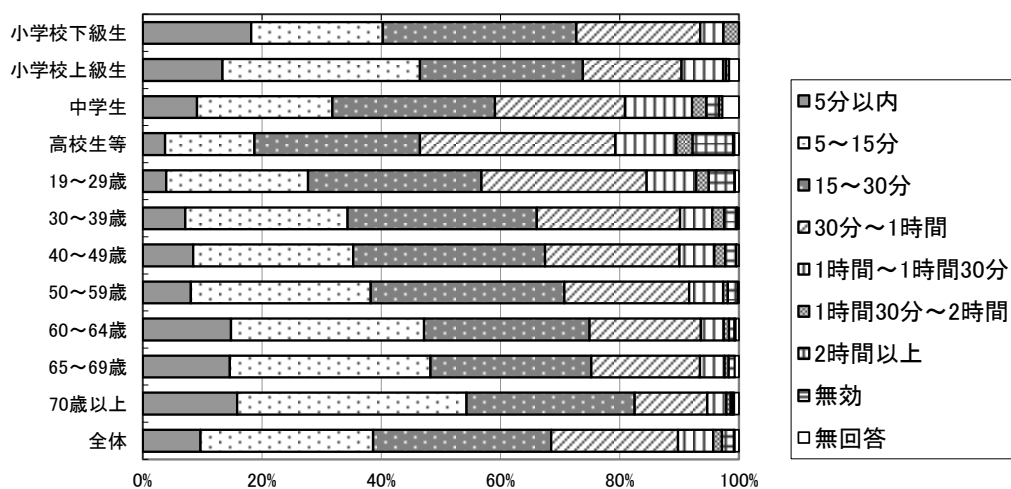

単位: %

	5分以内	5~15分	15~30分	30分~1時間	1時間~1時間30分	1時間30分~2時間	2時間以上	無効	無回答	回答数(票)
小学校下級生	18.2	22.1	32.5	20.8	3.9	2.6	0.0	0.0	0.0	77
小学校上級生	13.4	33.2	27.3	16.6	7.0	0.5	0.5	0.0	1.6	187
中学生	9.1	22.7	27.3	21.8	11.2	2.4	2.1	0.6	2.7	330
高校生等	3.8	15.0	27.8	32.8	10.3	2.8	6.8	0.3	0.8	400
19~29歳	4.0	23.8	29.1	27.7	8.3	2.1	4.3	0.1	0.6	808
30~39歳	7.1	27.2	31.8	24.0	5.4	2.0	2.1	0.1	0.3	1,051
40~49歳	8.5	26.9	32.2	22.6	5.8	1.8	1.9	0.1	0.4	1,608
50~59歳	8.1	30.2	32.5	20.9	5.7	0.8	1.7	0.0	0.2	1,087
60~64歳	14.8	32.4	27.8	18.6	3.8	0.9	0.9	0.2	0.5	547
65~69歳	14.6	33.7	27.0	18.2	4.1	0.7	1.0	0.0	0.7	582
70歳以上	15.8	38.5	28.2	12.2	3.2	0.7	0.3	0.3	0.8	1,149
全体	9.7	28.9	29.9	21.3	5.9	1.5	2.0	0.1	0.7	8,035

※下段は累計値を示す

図表 5-1-14 年齢層と公園到達時間—総合公園

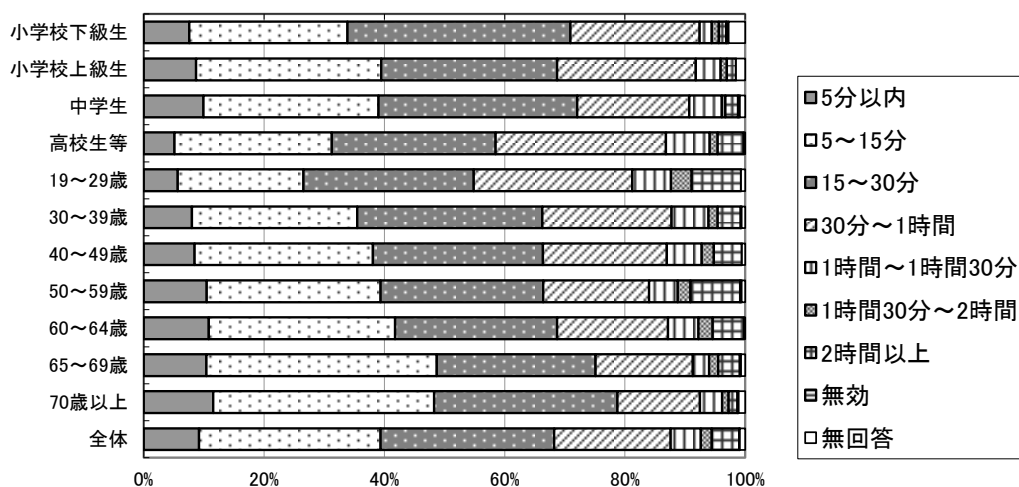

単位: %

	5分以内	5~15分	15~30分	30分~1時間	1時間~1時間30分	1時間30分~2時間	2時間以上	無効	無回答	回答数(票)
小学校下級生	7.6	26.3	37.1	21.5	2.0	1.2	1.2	0.4	2.8	251
		33.9	70.9	92.4	94.4	95.6	96.8	97.2	100.0	
小学校上級生	8.7	30.8	29.2	23.1	4.1	1.0	1.5	0.0	1.5	195
		39.5	68.7	91.8	95.9	96.9	98.5	98.5	100.0	
中学生	9.9	29.1	33.0	18.6	5.4	0.6	2.1	0.3	0.9	333
		39.0	72.1	90.7	96.1	96.7	98.8	99.1	100.0	
高校生等	5.1	26.1	27.2	28.3	7.3	1.3	4.3	0.0	0.3	371
		31.3	58.5	86.8	94.1	95.4	99.7	99.7	100.0	
19~29歳	5.6	20.9	28.3	26.4	6.4	3.4	8.2	0.0	0.7	1,134
		26.5	54.9	81.2	87.7	91.1	99.3	99.3	100.0	
30~39歳	8.0	27.4	30.8	21.5	6.1	1.5	3.8	0.2	0.6	1,942
		35.5	66.3	87.7	93.9	95.4	99.2	99.4	100.0	
40~49歳	8.4	29.7	28.2	20.6	5.8	2.0	4.7	0.0	0.5	2,238
		38.1	66.4	87.0	92.8	94.8	99.5	99.5	100.0	
50~59歳	10.5	28.9	27.0	17.6	4.8	2.1	8.2	0.2	0.6	1,747
		39.4	66.4	84.0	88.8	90.9	99.1	99.4	100.0	
60~64歳	10.8	30.9	26.9	18.5	5.1	2.4	5.2	0.0	0.2	850
		41.8	68.7	87.2	92.2	94.6	99.8	99.8	100.0	
65~69歳	10.4	38.3	26.4	16.2	2.7	1.5	3.6	0.2	0.7	977
		48.7	75.1	91.3	94.0	95.5	99.1	99.3	100.0	
70歳以上	11.6	36.7	30.5	13.7	3.6	1.1	1.5	0.2	1.1	2,274
		48.3	78.8	92.5	96.1	97.2	98.7	98.9	100.0	
全体	9.2	30.2	28.9	19.4	5.0	1.8	4.5	0.1	0.9	12,530
		39.4	68.2	87.6	92.6	94.4	99.0	99.1	100.0	

※下段は累計値を示す

図表 5-1-15 年齢層と公園到達時間—広域公園

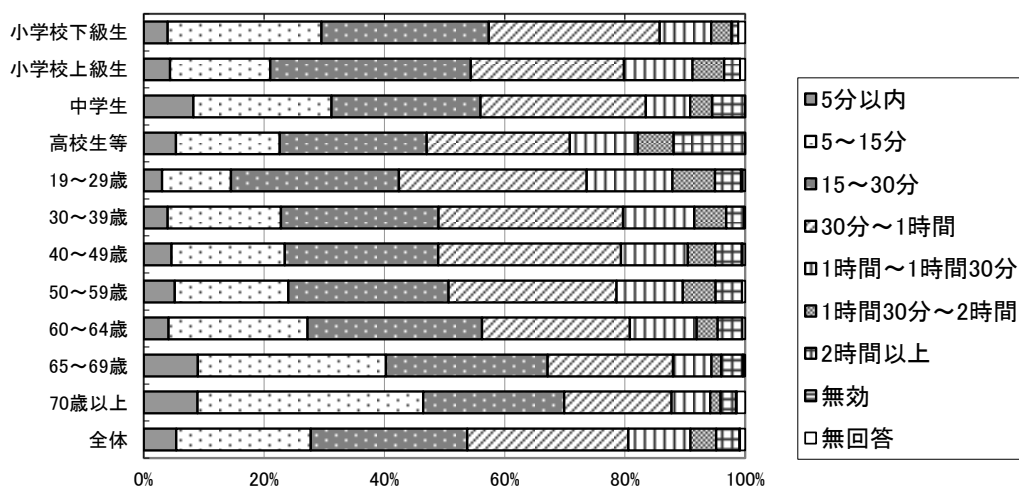

単位: %

	5分以内	5~15分	15~30分	30分~1時間	1時間~1時間30分	1時間30分~2時間	2時間以上	無効	無回答	回答数(票)
小学校下級生	4.0	25.6	27.8	28.4	8.5	3.4	1.1	0.0	1.1	176
小学校上級生	4.4	16.7	33.3	25.4	11.4	5.3	2.6	0.0	0.9	114
中学生	8.3	22.9	24.8	27.5	7.3	3.7	5.5	0.0	0.0	109
高校生等	5.4	17.3	24.4	23.8	11.3	6.0	11.9	0.0	0.0	168
19~29歳	3.1	11.4	27.9	31.2	14.2	7.1	4.3	0.3	0.4	717
30~39歳	4.0	18.8	26.2	30.7	11.8	5.3	2.9	0.0	0.2	1,334
40~49歳	4.6	18.8	25.5	30.4	11.1	4.6	4.4	0.1	0.4	1,403
50~59歳	5.1	18.9	26.6	28.0	11.0	5.4	4.4	0.0	0.5	991
60~64歳	4.1	23.1	29.0	24.6	11.1	3.5	4.1	0.0	0.4	459
65~69歳	9.0	31.3	26.9	20.8	6.4	1.6	3.6	0.2	0.2	499
70歳以上	8.9	37.5	23.4	17.9	6.4	1.7	2.5	0.2	1.4	1,152
全体	5.4	22.3	26.0	26.8	10.3	4.3	3.9	0.1	0.9	7,347

※下段は累計値を示す

図表 5-1-16 年齢層と公園到達時間—国営公園

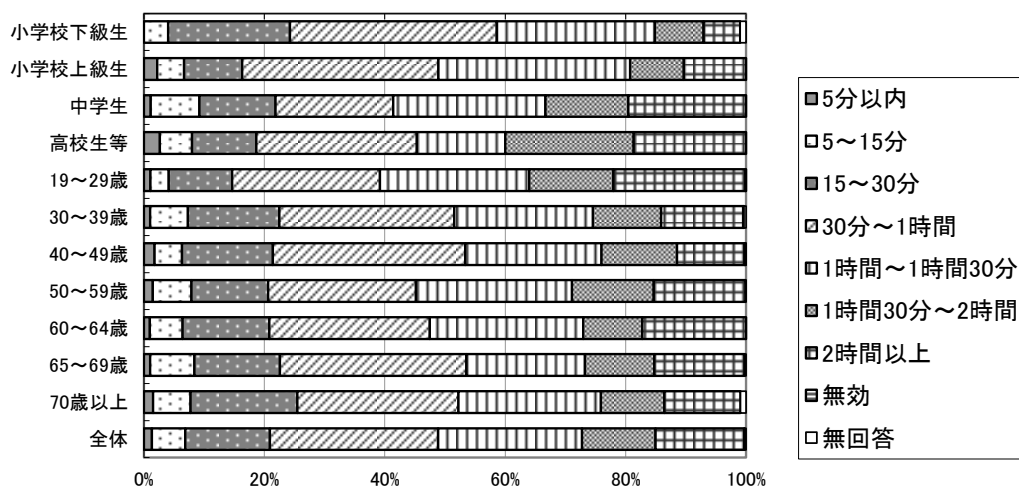

単位: %

	5分以内	5~15分	15~30分	30分~1時間	1時間~1時間30分	1時間30分~2時間	2時間以上	無効	無回答	回答数(票)
小学校下級生	0.0	4.0	20.2	34.3	26.3	8.1	6.1	0.0	1.0	99
小学校上級生	2.2	4.4	9.6	32.6	31.9	8.9	10.4	0.0	0.0	135
中学生	1.1	8.0	12.6	19.5	25.3	13.8	19.5	0.0	0.0	87
高校生等	2.7	5.3	10.7	26.7	14.7	21.3	18.7	0.0	0.0	75
19~29歳	1.1	3.1	10.5	24.6	24.8	13.9	22.0	0.1	0.0	847
30~39歳	1.1	6.3	15.2	29.0	23.0	11.3	13.7	0.1	0.4	1,133
40~49歳	1.8	4.6	15.1	31.9	22.6	12.5	11.2	0.2	0.1	1,246
50~59歳	1.5	6.5	12.7	24.5	25.9	13.5	15.3	0.0	0.1	1,100
60~64歳	1.0	5.4	14.4	26.7	25.5	9.8	17.2	0.0	0.0	499
65~69歳	1.0	7.3	14.2	31.0	19.7	11.5	15.0	0.0	0.3	381
70歳以上	1.5	6.2	17.8	26.7	23.6	10.5	12.7	0.0	0.9	647
全体	1.3	5.5	14.1	27.9	23.9	12.2	14.8	0.1	0.3	6,297

※下段は累計値を示す

(3) 年齢層と交通手段

■全体

- ・小学生および19～69歳の年齢層では「自動車」の利用が多く、50%～70%程度を占めている。
- ・「徒歩」の回答は40歳代までは20%に満たないが、50歳以上では年齢が高いほど回答した比率が高く70歳以上では36.6%となっている。
- ・小学校上級生・中学生および高校生等では、「自転車」の利用が比較的多く、特に高校生では38.7%を占めた。
- ・高校生等では、他の年齢層に比べて「バス、電車等の公共交通」の比率が高く、16.2%を占めた。

■住区基幹公園

- ・街区公園では、「徒歩」の比率が40%を超えており、特に50～59歳、65歳以上では70%以上を占めた。その反面、小学校上級生、中学・高校生等では「自転車」の利用が60～70%であった。一方、「自動車」は、60～64歳で40%であった。
- ・近隣、地区公園では、街区公園と比べて「徒歩」の比率は低くなるが、50歳以上の年齢層では街区公園と同様に、「徒歩」が40%以上を占めていた。また小学生、中学生、高校生等では「自転車」の利用が高く、19～69歳では「自動車」が高かった。特に地区公園では19～49歳の50%以上が「自動車」利用であった。

■都市基幹公園、広域公園、国営公園

- ・運動公園と総合公園は、全体的に「自動車」の比率が高く、小学校、19～59歳では6～7割程度を占める。また50歳以上では「徒歩」が比較的高く、小学校上級生から高校生等では「自転車」が比較的高かった。
- ・広域公園および国営公園では、ほぼ全ての年齢層において「自動車」の比率が最も高く、特に小学生と19～69歳で「自動車」の比率が高かった。また、広域公園では、60歳以上の層で、「徒歩」による利用率が比較的高かった。また、広域公園、国営公園では、高校生等で「バス、電車等の公共交通」の比率が非常に高く、20%程度を占めていた。

■経年

- ・全体として、年齢層における「自動車」の比率が高まり、「公共交通」、「貸切バス」の比率が低下傾向であった。

図表 5-1-17 年齢層と交通手段（全体）

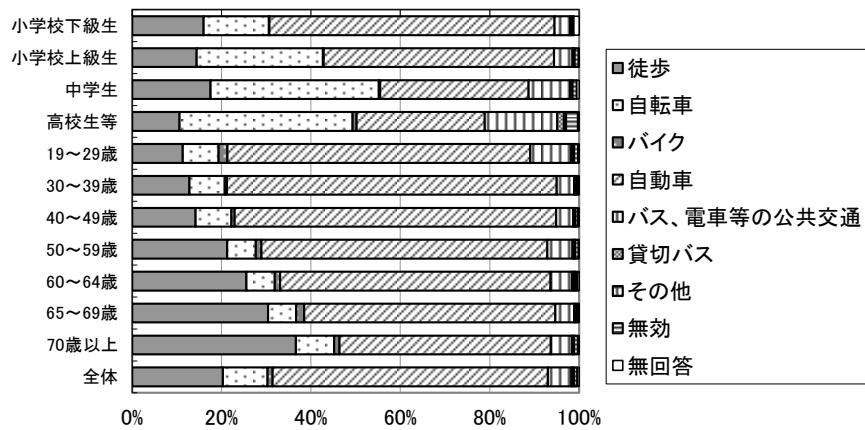

単位：%

	徒歩	自転車	バイク	自動車	バス、電車等の公共交通	貸切バス	その他	無効	無回答	回答数(票)
小学校下級生	16.0	14.6	0.1	63.9	3.5	0.3	0.4	0.1	1.2	781
小学校上級生	14.4	28.2	0.2	51.5	4.1	0.3	0.2	0.9	0.1	972
中学生	17.5	37.7	0.3	33.2	9.3	0.5	0.0	1.0	0.5	1,105
高校生等	10.6	38.7	0.9	28.7	16.2	1.5	0.5	2.6	0.3	1,246
19～29歳	11.3	8.0	2.0	67.7	9.1	0.3	0.4	0.9	0.2	4,076
30～39歳	12.8	7.9	0.5	73.8	3.9	0.2	0.2	0.5	0.2	6,804
40～49歳	14.2	8.0	0.7	72.0	3.8	0.2	0.2	0.6	0.3	7,664
50～59歳	21.2	6.4	1.3	63.9	5.6	0.3	0.3	0.8	0.1	5,576
60～64歳	25.6	6.3	1.2	60.6	4.8	0.3	0.4	0.5	0.4	2,734
65～69歳	30.4	6.3	1.8	56.3	4.2	0.2	0.4	0.4	0.1	2,955
70歳以上	36.6	8.6	1.2	47.3	4.7	0.2	0.3	0.8	0.3	6,700
全体	20.3	10.0	1.1	61.6	5.3	0.3	0.3	0.7	0.4	41,523

図表 5-1-18 年齢層と交通手段—街区公園

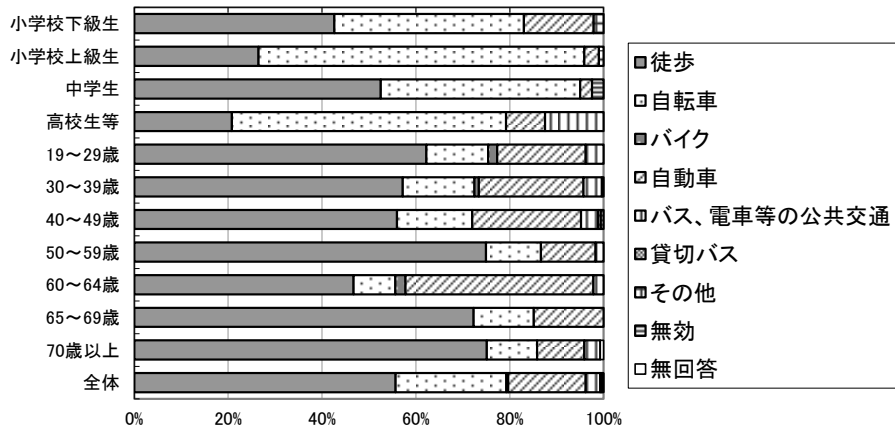

単位：%

	徒歩	自転車	バイク	自動車	バス、電車等の公共交通	貸切バス	その他	無効	無回答	回答数(票)
小学校下級生	42.6	40.4	0.0	14.9	0.0	0.0	2.1	0.0	0.0	47
小学校上級生	26.5	69.4	0.0	3.1	0.0	0.0	1.0	0.0	0.0	98
中学生	52.5	42.5	0.0	2.5	0.0	0.0	0.0	2.5	0.0	40
高校生等	20.8	58.3	0.0	8.3	12.5	0.0	0.0	0.0	0.0	24
19～29歳	62.3	13.2	1.9	18.9	3.8	0.0	0.0	0.0	0.0	53
30～39歳	57.2	15.3	0.9	22.3	3.9	0.0	0.0	0.4	0.0	229
40～49歳	56.0	16.1	0.0	23.2	3.6	0.0	0.6	0.6	0.0	168
50～59歳	75.0	11.7	0.0	11.7	1.7	0.0	0.0	0.0	0.0	60
60～64歳	46.7	8.9	2.2	40.0	2.2	0.0	0.0	0.0	0.0	45
65～69歳	72.3	12.8	0.0	14.9	0.0	0.0	0.0	0.0	0.0	47
70歳以上	75.2	10.7	0.0	10.1	3.4	0.0	0.0	0.0	0.7	149
全体	55.6	23.6	0.4	16.5	3.1	0.0	0.3	0.3	0.1	992

図表 5-1-19 年齢層と交通手段—近隣公園

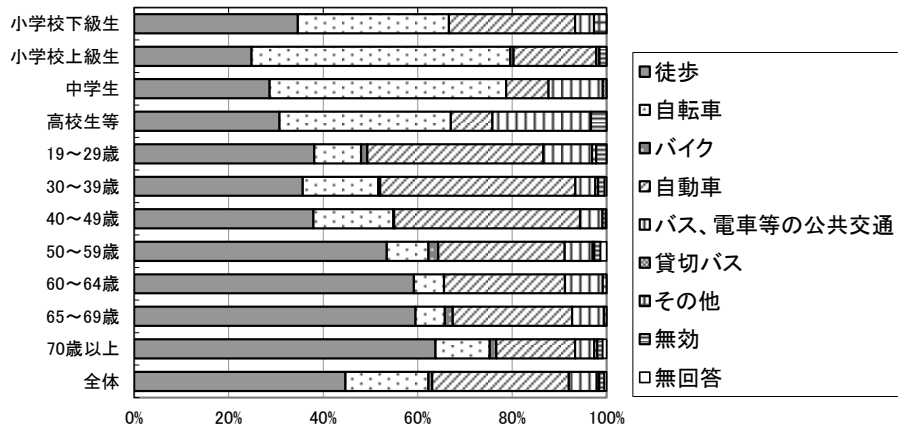

	徒歩	自転車	バイク	自動車	バス、電車等の公共交通	貸切バス	その他	無効	無回答	回答数(票)
小学校下級生	34.7	32.0	0.0	26.7	4.0	0.0	2.7	0.0	0.0	75
小学校上級生	24.8	54.7	0.7	17.5	0.7	0.0	0.0	1.5	0.0	137
中学生	28.7	50.0	0.0	9.0	11.5	0.8	0.0	0.0	0.0	122
高校生等	30.8	36.3	0.0	8.8	20.9	0.0	0.0	3.3	0.0	91
19~29歳	38.1	9.9	1.3	37.2	10.3	0.0	0.9	2.2	0.0	223
30~39歳	35.7	16.0	0.4	41.3	4.2	0.0	0.6	1.4	0.4	501
40~49歳	37.9	16.9	0.2	39.3	4.7	0.0	0.0	0.7	0.2	427
50~59歳	53.6	8.8	2.1	26.8	5.9	0.0	0.4	1.3	1.3	239
60~64歳	59.2	6.4	0.0	25.6	8.0	0.0	0.8	0.0	0.0	125
65~69歳	59.6	6.2	1.7	25.3	6.7	0.0	0.6	0.0	0.0	178
70歳以上	63.9	11.5	1.4	16.7	4.1	0.0	0.6	1.2	0.8	515
全体	44.7	17.6	0.8	28.9	5.9	0.0	0.5	1.1	0.5	2,700

図表 5-1-20 年齢層と交通手段—地区公園

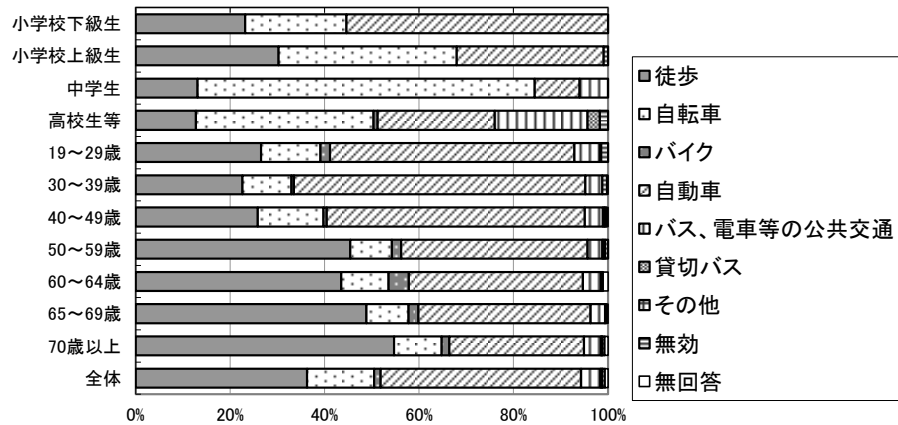

	徒歩	自転車	バイク	自動車	バス、電車等の公共交通	貸切バス	その他	無効	無回答	回答数(票)
小学校下級生	23.2	21.4	0.0	55.4	0.0	0.0	0.0	0.0	0.0	56
小学校上級生	30.2	37.7	0.0	31.1	0.0	0.0	0.0	0.9	0.0	106
中学生	13.1	71.4	0.0	9.5	6.0	0.0	0.0	0.0	0.0	84
高校生等	12.8	37.6	0.9	24.8	19.7	2.6	0.0	1.7	0.0	117
19~29歳	26.5	12.6	2.0	51.7	5.4	0.3	0.0	1.4	0.0	294
30~39歳	22.6	10.4	0.5	61.7	3.6	0.0	0.0	1.0	0.2	614
40~49歳	25.8	13.9	0.7	54.5	3.8	0.3	0.2	0.3	0.3	574
50~59歳	45.5	8.8	2.0	39.5	3.1	0.3	0.3	0.6	0.0	352
60~64歳	43.5	10.0	4.3	36.8	3.8	0.0	0.0	0.5	1.0	209
65~69歳	48.8	8.9	2.1	36.4	3.1	0.0	0.3	0.0	0.3	291
70歳以上	54.7	10.1	1.6	28.5	3.6	0.2	0.1	0.5	0.7	814
全体	36.3	14.2	1.4	42.4	4.1	0.3	0.1	0.6	0.6	3,622

図表 5-1-21 年齢層と交通手段—運動公園

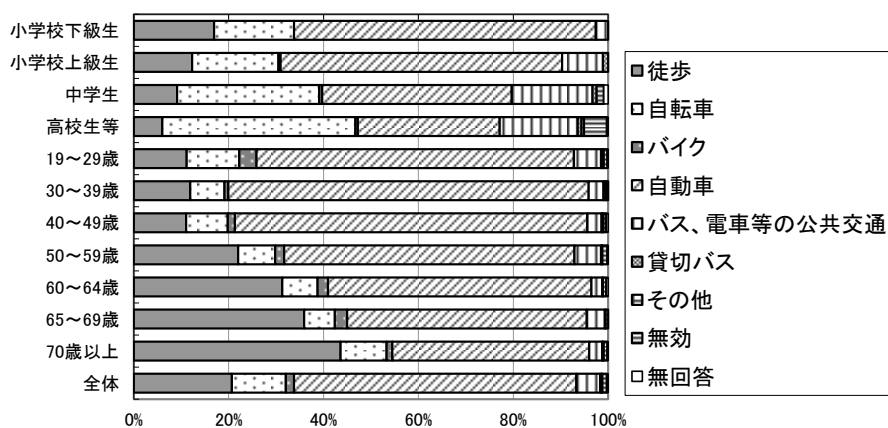

単位: %

	徒歩	自転車	バイク	自動車	バス、電車等の公共交通	貸切バス	その他	無効	無回答	回答数(票)
小学校下級生	16.9	16.9	0.0	63.6	2.6	0.0	0.0	0.0	0.0	77
小学校上級生	12.3	18.2	0.5	59.4	8.6	1.1	0.0	0.0	0.0	187
中学生	9.1	30.0	0.6	40.0	17.0	0.9	0.0	1.5	0.9	330
高校生等	6.0	40.8	0.5	30.0	16.5	0.8	0.5	4.8	0.3	400
19~29歳	11.1	11.1	3.6	66.8	5.7	0.5	0.1	0.7	0.2	808
30~39歳	11.9	7.2	0.8	76.0	3.1	0.4	0.3	0.3	0.0	1,051
40~49歳	11.0	8.8	1.5	74.3	3.0	0.2	0.2	0.6	0.4	1,608
50~59歳	22.0	7.8	1.9	61.2	5.6	0.2	0.1	1.0	0.2	1,087
60~64歳	31.3	7.5	2.2	55.6	2.2	0.0	0.2	0.7	0.4	547
65~69歳	35.9	6.5	2.6	50.5	3.8	0.0	0.2	0.5	0.0	582
70歳以上	43.6	9.7	1.2	41.5	2.7	0.1	0.3	0.7	0.2	1,149
全体	20.6	11.4	1.7	59.4	5.0	0.3	0.2	0.9	0.3	8,035

図表 5-1-22 年齢層と交通手段—総合公園

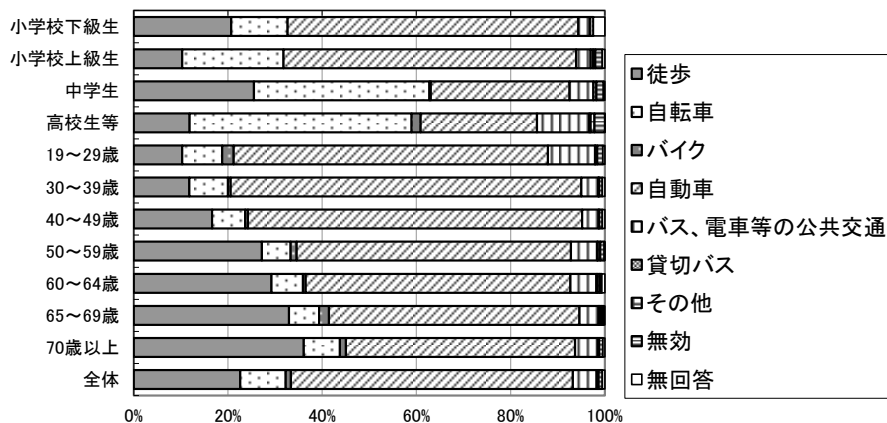

単位: %

	徒歩	自転車	バイク	自動車	バス、電車等の公共交通	貸切バス	その他	無効	無回答	回答数(票)
小学校下級生	20.7	12.0	0.0	61.8	2.4	0.8	0.0	0.0	2.4	251
小学校上級生	10.3	21.5	0.0	62.1	3.1	0.5	0.5	1.5	0.5	195
中学生	25.5	37.2	0.3	29.4	5.1	0.6	0.0	1.5	0.3	333
高校生等	11.9	47.2	1.9	24.8	11.1	0.3	0.8	2.2	0.0	371
19~29歳	10.3	8.5	2.4	66.8	10.0	0.1	0.4	1.2	0.4	1,134
30~39歳	11.8	8.2	0.6	74.5	3.6	0.1	0.1	0.7	0.5	1,942
40~49歳	16.6	7.0	0.6	70.9	3.5	0.0	0.1	0.7	0.5	2,238
50~59歳	27.2	6.1	1.3	58.2	5.6	0.1	0.5	0.9	0.1	1,747
60~64歳	29.2	6.7	0.6	56.2	5.5	0.2	0.5	0.5	0.6	850
65~69歳	32.9	6.4	2.1	53.1	4.1	0.2	0.4	0.5	0.2	977
70歳以上	36.1	7.7	1.3	48.7	4.8	0.0	0.3	0.8	0.4	2,274
全体	22.6	9.6	1.1	59.8	5.1	0.1	0.3	0.8	0.5	12,530

図表 5-1-23 年齢層と交通手段—広域公園

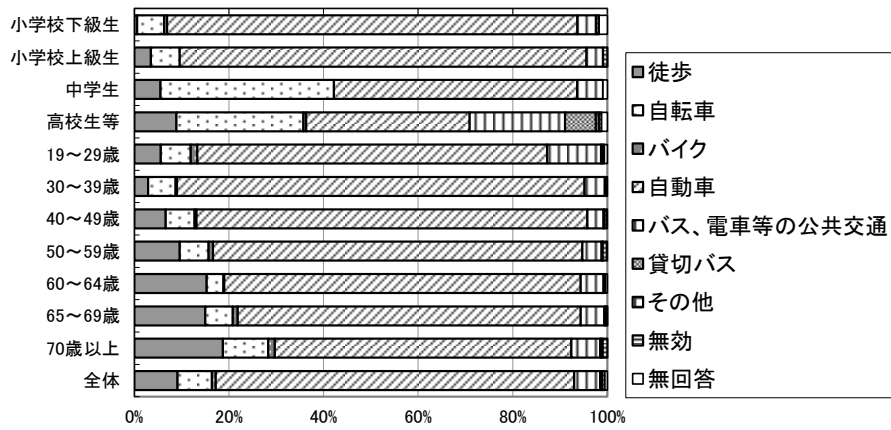

	徒歩	自転車	バイク	自動車	バス、電車等の公共交通	貸切バス	その他	無効	無回答	回答数(票)
小学校下級生	0.6	5.7	0.6	86.9	4.0	0.0	0.0	0.6	1.7	176
小学校上級生	3.5	6.1	0.0	86.0	3.5	0.0	0.0	0.9	0.0	114
中学生	5.5	36.7	0.0	51.4	5.5	0.0	0.0	0.0	0.9	109
高校生等	8.9	26.8	0.6	34.5	20.2	6.5	0.6	0.6	1.2	168
19～29歳	5.6	6.3	1.4	74.1	11.4	0.3	0.0	0.4	0.6	717
30～39歳	2.9	5.8	0.3	86.1	4.3	0.0	0.1	0.3	0.1	1,334
40～49歳	6.6	6.1	0.4	82.7	3.4	0.0	0.2	0.5	0.1	1,403
50～59歳	9.6	6.1	0.9	78.1	4.1	0.1	0.1	0.9	0.1	991
60～64歳	15.3	3.5	0.2	75.4	4.8	0.0	0.0	0.4	0.4	459
65～69歳	15.0	5.8	1.0	72.5	5.0	0.2	0.2	0.2	0.0	499
70歳以上	18.7	9.6	1.4	62.8	6.1	0.2	0.3	1.0	0.0	1,152
全体	9.1	7.3	0.8	75.9	5.5	0.2	0.2	0.6	0.5	7,347

図表 5-1-24 年齢層と交通手段—国営公園

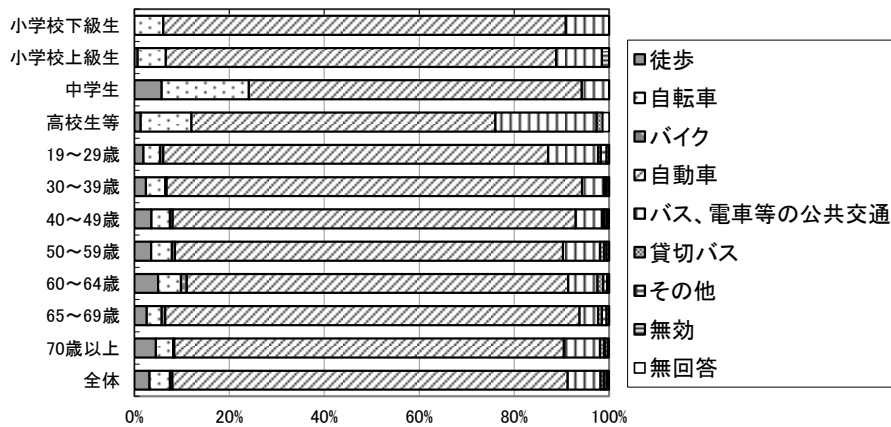

	徒歩	自転車	バイク	自動車	バス、電車等の公共交通	貸切バス	その他	無効	無回答	回答数(票)
小学校下級生	0.0	6.1	0.0	84.8	9.1	0.0	0.0	0.0	0.0	99
小学校上級生	0.7	5.9	0.0	82.2	9.6	0.0	0.0	1.5	0.0	135
中学生	5.7	18.4	0.0	70.1	5.7	0.0	0.0	0.0	0.0	87
高校生等	1.3	10.7	0.0	64.0	21.3	1.3	0.0	0.0	1.3	75
19～29歳	1.9	3.5	0.7	81.1	10.5	0.6	1.2	0.5	0.0	847
30～39歳	2.4	4.1	0.3	87.5	4.6	0.5	0.5	0.1	0.0	1,133
40～49歳	3.6	3.9	0.6	85.1	5.5	0.5	0.5	0.4	0.1	1,246
50～59歳	3.5	4.4	0.6	81.7	7.8	0.9	0.5	0.5	0.0	1,100
60～64歳	5.0	4.8	1.2	80.4	6.2	1.2	0.8	0.4	0.0	499
65～69歳	2.6	3.1	0.8	87.1	3.9	0.8	1.0	0.5	0.0	381
70歳以上	4.5	3.7	0.2	82.2	7.6	0.9	0.2	0.6	0.2	647
全体	3.2	4.3	0.5	83.4	6.9	0.7	0.6	0.4	0.1	6,297

図表 5-1-25 年齢層と交通手段—全体（経年）（1）

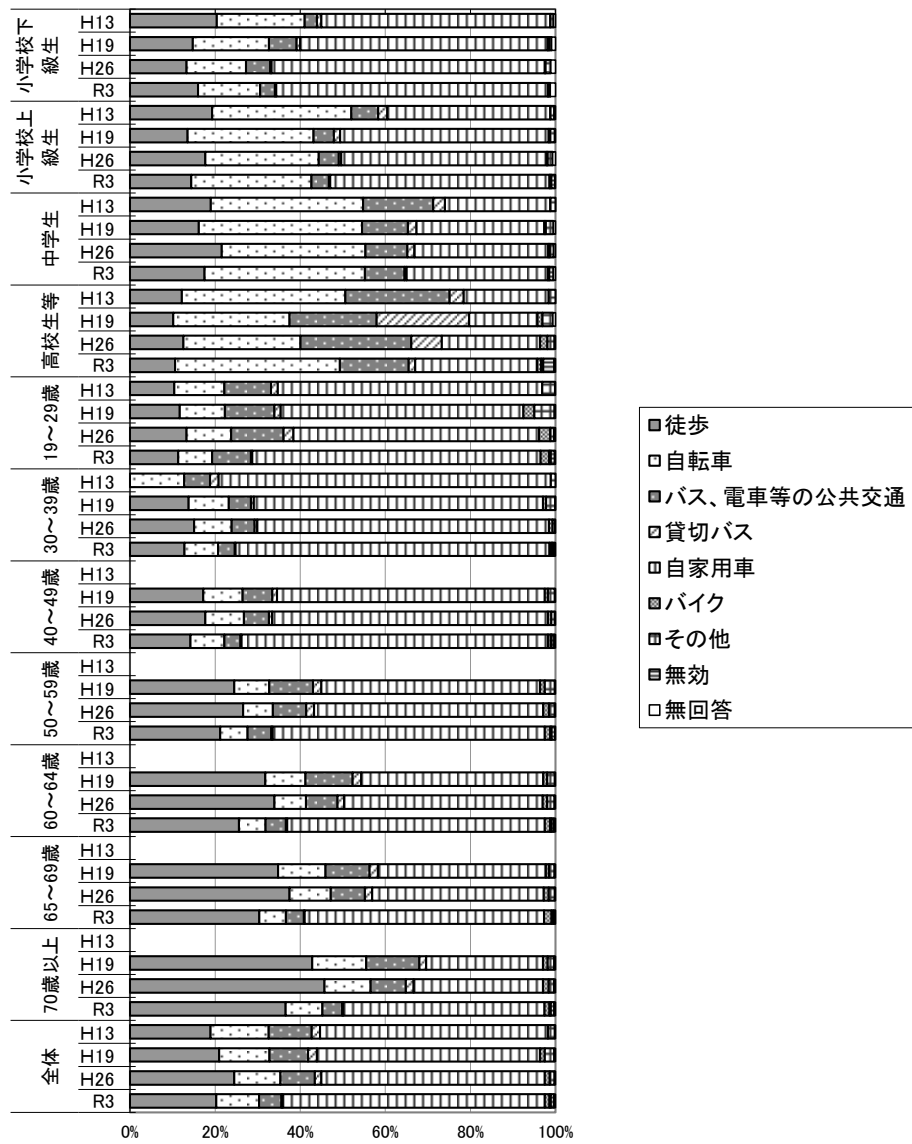

図表 5-1-26 年齢層と交通手段—全体（経年）（2）

単位：%

		徒歩	自転車	バス、電車等の公共交通	貸切バス	自家用車	バイク	その他	無効	無回答	回答数 (票)
小学校下級生	H13	20.4	20.6	2.9	1.0	53.8		0.7		0.5	582
	H19	14.8	17.9	6.5	0.8	58.2	0.3	0.6		0.9	983
	H26	13.3	13.9	5.7	0.4	64.2	0.2	1.2		1.1	815
	R3	16.0	14.6	3.5	0.3	63.9	0.1	0.4	0.1	1.2	781
小学校上級生	H13	19.3	32.7	6.3	2.2	38.3		0.9		0.3	1,198
	H19	13.5	29.6	4.8	1.5	49.0	0.3	1.1		0.2	1,169
	H26	17.7	26.6	4.7	0.6	48.3	0.2	1.2		0.7	1,000
	R3	14.4	28.2	4.1	0.3	51.5	0.2	0.2	0.9	0.1	972
中学生	H13	19.0	35.8	16.5	2.8	24.8		1.2		0.0	1,124
	H19	16.2	38.4	10.7	2.0	30.0	0.4	1.7		0.5	977
	H26	21.6	33.7	9.9	1.6	31.4	0.4	0.9		0.5	1,067
	R3	17.5	37.7	9.3	0.5	33.2	0.3	0.0	1.0	0.5	1,105
高校生等	H13	12.2	38.4	24.5	3.3	20.0		1.6		0.0	1,411
	H19	10.2	27.3	20.4	21.8	16.0	1.2	2.5		0.6	1,298
	H26	12.5	27.6	26.0	7.1	23.1	1.7	1.7		0.2	1,272
	R3	10.6	38.7	16.2	1.5	28.7	0.9	0.5	2.6	0.3	1,246
19～29歳	H13	10.4	11.8	11.0	1.6	62.2		3.0		0.1	6,539
	H19	11.7	10.6	11.7	1.4	57.1	2.6	4.7		0.3	4,903
	H26	13.3	10.5	12.3	2.3	57.7	2.7	0.8		0.4	4,184
	R3	11.3	8.0	9.1	0.3	67.7	2.0	0.4	0.9	0.2	4,076
30～39歳	H13		11.3	5.4	1.8	69.4		1.0		0.0	10,146
	H19	13.8	9.5	5.2	0.7	67.9	0.7	2.1		0.1	9,473
	H26	15.1	8.8	5.4	0.7	68.6	0.8	0.6		0.1	7,507
	R3	12.8	7.9	3.9	0.2	73.8	0.5	0.2	0.5	0.2	6,804
40～49歳	H13			6.9	1.1	62.9	0.8	1.6		0.2	6,262
	H19	17.2	9.3	5.9	0.7	64.8	0.8	0.8		0.2	6,909
	H26	17.7	9.1	5.9	0.7	64.8	0.8	0.8		0.2	6,909
	R3	14.2	8.0	3.8	0.2	72.0	0.7	0.2	0.6	0.3	7,664
50～59歳	H13			10.3	1.9	51.4	1.1	2.4		0.2	5,661
	H19	24.5	8.2	7.9	1.9	53.8	1.3	1.4		0.2	4,784
	H26	26.6	6.9	7.9	1.9	53.8	1.3	1.4		0.2	4,784
	R3	21.2	6.4	5.6	0.3	63.9	1.3	0.3	0.8	0.1	5,576
60～64歳	H13			11.1	2.0	42.8	0.9	1.8		0.2	3,679
	H19	31.8	9.4	7.4	1.5	46.7	1.0	1.7		0.2	3,288
	H26	33.9	7.4	7.4	1.5	46.7	1.0	1.7		0.2	3,288
	R3	25.6	6.3	4.8	0.3	60.6	1.2	0.4	0.5	0.4	2,734
65～69歳	H13			10.4	1.9	39.4	0.8	1.3		0.2	3,103
	H19	34.8	11.2	8.0	1.7	40.3	1.2	1.4		0.2	3,619
	H26	37.5	9.7	8.0	1.7	40.3	1.2	1.4		0.2	3,619
	R3	30.4	6.3	4.2	0.2	56.3	1.8	0.4	0.4	0.1	2,955
70歳以上	H13			12.5	1.6	27.5	1.1	1.5		0.3	3,060
	H19	42.8	12.7	8.3	1.8	30.4	1.4	1.2		0.4	5,212
	H26	45.7	10.8	8.3	1.8	30.4	1.4	1.2		0.4	5,212
	R3	36.6	8.6	4.7	0.2	47.3	1.2	0.3	0.8	0.3	6,700
全体	H13	19.0	13.7	10.1	2.0	53.7		1.6		0.2	39,177
	H19	20.9	11.8	9.1	2.1	52.5	1.1	2.2		0.3	40,816
	H26	24.5	10.9	8.1	1.5	52.5	1.2	1.1		0.3	40,351
	R3	20.3	10.0	5.3	0.3	61.6	1.1	0.3	0.7	0.4	41,523

(4) 年齢層と公園を知ったきっかけ

■全体

- ・公園を知ったきっかけとしては、全ての年齢層で「いつも来ている」の比率が高く、高校生等と19～29歳を除く年齢層で半数を超えた。「SNSでみて」が19～29歳で、6.0%を占めていた。

■住区基幹公園

- ・街区公園では、高校生等以外を除く、「いつも来ている」の比率が高く、55～75%程度を占めている。その反面、高校生等は「たまたま付近を通りかかった」の比率が高く41.7%を占めている。

■都市基幹公園、広域公園、国営公園

- ・「市や町の広報から聞いて」、「テレビ・ラジオ・雑誌等の紹介」、「ホームページをみて」、「SNSでみて」等の広報媒体を知ったきっかけとした利用者が住区基幹公園と比べ高かった。
- ・国営公園では、中学生以下が「ホームページをみて」、19～29歳が「SNSでみて」の比率が他の公園種別と比べて高く、特に50歳以上の年齢層で「テレビ・ラジオ・雑誌等の紹介」が高い傾向がみられた。

■経年

- ・前回調査の平成26年度と比べて、「市や町の広報を見て」、「テレビ・ラジオ・雑誌等の紹介」、「インターネットで見て」、「SNSでみて」、「ポスター・チラシを見て」の広報媒体を知ったきっかけとした比率が住区基幹公園と比べて、運動、総合公園が高くなっていた。

図表 5-1-27 年齢層と公園を知ったきっかけ（全体）

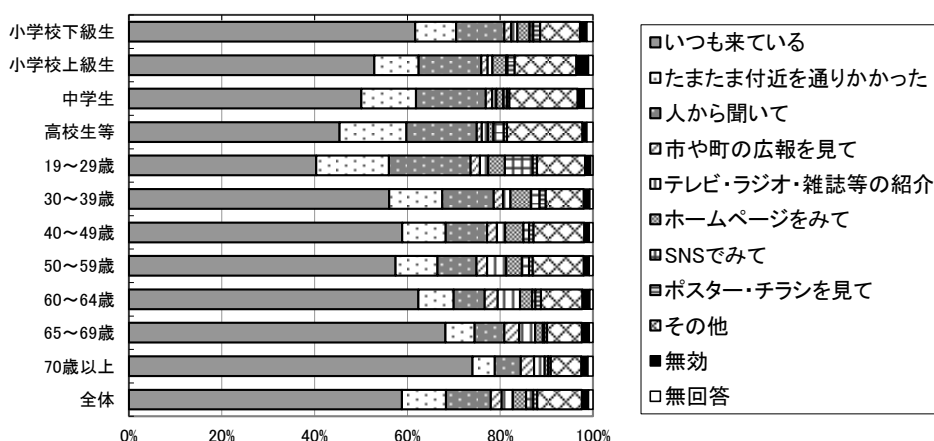

単位：%

	いつも来ている	たまたま付近を通りかかった	人から聞いて	市や町の広報を見て	テレビ・ラジオ・雑誌等の紹介	ホームページをみて	SNSでみて	ポスター・チラシを見て	その他	無効	無回答	回答数(票)
小学校下級生	61.7	8.8	10.4	1.5	1.3	2.6	0.8	1.5	8.6	1.5	1.3	781
小学校上級生	52.9	9.5	13.5	1.4	1.0	3.0	0.3	1.5	13.3	2.6	1.0	972
中学生	50.0	11.8	15.0	1.4	0.9	1.5	0.8	0.5	14.7	1.4	1.9	1,105
高校生等	45.3	14.4	15.1	1.1	1.3	1.2	2.2	0.7	16.2	1.0	1.3	1,246
19~29歳	40.4	15.7	17.6	2.0	1.8	3.6	6.0	0.9	10.4	1.2	0.5	4,076
30~39歳	56.1	11.4	11.1	2.0	1.6	4.4	1.9	1.3	8.2	1.3	0.7	6,804
40~49歳	58.8	9.4	8.9	2.1	1.8	3.9	1.2	1.0	10.9	1.1	0.8	7,664
50~59歳	57.4	9.0	8.4	2.3	4.1	3.4	1.5	0.8	11.0	1.2	0.8	5,576
60~64歳	62.3	7.6	6.7	2.8	4.8	2.6	0.7	1.2	8.9	1.6	0.7	2,734
65~69歳	68.2	6.3	6.4	3.2	3.4	1.7	0.3	0.6	7.5	1.6	0.8	2,955
70歳以上	74.1	4.8	5.6	2.9	2.3	0.7	0.1	0.5	6.6	1.4	1.1	6,700
全体	58.8	9.5	9.7	2.3	2.4	2.9	1.5	0.9	9.6	1.4	1.0	41,523

図表 5-1-28 年齢層と公園を知ったきっかけ—街区公園

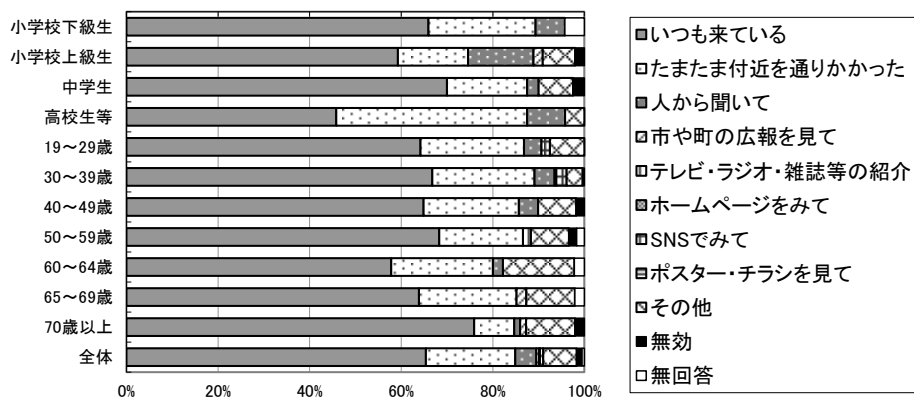

単位：%

	いつも来ている	たまたま付近を通りかかった	人から聞いて	市や町の広報を見て	テレビ・ラジオ・雑誌等の紹介	ホームページをみて	SNSでみて	ポスター・チラシを見て	その他	無効	無回答	回答数(票)
小学校下級生	66.0	23.4	6.4	0.0	0.0	0.0	0.0	0.0	0.0	0.0	4.3	47
小学校上級生	59.2	15.3	14.3	2.0	0.0	0.0	0.0	0.0	7.1	2.0	0.0	98
中学生	70.0	17.5	2.5	0.0	0.0	0.0	0.0	0.0	7.5	2.5	0.0	40
高校生等	45.8	41.7	8.3	0.0	0.0	0.0	0.0	0.0	4.2	0.0	0.0	24
19~29歳	64.2	22.6	3.8	0.0	0.0	0.0	1.9	0.0	7.5	0.0	0.0	53
30~39歳	66.8	22.3	4.4	0.0	0.4	0.0	2.2	0.0	3.5	0.4	0.0	229
40~49歳	64.9	20.8	4.2	0.0	0.0	0.0	0.0	0.0	8.3	1.8	0.0	168
50~59歳	68.3	18.3	0.0	0.0	1.7	0.0	0.0	0.0	8.3	1.7	1.7	60
60~64歳	57.8	22.2	2.2	0.0	0.0	0.0	0.0	0.0	15.6	0.0	2.2	45
65~69歳	63.8	21.3	0.0	2.1	0.0	0.0	0.0	0.0	10.6	0.0	2.1	47
70歳以上	75.8	8.7	1.3	1.3	0.0	0.0	0.0	0.0	10.7	2.0	0.0	149
全体	65.4	19.5	4.6	0.6	0.2	0.0	0.7	0.0	7.3	1.2	0.5	992

図表 5-1-29 年齢層と公園を知ったきっかけ—近隣公園

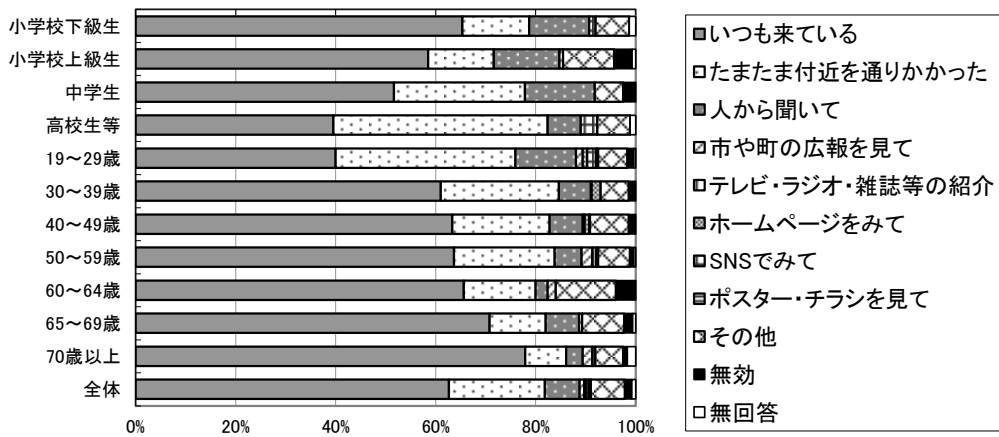

単位: %

	いつも来ている	たまたま付近を通りかかった	人から聞いて	市や町の広報を見て	テレビ・ラジオ・雑誌等の紹介	ホームページをみて	SNSでみて	ポスター・チラシを見て	その他	無効	無回答	回答数(票)
小学校下級生	65.3	13.3	12.0	0.0	0.0	0.0	1.3	0.0	6.7	0.0	1.3	75
小学校上級生	58.4	13.1	13.1	0.7	0.0	0.0	0.0	0.0	10.2	3.6	0.7	137
中学生	51.6	26.2	13.9	0.0	0.0	0.0	0.0	0.0	5.7	2.5	0.0	122
高校生等	39.6	42.9	6.6	0.0	0.0	0.0	3.3	0.0	6.6	0.0	1.1	91
19~29歳	39.9	35.9	12.1	1.3	0.0	0.9	1.8	0.4	5.8	1.3	0.4	223
30~39歳	61.1	23.6	6.4	0.2	0.0	1.8	0.0	0.0	5.6	1.2	0.2	501
40~49歳	63.2	19.4	6.6	0.2	0.2	0.9	0.2	0.0	7.7	1.2	0.2	427
50~59歳	63.6	20.1	5.4	2.1	0.8	0.0	0.0	0.4	6.3	0.8	0.4	239
60~64歳	65.6	14.4	2.4	1.6	0.0	0.0	0.0	0.0	12.0	4.0	0.0	125
65~69歳	70.8	11.2	6.7	0.6	0.0	0.0	0.0	0.0	8.4	1.7	0.6	178
70歳以上	77.9	8.2	3.3	1.9	0.6	0.0	0.0	0.0	5.6	0.8	1.7	515
全体	62.7	19.2	7.0	0.9	0.3	0.6	0.3	0.1	6.8	1.4	0.8	2,700

図表 5-1-30 年齢層と公園を知ったきっかけ—地区公園

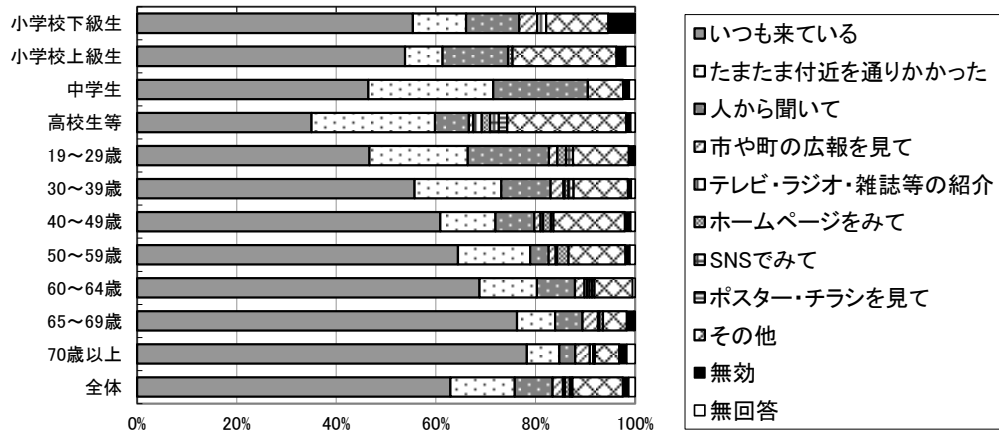

単位: %

	いつも来ている	たまたま付近を通りかかった	人から聞いて	市や町の広報を見て	テレビ・ラジオ・雑誌等の紹介	ホームページをみて	SNSでみて	ポスター・チラシを見て	その他	無効	無回答	回答数(票)
小学校下級生	55.4	10.7	10.7	3.6	1.8	0.0	0.0	0.0	12.5	5.4	0.0	56
小学校上級生	53.8	7.5	13.2	0.0	0.0	0.9	0.0	0.0	20.8	1.9	1.9	106
中学生	46.4	25.0	19.0	0.0	0.0	0.0	0.0	0.0	7.1	1.2	1.2	84
高校生等	35.0	24.8	6.8	0.9	1.7	1.7	1.7	1.7	23.9	0.9	0.9	117
19~29歳	46.6	19.7	16.3	1.7	0.0	1.7	1.4	0.0	11.2	1.0	0.3	294
30~39歳	55.7	17.4	9.9	2.6	0.2	0.8	1.0	0.0	10.9	0.7	0.8	614
40~49歳	60.8	11.1	7.8	1.2	0.5	1.6	0.5	0.0	14.3	1.2	0.9	574
50~59歳	64.5	14.5	3.7	1.4	0.3	2.3	0.0	0.0	11.4	0.9	1.1	352
60~64歳	68.9	11.5	7.7	1.9	0.5	0.5	0.5	0.5	7.7	0.0	0.5	209
65~69歳	76.3	7.6	5.5	3.1	0.3	0.7	0.0	0.0	4.8	1.4	0.3	291
70歳以上	78.1	6.5	3.2	2.9	0.7	0.2	0.0	0.1	4.9	1.5	1.7	814
全体	62.9	12.9	7.6	2.1	0.4	1.0	0.4	0.1	10.1	1.2	1.3	3,622

図表 5-1-31 年齢層と公園を知ったきっかけ—運動公園

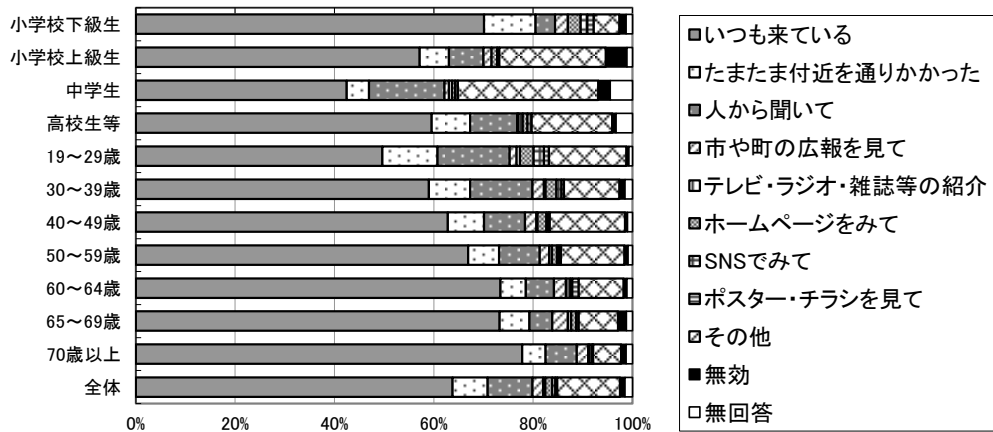

単位：%

	いつも来ている	たまたま付近を通りかかった	人から聞いて	市や町の広報を見て	テレビ・ラジオ・雑誌等の紹介	ホームページをみて	SNSでみて	ポスター・チラシを見て	その他	無効	無回答	回答数(票)
小学校下級生	70.1	10.4	3.9	2.6	0.0	2.6	1.3	1.3	5.2	1.3	1.3	77
小学校上級生	57.2	5.9	7.0	1.6	0.0	1.1	0.0	0.5	21.4	4.3	1.1	187
中学生	42.4	4.5	15.2	0.9	0.6	0.6	0.6	0.0	28.2	2.4	4.5	330
高校生等	59.8	7.8	9.5	0.3	0.8	1.0	0.8	0.0	16.3	0.8	3.3	400
19～29歳	49.6	11.1	14.5	1.4	0.7	2.7	2.1	1.0	15.6	0.5	0.7	808
30～39歳	59.0	8.3	12.6	2.3	0.3	2.2	1.0	0.5	11.2	1.1	1.5	1,051
40～49歳	62.7	7.3	8.2	2.3	0.2	1.8	0.4	0.3	15.1	0.5	1.0	1,608
50～59歳	67.0	6.2	8.2	1.9	0.6	1.0	0.4	0.4	12.8	0.7	0.9	1,087
60～64歳	73.5	5.1	5.7	2.4	0.9	0.4	0.0	1.3	9.0	0.7	1.1	547
65～69歳	73.2	6.0	4.6	3.1	0.7	1.0	0.5	0.0	7.9	1.7	1.2	582
70歳以上	77.8	4.7	6.3	2.3	0.3	0.5	0.1	0.1	5.6	1.0	1.3	1,149
全体	63.7	7.1	9.0	2.1	0.5	1.4	0.6	0.4	12.6	1.0	1.5	8,035

図表 5-1-32 年齢層と公園を知ったきっかけ—総合公園

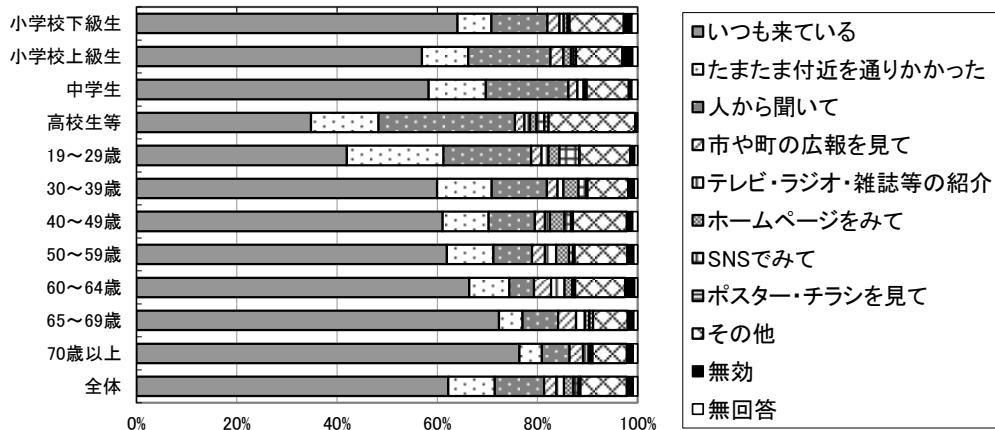

単位：%

	いつも来ている	たまたま付近を通りかかった	人から聞いて	市や町の広報を見て	テレビ・ラジオ・雑誌等の紹介	ホームページをみて	SNSでみて	ポスター・チラシを見て	その他	無効	無回答	回答数(票)
小学校下級生	64.1	6.8	11.2	2.4	0.8	0.8	0.0	0.4	10.8	1.6	1.2	251
小学校上級生	56.9	9.2	16.4	2.6	0.0	1.5	0.5	0.5	9.2	2.1	1.0	195
中学生	58.3	11.4	16.5	1.8	1.2	0.3	0.0	0.3	8.4	0.6	1.2	333
高校生等	34.8	13.5	27.2	1.9	1.1	1.3	1.6	0.8	17.3	0.5	0.0	371
19～29歳	42.0	19.3	17.5	2.1	1.4	2.2	3.9	0.1	10.1	0.9	0.6	1,134
30～39歳	59.9	10.9	11.0	2.1	1.2	3.0	1.5	0.3	8.1	1.2	0.7	1,942
40～49歳	61.0	9.2	9.2	2.0	1.0	2.9	1.3	0.4	10.7	1.2	1.0	2,238
50～59歳	61.9	9.3	7.7	2.6	2.2	2.6	0.8	0.3	10.5	1.3	0.8	1,747
60～64歳	66.4	8.0	4.9	3.4	2.7	1.5	0.4	0.2	10.0	1.9	0.6	850
65～69歳	72.3	4.7	7.1	3.6	1.8	0.8	0.1	0.7	6.9	1.2	0.8	977
70歳以上	76.3	4.5	5.5	2.7	1.1	0.4	0.1	0.3	6.8	1.3	0.9	2,274
全体	62.2	9.3	9.8	2.5	1.5	1.9	1.0	0.4	9.2	1.3	0.9	12,530

図表 5-1-33 年齢層と公園を知ったきっかけ—広域公園

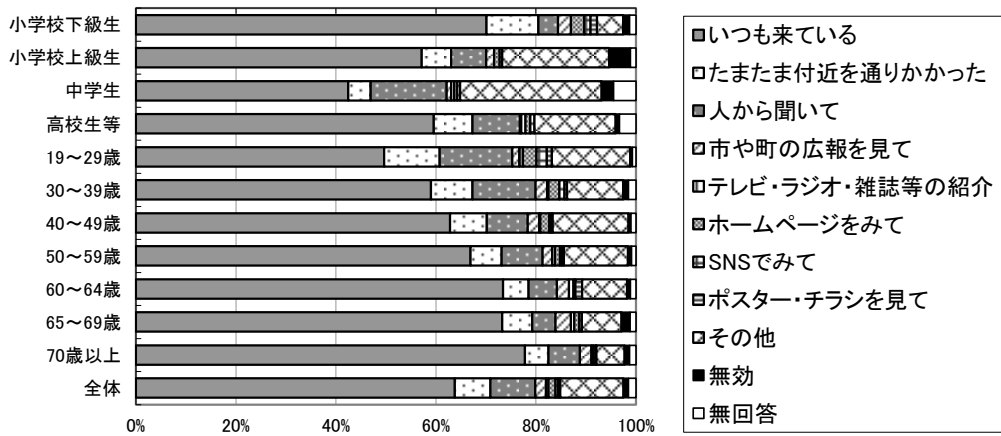

	いつも来ている	たまたま付近を通りかかった	人から聞いて	市や町の広報を見て	テレビ・ラジオ・雑誌等の紹介	ホームページをみて	SNSでみて	ポスター・チラシを見て	その他	無効	無回答	回答数(票)
小学校下級生	61.4	8.0	13.1	0.6	1.1	1.1	0.6	2.8	8.5	1.7	1.1	176
小学校上級生	48.2	11.4	14.9	0.9	2.6	3.5	0.9	3.5	10.5	1.8	1.8	114
中学生	56.0	11.0	11.9	1.8	0.9	0.0	3.7	1.8	11.9	0.9	0.0	109
高校生等	50.6	9.5	11.3	1.8	1.2	1.2	3.6	0.6	16.7	3.0	0.6	168
19～29歳	44.4	14.4	19.0	2.6	1.7	2.2	4.6	0.4	8.2	1.8	0.7	717
30～39歳	55.0	9.3	11.8	1.9	2.2	4.7	2.3	2.6	7.6	1.9	0.6	1,334
40～49歳	56.8	9.6	10.0	2.1	2.3	4.5	1.7	1.4	9.1	1.5	1.1	1,403
50～59歳	53.8	9.6	10.4	3.1	3.7	3.0	1.5	0.9	11.1	2.0	0.8	991
60～64歳	59.7	6.8	10.2	3.9	5.2	3.5	1.1	0.7	7.0	1.1	0.9	459
65～69歳	65.7	6.8	6.8	3.6	4.0	2.0	0.6	1.0	7.4	1.2	0.8	499
70歳以上	71.7	3.1	6.9	3.3	3.1	0.9	0.0	0.6	6.9	2.2	1.2	1,152
全体	57.6	8.8	10.8	2.6	2.7	3.0	1.7	1.3	8.5	1.8	1.2	7,347

図表 5-1-34 年齢層と公園を知ったきっかけ—国営公園

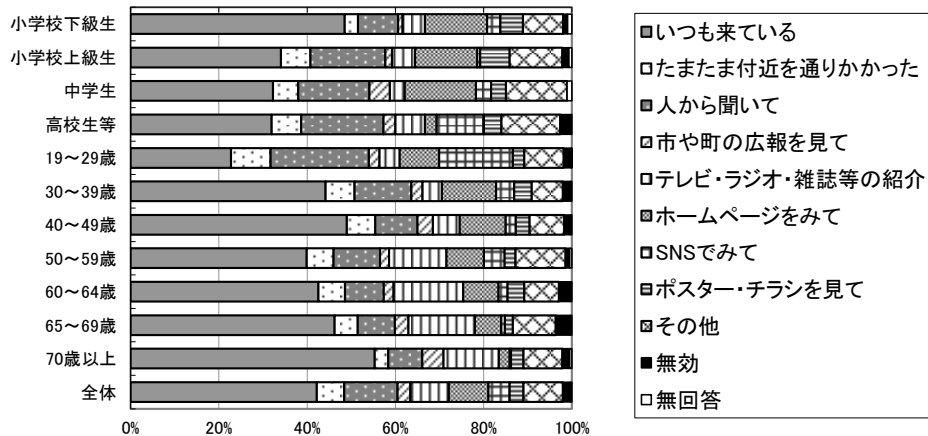

	いつも来ている	たまたま付近を通りかかった	人から聞いて	市や町の広報を見て	テレビ・ラジオ・雑誌等の紹介	ホームページをみて	SNSでみて	ポスター・チラシを見て	その他	無効	無回答	回答数(票)
小学校下級生	48.5	3.0	9.1	1.0	5.1	14.1	3.0	5.1	9.1	1.0	1.0	99
小学校上級生	34.1	6.7	17.0	1.5	5.2	14.1	0.7	6.7	11.9	1.5	0.7	135
中学生	32.2	5.7	16.1	4.6	3.4	16.1	3.4	3.4	13.8	0.0	1.1	87
高校生等	32.0	6.7	18.7	2.7	6.7	2.7	10.7	4.0	13.3	2.7	0.0	75
19～29歳	22.8	9.0	22.3	2.4	4.6	8.9	16.8	2.6	8.9	1.8	0.1	847
30～39歳	44.2	6.6	12.9	2.5	4.4	12.3	4.1	4.0	7.0	1.7	0.4	1,133
40～49歳	49.0	6.4	9.6	3.5	6.1	10.4	2.3	3.1	7.8	1.4	0.4	1,246
50～59歳	40.0	6.1	10.5	2.1	13.0	8.5	4.7	2.5	11.3	1.0	0.5	1,100
60～64歳	42.5	6.0	8.8	2.2	15.8	8.0	2.0	3.8	7.8	2.6	0.4	499
65～69歳	46.2	5.2	8.4	3.1	15.0	6.0	0.8	1.8	9.7	3.4	0.3	381
70歳以上	55.3	3.1	7.7	4.8	12.5	2.5	0.3	2.8	8.8	1.7	0.5	647
全体	42.2	6.2	12.1	2.9	8.7	9.0	4.8	3.1	8.9	1.7	0.4	6,297

図表 5-1-35 年齢層と公園を知ったきっかけ（経年）

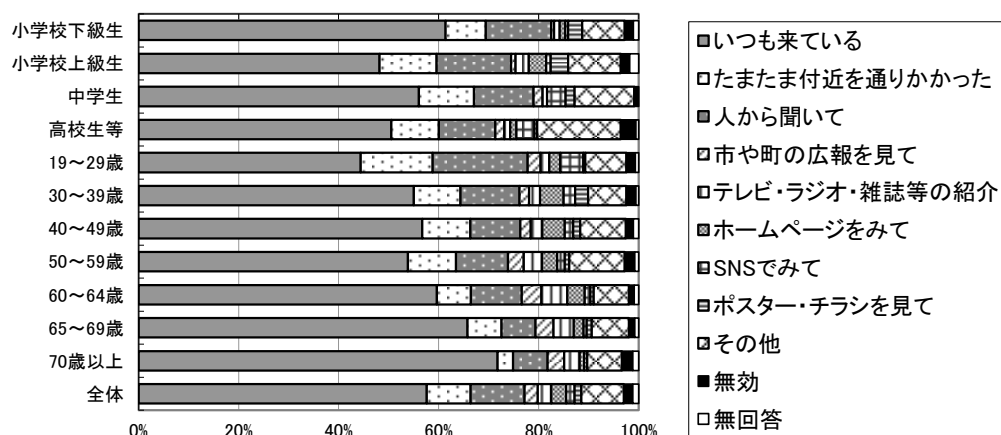

単位：％

		いつも来ている	たまたま付近を通りかかった	人から聞いて	市や町の広報を見て	テレビ・ラジオ・雑誌等の紹介	インターネットで見て	SNSでみて	ポスター・チラシを見て	その他	無効	無回答	回答数(票)
小学校下級生	H19	53.8	8.1	13.8	3.8	3.1	3.3		3.7	9.2		1.3	983
	H26	54.9	9.7	11.2	1.5	2.3	3.8		3.4	11.5		1.8	815
	R3	61.7	8.8	10.4	1.5	1.3	2.6	0.8	1.5	8.6	1.5	1.3	781
小学校上級生	H19	55.1	8.9	12.0	2.8	1.6	1.9		3.4	12.7		1.5	1,169
	H26	52.2	9.9	12.1	1.5	2.0	2.8		2.8	16.3		0.6	1,000
	R3	52.9	9.5	13.5	1.4	1.0	3.0	0.3	1.5	13.3	2.6	1.0	972
中学生	H19	46.7	12.3	15.9	2.9	1.7	1.1		1.5	17.3		0.6	977
	H26	47.5	12.4	14.2	1.7	1.1	1.3		1.1	19.9		0.8	1,067
	R3	50.0	11.8	15.0	1.4	0.9	1.5	0.8	0.5	14.7	1.4	1.9	1,105
高校生等	H19	35.4	10.9	16.0	2.9	3.5	3.2		1.1	25.0		1.8	1,298
	H26	39.2	12.1	15.3	2.1	2.3	2.6		1.1	24.8		0.6	1,272
	R3	45.3	14.4	15.1	1.1	1.3	1.2	2.2	0.7	16.2	1.0	1.3	1,246
19～29歳	H19	37.3	15.7	20.3	2.7	5.9	2.9		1.6	12.9		0.8	4,903
	H26	36.2	14.2	20.8	2.1	4.4	5.6		2.0	13.8		1.0	4,184
	R3	40.4	15.7	17.6	2.0	1.8	3.6	6.0	0.9	10.4	1.2	0.5	4,076
30～39歳	H19	51.6	11.3	13.4	3.5	4.6	2.2		2.1	11.0		0.4	9,473
	H26	52.5	10.8	12.5	2.2	3.7	5.0		2.2	10.3		0.8	7,507
	R3	56.1	11.4	11.1	2.0	1.6	4.4	1.9	1.3	8.2	1.3	0.7	6,804
40～49歳	H19	54.3	9.6	10.6	4.5	4.6	2.1		1.9	12.0		0.5	6,262
	H26	53.9	9.6	9.6	2.8	4.0	4.5		1.9	12.7		0.9	6,909
	R3	58.8	9.4	8.9	2.1	1.8	3.9	1.2	1.0	10.9	1.1	0.8	7,664
50～59歳	H19	56.1	7.6	9.5	4.3	6.5	1.7		2.2	11.6		0.8	5,661
	H26	55.5	8.6	7.2	3.4	6.6	3.9		2.0	12.0		0.9	4,784
	R3	57.4	9.0	8.4	2.3	4.1	3.4	1.5	0.8	11.0	1.2	0.8	5,576
60～64歳	H19	62.8	5.8	7.7	5.2	5.1	0.7		2.0	9.7		0.7	3,679
	H26	60.4	6.7	7.1	4.0	5.5	1.8		2.0	11.4		1.0	3,288
	R3	62.3	7.6	6.7	2.8	4.8	2.6	0.7	1.2	8.9	1.6	0.7	2,734
65～69歳	H19	66.7	6.3	7.3	4.4	4.2	0.7		1.5	8.5		0.4	3,103
	H26	66.4	6.2	6.6	3.8	4.2	1.3		1.9	8.9		0.7	3,619
	R3	68.2	6.3	6.4	3.2	3.4	1.7	0.3	0.6	7.5	1.6	0.8	2,955
70歳以上	H19	69.1	5.0	5.9	4.3	3.0	0.4		1.1	10.1		1.0	3,060
	H26	71.3	5.2	5.1	3.5	3.3	0.6		0.9	8.9		1.2	5,212
	R3	74.1	4.8	5.6	2.9	2.3	0.7	0.1	0.5	6.6	1.4	1.1	6,700
全体	H19	53.9	9.5	11.8	3.9	4.7	1.8		1.9	11.7		0.8	40,816
	H26	55.3	9.2	10.4	2.8	4.1	3.4		1.9	12.0		0.9	40,351
	R3	58.8	9.5	9.7	2.3	2.4	2.9	1.5	0.9	9.6	1.4	1.0	41,523

(5) 年齢層と公園を選択した理由

■全体

- ・小学生および 30～39 歳の層では「遊具や子どもの遊び場が充実している」の回答比率が 20% を超えていた。また、中学・高校生等では「スポーツ施設がある」が 20～30%程度と比較的高かった。

■住区基幹公園

- ・街区公園では、全ての年齢層で「近い」が 40～75%程度を占め、高比率の回答であった。他に小学校上級生、19～29 歳で「広い」、小学校上級生、30～49 歳で「遊具や子供の遊び場が充実している」が上位となった。また、中学生、高校生等、65 歳以上で「ベンチ等がありゆっくりできる」も上位となっていた。
- ・近隣公園も「近い」が上位を占めており、「緑が多い」が 60 歳以上で上位となっていた。
- ・地区公園では「近い」、「広い」、「緑が多い」が全体的に上位となった。また、小学校上級生から高校生等で「スポーツ施設がある」も上位に入っていた。

■都市基幹公園、広域公園、国営公園

- ・運動公園、総合公園、広域公園ともに「近い」、「広い」、「緑が多い」の比率が高かった。運動公園では「スポーツ施設がある」の回答比率が高く、中学生では 37.0%、高校生等では 46.8%を占めた。
- ・国営公園では「緑が多い」、「広い」、「きれい」の比率が高く、小学生および 30～39 歳では「遊具や子どもの遊び場が充実している」が 30%以上と高かった。

■経年

- ・平成 26 年度と同様に、ほぼ全ての年齢層で「近い」、「広い」、「緑が多い」が上位を占めており、比率は上がっていた。なかでも、「広い」は全ての年齢層で比率が上がっていた。

図表 5-1-36 年齢層と公園を選択した理由（全体）

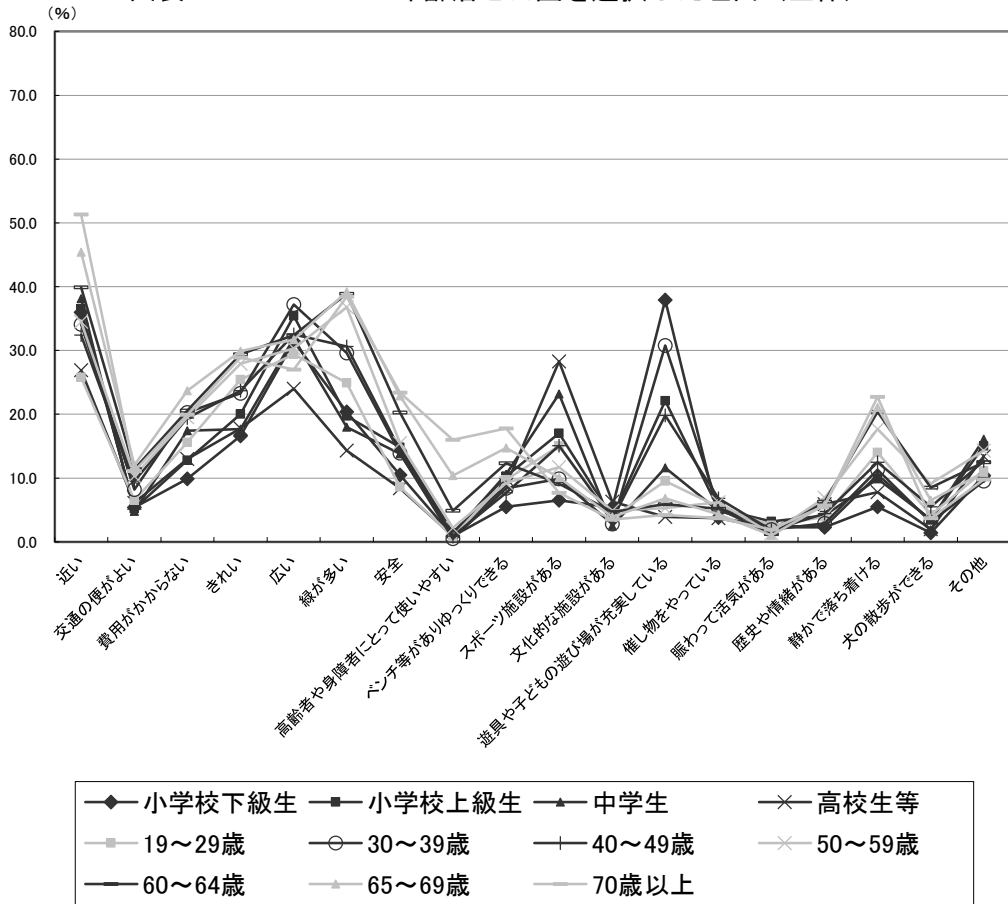

単位：%

	近い	交通の便がよい	費用がかからない	きれい	広い	緑が多い	安全	高齢者や身障者にとって使いやすい	ベンチ等がありゆっくりできる	スポーツ施設がある
小学校下級生	36.0	5.4	9.9	16.6	31.4	20.4	10.5	0.9	5.5	6.5
小学校上級生	36.5	5.2	12.8	20.0	35.4	19.7	14.8	1.4	10.3	17.0
中学生	38.1	4.8	17.4	17.7	31.9	18.0	13.8	1.2	10.6	23.2
高校生等	26.9	6.1	13.0	17.8	24.0	14.3	8.4	0.9	8.9	28.3
19～29歳	25.8	6.5	15.6	25.4	29.4	24.9	8.6	0.8	9.7	15.0
30～39歳	34.1	8.2	20.3	23.3	37.2	29.6	13.9	0.5	8.4	9.9
40～49歳	32.4	9.5	19.4	23.7	32.5	30.6	14.4	0.9	7.7	15.1
50～59歳	34.5	10.3	19.5	27.9	30.3	36.8	15.5	2.2	9.2	11.7
60～64歳	39.9	11.4	20.6	29.4	32.4	38.9	20.3	4.9	12.3	9.1
65～69歳	45.4	12.0	23.7	29.9	31.7	39.2	22.9	10.4	14.7	10.1
70歳以上	51.3	11.1	19.9	28.9	27.0	38.4	23.4	16.0	17.8	7.7
全体	37.0	9.3	19.0	25.4	31.3	31.6	16.0	4.5	10.8	12.2

	文化的な施設がある	遊具や子どもの遊び場が充実している	催し物ややっている	賑わって活気がある	歴史や情緒がある	静かで落ち着ける	犬の散歩ができる	その他	計	回答数(票)
小学校下級生	5.4	37.9	3.8	2.3	2.3	5.5	1.4	10.4	212.1	781
小学校上級生	3.8	22.1	5.2	3.2	4.1	9.9	3.5	15.0	239.9	972
中学生	2.5	11.6	4.9	2.5	2.4	10.5	3.4	16.1	230.6	1,105
高校生等	6.3	3.9	3.7	2.1	5.9	7.8	2.0	13.4	193.7	1,246
19～29歳	3.8	9.5	5.5	2.6	3.9	14.0	4.2	11.1	216.3	4,076
30～39歳	2.8	30.8	5.4	1.9	2.9	11.3	3.1	9.5	253.1	6,804
40～49歳	3.5	19.8	6.8	1.8	4.4	12.5	5.5	12.7	253.2	7,664
50～59歳	4.9	5.3	6.2	1.3	6.9	17.7	9.1	14.3	263.6	5,576
60～64歳	4.7	5.9	5.2	1.2	6.3	20.4	8.5	12.5	283.9	2,734
65～69歳	3.9	6.8	4.3	1.0	5.8	21.1	6.5	10.9	300.3	2,955
70歳以上	3.5	4.2	3.7	1.9	5.7	22.7	3.7	9.8	296.7	6,700
全体	3.7	13.9	5.3	1.8	4.8	15.5	5.1	11.7	258.9	41,523

：各年齢層の比率の上位3位

図表 5-1-37 年齢層と公園を選択した理由—街区公園

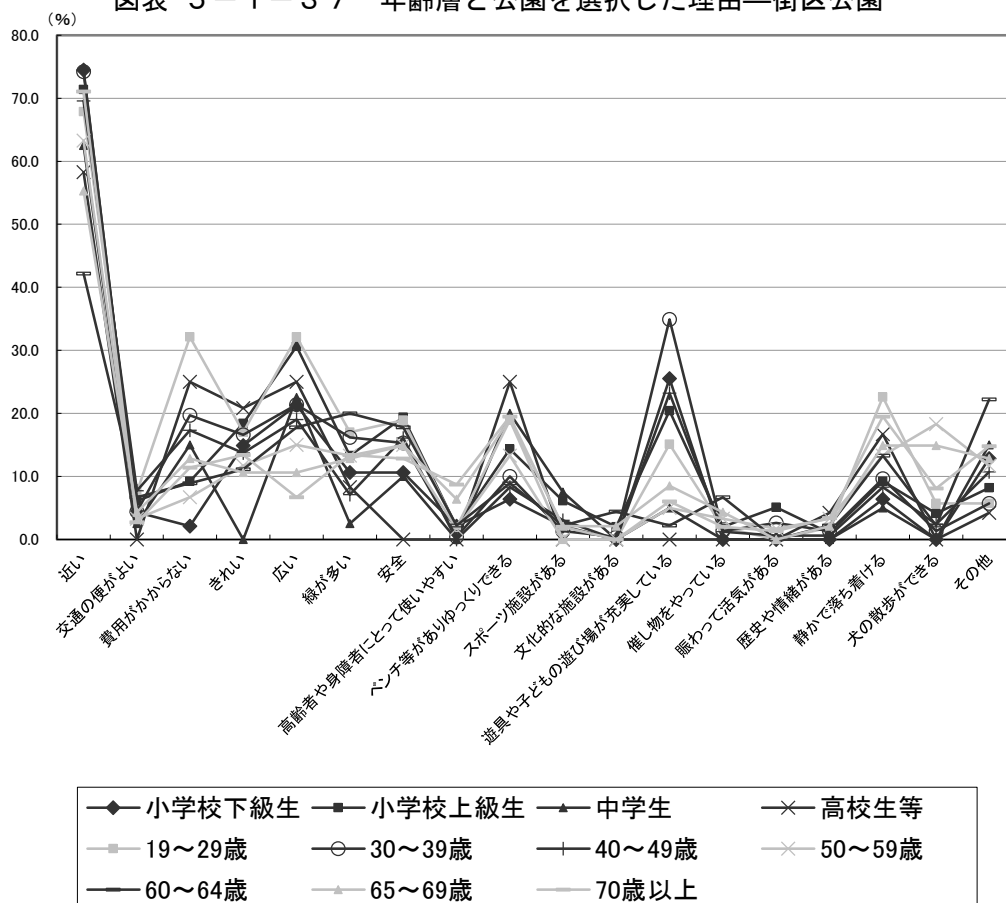

	近い	交通の便がよい	費用がかからない	きれい	広い	緑が多い	安全	高齢者や身障者にとって使いやすい	ベンチ等がありゆつくりできる	スポーツ施設がある
小学校下級生	74.5	4.3	2.1	14.9	21.3	10.6	10.6	2.1	6.4	2.1
小学校上級生	71.4	6.1	9.2	18.4	30.6	13.3	19.4	2.0	14.3	6.1
中学生	62.5	2.5	15.0	0.0	22.5	2.5	10.0	0.0	20.0	7.5
高校生等	58.3	0.0	25.0	20.8	25.0	8.3	0.0	0.0	25.0	0.0
19~29歳	67.9	7.5	32.1	17.0	32.1	17.0	18.9	1.9	18.9	0.0
30~39歳	74.2	4.4	19.7	16.6	21.4	16.2	15.3	0.4	10.0	1.3
40~49歳	69.6	7.7	17.3	13.7	19.0	7.1	16.1	0.0	8.3	3.0
50~59歳	63.3	3.3	6.7	11.7	15.0	13.3	15.0	1.7	13.3	0.0
60~64歳	42.2	6.7	8.9	11.1	17.8	20.0	17.8	2.2	8.9	2.2
65~69歳	55.3	4.3	12.8	10.6	10.6	12.8	14.9	6.4	19.1	2.1
70歳以上	71.1	2.7	11.4	13.4	6.7	13.4	12.8	8.7	19.5	2.0
全体	67.9	4.8	14.9	14.1	19.8	12.7	15.0	2.3	13.4	2.7

単位: %

	文化的な施設がある	遊具や子どもの遊び場が充実している	催し物ややっている	賑わって活気がある	歴史や情緒がある	静かで落ち着ける	犬の散歩ができる	その他	計	回答数(票)
小学校下級生	0.0	25.5	0.0	0.0	0.0	6.4	0.0	12.8	193.6	47
小学校上級生	2.0	20.4	2.0	5.1	1.0	9.2	4.1	8.2	242.8	98
中学生	0.0	5.0	0.0	0.0	0.0	5.0	0.0	15.0	167.5	40
高校生等	0.0	0.0	0.0	0.0	4.2	16.7	0.0	4.2	187.5	24
19~29歳	0.0	15.1	1.9	0.0	1.9	22.6	5.7	5.7	266.2	53
30~39歳	0.4	34.9	1.3	2.6	1.3	9.6	1.3	5.7	236.6	229
40~49歳	0.0	23.2	1.2	0.6	0.6	8.3	2.4	10.7	208.8	168
50~59歳	0.0	5.0	3.3	1.7	3.3	13.3	18.3	11.7	199.9	60
60~64歳	4.4	2.2	6.7	0.0	2.2	13.3	2.2	22.2	191.0	45
65~69歳	2.1	8.5	4.3	0.0	2.1	14.9	14.9	12.8	208.5	47
70歳以上	0.0	6.0	2.0	1.3	3.4	19.5	8.1	14.8	216.8	149
全体	0.6	18.5	1.8	1.7	1.6	11.7	4.7	10.5	218.7	992

：各年齢層の比率の上位3位

図表 5-1-38 年齢層と公園を選択した理由—近隣公園

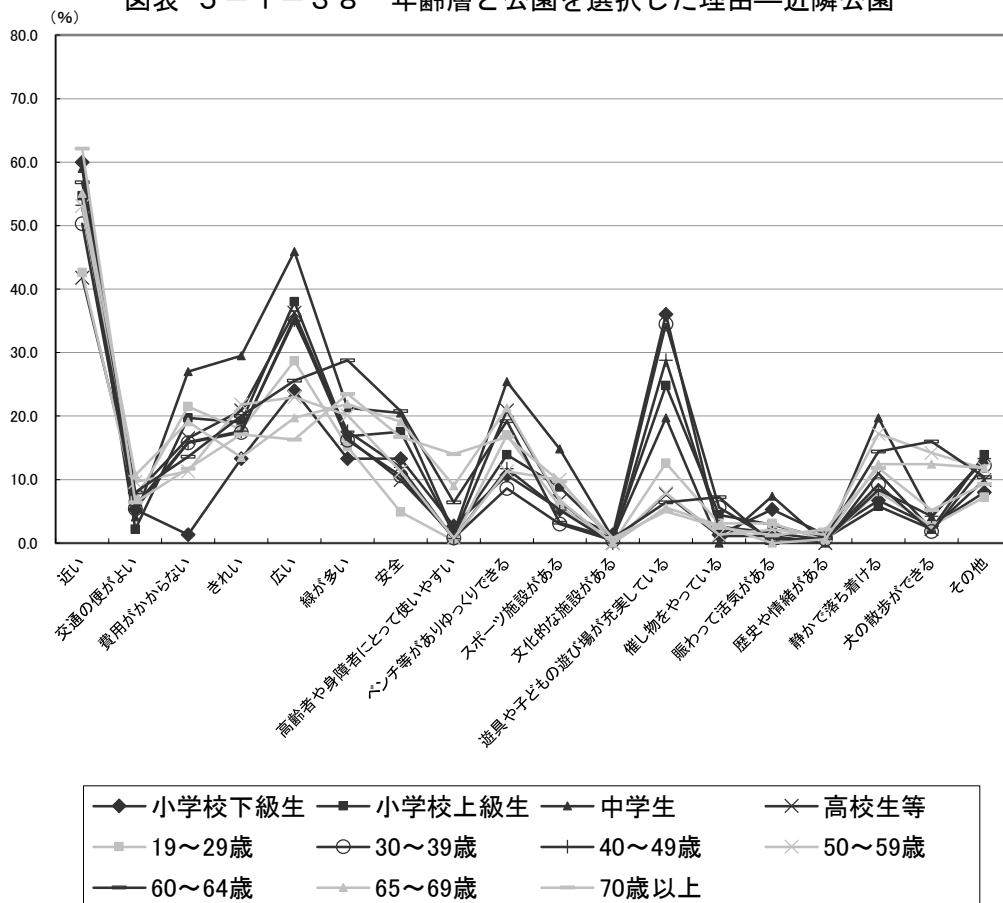

単位: %

	近い	交通の便がよい	費用がかからない	きれい	広い	緑が多い	安全	高齢者や身障者にとって使いやすい	ベンチ等がありゆつくりできる	スポーツ施設がある
小学生下級生	60.0	5.3	1.3	13.3	24.0	13.3	13.3	2.7	10.7	5.3
小学生上級生	54.7	2.2	19.7	19.0	38.0	16.8	17.5	1.5	13.9	8.8
中学生	59.0	4.1	27.0	29.5	45.9	21.3	20.5	1.6	25.4	14.8
高校生等	41.8	7.7	16.5	20.9	36.3	16.5	9.9	1.1	20.9	6.6
19~29歳	42.6	6.7	21.5	17.9	28.7	15.2	4.9	0.4	17.0	5.8
30~39歳	50.3	5.4	15.8	17.4	35.5	16.2	10.6	0.8	8.6	3.0
40~49歳	53.2	5.9	15.9	17.6	35.1	17.6	11.9	0.7	11.7	5.2
50~59歳	53.1	9.6	11.3	21.8	23.0	20.1	11.3	0.8	11.3	10.0
60~64歳	56.8	8.0	13.6	20.0	25.6	28.8	20.8	6.4	19.2	3.2
65~69歳	55.1	10.7	19.1	13.5	19.7	21.9	19.1	9.0	21.3	6.7
70歳以上	62.1	6.4	11.7	17.1	16.3	23.5	16.7	14.0	16.7	9.7
全体	53.6	6.7	15.4	18.1	28.7	19.1	13.3	4.3	14.4	6.8

	文化的な施設がある	遊具や子どもの遊び場が充実している	催し物ややっている	賑わって活気がある	歴史や情緒がある	静かで落ち着ける	犬の散歩ができる	その他	計	回答数(票)
小学生下級生	1.3	36.0	1.3	5.3	1.3	6.7	2.7	8.0	211.8	75
小学生上級生	0.7	24.8	4.4	2.9	0.7	5.8	2.2	13.9	247.5	137
中学生	0.8	19.7	0.0	7.4	0.0	19.7	4.1	13.1	313.9	122
高校生等	0.0	7.7	1.1	1.1	0.0	11.0	2.2	9.9	211.2	91
19~29歳	0.0	12.6	3.1	3.1	0.4	8.1	2.7	7.2	197.9	223
30~39歳	0.4	34.5	5.6	0.6	0.6	9.2	1.8	12.2	228.5	501
40~49歳	0.0	28.8	2.6	1.6	0.5	8.4	4.2	13.3	234.2	427
50~59歳	0.0	7.9	1.3	2.1	1.3	17.2	14.2	11.7	228.0	239
60~64歳	0.8	6.4	7.2	0.0	0.8	14.4	16.0	10.4	258.4	125
65~69歳	0.0	5.6	2.8	0.0	0.6	12.4	12.4	11.8	241.7	178
70歳以上	0.8	5.0	2.5	1.2	2.1	11.8	5.2	9.3	232.1	515
全体	0.4	18.4	3.1	1.7	0.9	11.0	5.7	11.1	232.7	2,700

：各年齢層の比率の上位3位

図表 5-1-39 年齢層と公園を選択した理由—地区公園

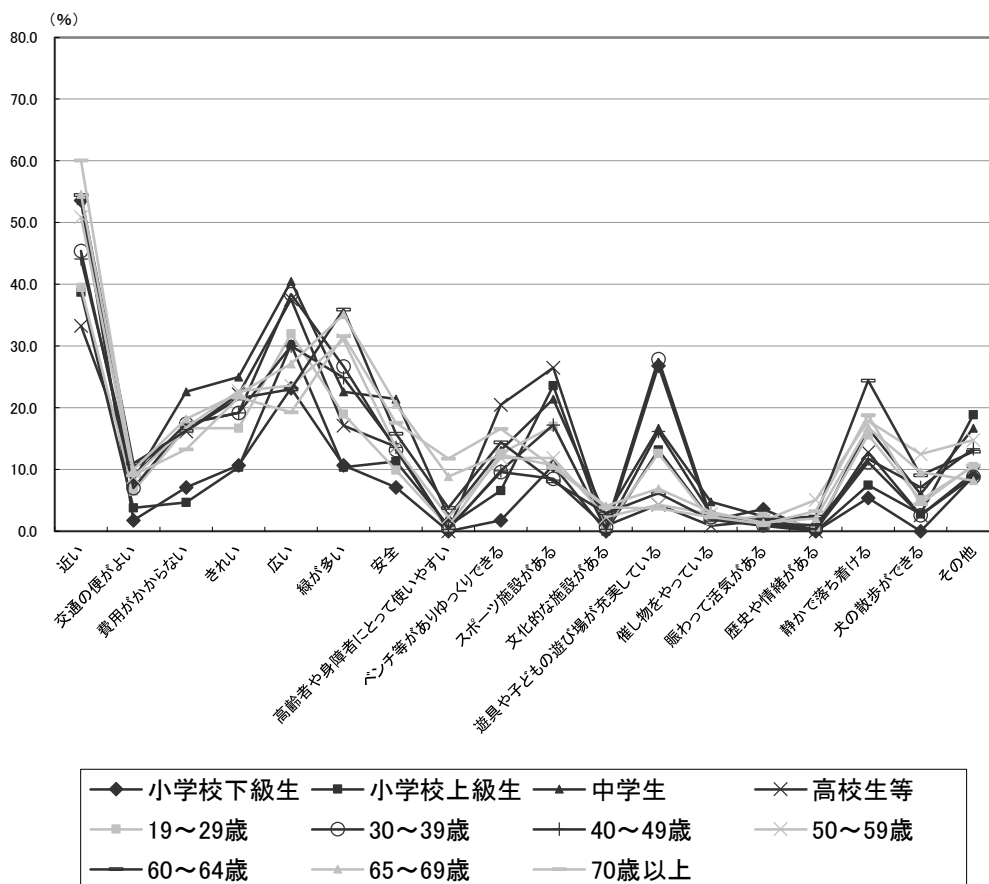

単位: %

	近い	交通の便がよい	費用がかからない	きれい	広い	緑が多い	安全	高齢者や身障者にとって使いやすい	ベンチ等がありゆつりできる	スポーツ施設がある
小学校下級生	53.6	1.8	7.1	10.7	23.2	10.7	7.1	0.0	1.8	10.7
小学校上級生	38.7	3.8	4.7	10.4	30.2	10.4	11.3	0.9	6.6	23.6
中学生	53.6	8.3	22.6	25.0	40.5	22.6	21.4	2.4	13.1	21.4
高校生等	33.3	10.3	16.2	22.2	37.6	17.1	13.7	0.0	20.5	26.5
19～29歳	39.5	6.5	16.7	16.7	32.0	19.0	9.9	0.7	12.6	17.0
30～39歳	45.4	7.0	17.4	19.2	38.4	26.7	13.2	0.5	9.6	8.5
40～49歳	44.1	8.9	17.4	19.2	30.0	24.9	13.6	0.3	9.8	17.2
50～59歳	50.9	8.8	16.8	22.7	23.6	31.0	13.6	2.3	11.9	11.9
60～64歳	54.5	11.0	16.3	21.5	23.0	35.9	15.8	3.8	14.4	8.1
65～69歳	54.6	10.0	18.2	22.3	27.1	35.1	20.6	8.9	12.4	10.7
70歳以上	60.1	9.1	13.3	21.7	19.3	31.6	17.6	11.8	16.6	10.4
全体	49.5	8.4	15.9	20.0	28.0	27.1	14.6	4.1	12.4	12.6

	文化的な施設がある	遊具や子どもの遊び場が充実している	催し物をやっている	賑わって活気がある	歴史や情緒がある	静かで落ち着ける	犬の散歩ができる	その他	計	回答数(票)
小学校下級生	0.0	26.8	1.8	3.6	0.0	5.4	0.0	8.9	173.2	56
小学校上級生	0.0	13.2	1.9	0.9	0.0	7.5	2.8	18.9	185.8	106
中学生	2.4	16.7	4.8	2.4	0.0	16.7	6.0	16.7	296.6	84
高校生等	0.9	4.3	0.9	1.7	0.0	12.8	2.6	9.4	230.0	117
19～29歳	0.7	12.6	1.7	2.4	0.7	15.6	5.1	10.5	219.9	294
30～39歳	0.7	27.9	2.3	1.0	0.3	11.2	2.6	8.8	240.7	614
40～49歳	0.3	16.2	2.8	1.2	1.0	11.7	7.1	13.4	239.1	574
50～59歳	2.3	4.3	2.8	1.7	5.1	17.9	12.5	14.8	254.9	352
60～64歳	2.9	6.2	1.9	1.9	2.4	24.4	9.1	12.9	266.0	209
65～69歳	4.1	6.9	3.1	1.4	2.1	16.8	9.6	8.2	272.1	291
70歳以上	3.9	3.7	2.3	1.2	3.3	18.8	4.4	10.7	259.8	814
全体	1.9	12.1	2.4	1.4	1.9	15.0	5.9	11.5	244.7	3,622

：各年齢層の比率の上位3位

図表 5-1-40 年齢層と公園を選択した理由—運動公園

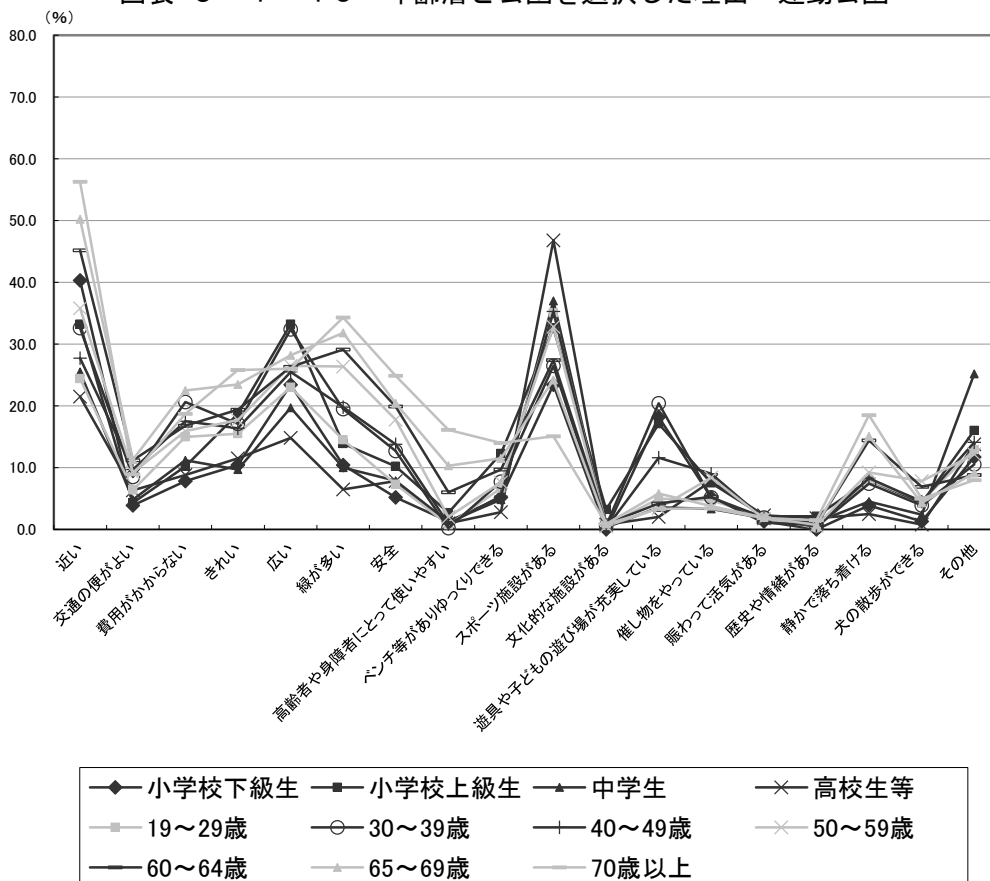

単位：%

	近い	交通の便がよい	費用がかからない	きれい	広い	緑が多い	安全	高齢者や身障者にとって使いやすい	ベンチ等がありゆつくりできる	スポーツ施設がある
小学校下級生	40.3	3.9	7.8	10.4	23.4	10.4	5.2	1.3	5.2	23.4
小学校上級生	33.2	4.3	10.2	18.7	33.2	13.9	10.2	2.7	12.3	32.6
中学生	25.5	4.8	11.2	9.7	19.7	10.0	7.9	1.2	4.8	37.0
高校生等	21.5	6.3	8.8	11.5	14.8	6.5	7.8	1.0	2.8	46.8
19~29歳	24.4	6.4	15.0	15.5	23.0	14.5	7.3	0.7	6.7	35.1
30~39歳	32.6	8.5	20.6	17.1	32.4	19.5	12.7	0.2	7.7	26.5
40~49歳	27.7	9.7	17.5	16.4	25.5	19.8	13.8	0.9	5.4	35.3
50~59歳	35.8	9.2	15.9	17.7	26.5	26.4	17.8	2.0	7.6	32.8
60~64歳	45.2	11.2	16.8	19.4	26.3	29.1	19.9	6.0	9.7	27.4
65~69歳	50.2	11.3	22.5	23.5	28.2	31.8	20.4	10.3	11.5	24.2
70歳以上	56.3	8.9	18.7	25.8	26.0	34.3	24.9	16.1	14.0	15.1
全体	36.0	8.6	16.8	18.0	25.8	22.2	15.2	4.3	8.2	29.5

	文化的な施設がある	遊具や子どもの遊び場が充実している	催し物ややっている	賑わって活気がある	歴史や情緒がある	静かで落ち着ける	犬の散歩ができる	その他	計	回答数(票)
小学校下級生	0.0	18.2	5.2	1.3	0.0	3.9	1.3	11.7	172.9	77
小学校上級生	3.2	17.1	7.5	2.1	2.1	8.0	4.3	16.0	231.6	187
中学生	0.3	3.6	3.3	1.8	1.2	4.5	2.4	25.2	174.1	330
高校生等	0.8	2.0	7.8	2.3	1.8	2.5	0.8	13.8	159.6	400
19~29歳	0.6	5.0	4.7	2.0	0.2	8.0	4.6	12.9	186.6	808
30~39歳	0.6	20.4	5.2	1.9	0.4	7.4	3.9	10.5	228.1	1,051
40~49歳	0.2	11.6	9.0	1.7	0.6	8.3	4.5	14.1	222.0	1,608
50~59歳	0.5	3.4	8.4	1.7	0.6	9.2	7.8	12.2	235.5	1,087
60~64歳	0.9	4.2	5.3	1.1	0.7	14.4	6.9	8.8	253.3	547
65~69歳	0.9	5.8	3.8	1.9	0.7	15.1	4.3	9.1	275.5	582
70歳以上	0.9	3.3	3.4	1.8	1.5	18.5	5.0	8.0	282.5	1,149
全体	0.7	8.1	6.1	1.8	0.8	10.1	4.8	12.0	229.0	8,035

：各年齢層の比率の上位3位

図表 5-1-41 年齢層と公園を選択した理由—総合公園

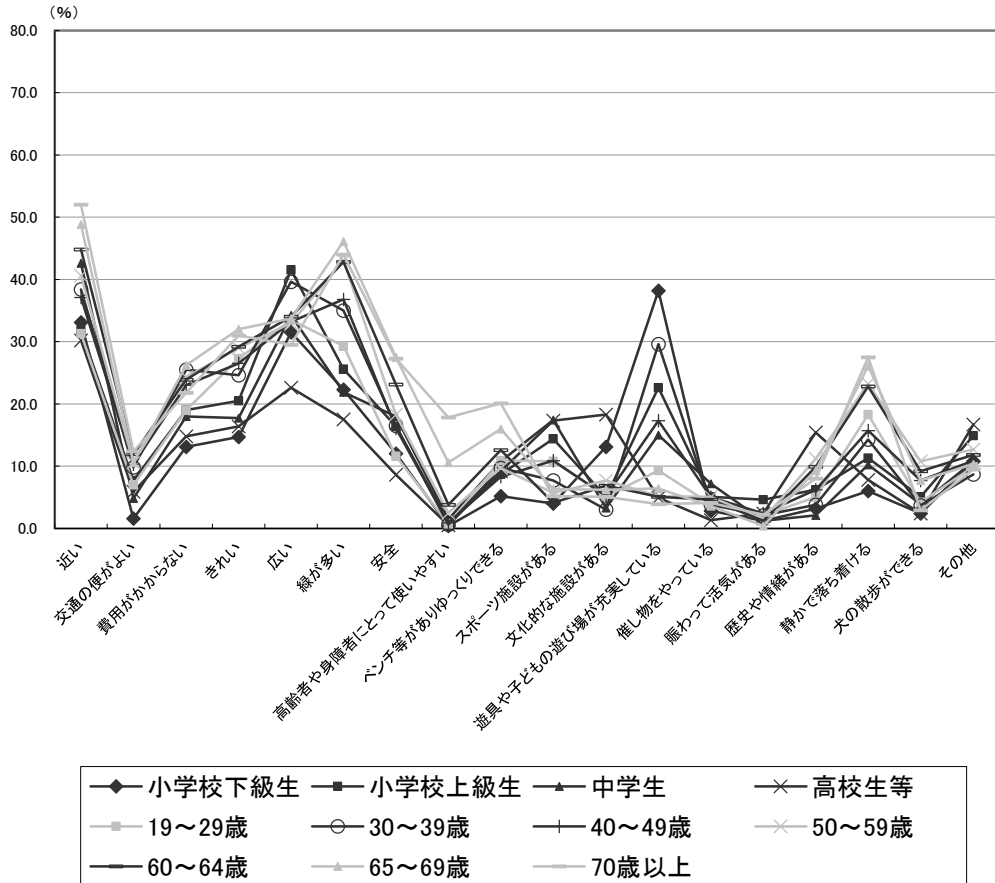

単位: %

	近い	交通の便がよい	費用がかからない	きれい	広い	緑が多い	安全	高齢者や身障者にとって使いやすい	ベンチ等がありゆつくりできる	スポーツ施設がある
小学生下級生	33.1	1.6	13.1	14.7	31.5	22.3	12.0	0.4	5.2	4.0
小学生上級生	31.8	7.7	19.0	20.5	41.5	25.6	16.4	1.0	8.7	14.4
中学生	42.6	4.8	18.0	17.7	34.2	21.9	18.0	1.5	10.8	17.4
高校生等	30.2	5.9	14.8	16.4	22.6	17.5	8.6	0.5	9.2	17.3
19~29歳	31.3	7.0	19.0	27.3	33.5	29.3	11.6	0.7	10.9	10.8
30~39歳	38.4	9.8	25.5	24.6	39.6	35.0	16.5	0.6	9.7	7.7
40~49歳	37.1	10.3	23.0	26.5	33.2	36.8	16.1	0.9	8.3	10.9
50~59歳	40.6	10.6	24.3	29.0	33.0	43.0	18.3	2.5	9.7	5.7
60~64歳	44.8	11.9	23.9	29.2	34.0	42.8	23.1	3.8	12.6	4.1
65~69歳	48.8	10.6	26.2	32.0	33.7	46.1	27.5	10.6	16.0	6.3
70歳以上	52.0	12.4	21.8	31.0	29.5	44.0	27.3	17.8	20.1	5.2
全体	41.1	10.0	22.6	27.2	33.3	37.4	19.2	5.2	12.0	8.0

	文化的な施設がある	遊具や子どもの遊び場が充実している	催し物ややっている	賑わって活気がある	歴史や情緒がある	静かで落ち着ける	犬の散歩ができる	その他	計	回答数(票)
小学生下級生	13.1	38.2	2.8	1.2	3.2	6.0	2.4	10.8	215.6	251
小学生上級生	5.1	22.6	5.1	4.6	6.2	11.3	5.1	14.9	261.5	195
中学生	3.3	15.0	7.2	1.2	2.1	10.2	3.9	10.8	240.6	333
高校生等	18.3	4.9	1.3	2.4	15.4	7.8	2.4	16.7	212.2	371
19~29歳	5.2	9.3	3.9	2.1	5.0	18.3	4.2	9.9	239.3	1,134
30~39歳	3.0	29.6	3.8	2.1	3.8	14.3	3.7	8.7	276.4	1,942
40~49歳	5.2	17.3	5.0	2.4	6.2	15.7	7.7	10.9	273.5	2,238
50~59歳	7.7	5.2	5.1	1.5	11.2	23.2	10.8	12.7	294.1	1,747
60~64歳	6.9	5.1	4.6	1.2	9.9	22.8	9.2	11.8	301.7	850
65~69歳	6.2	6.4	3.6	0.4	9.3	26.1	7.7	10.3	327.8	977
70歳以上	5.1	3.9	4.1	2.2	8.0	27.5	2.9	9.5	324.3	2,274
全体	5.9	12.7	4.3	1.9	7.3	19.4	5.9	10.7	284.1	12,530

：各年齢層の比率の上位3位

図表 5-1-42 年齢層と公園を選択した理由—広域公園

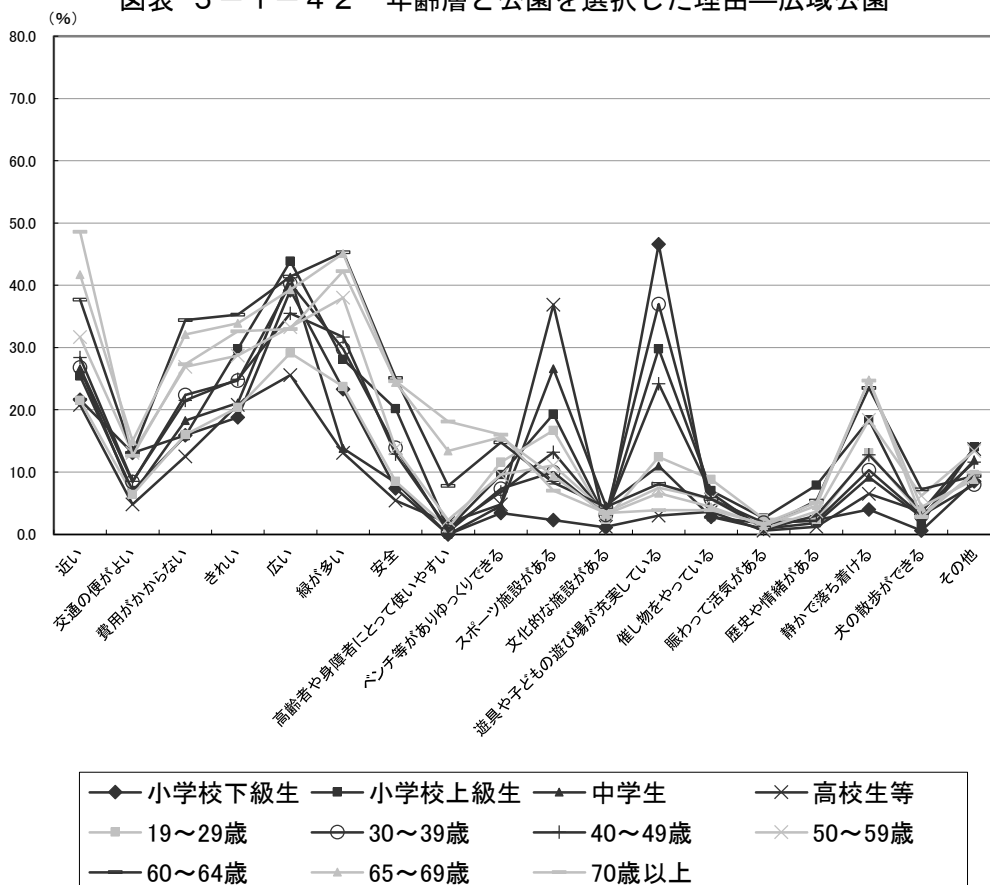

単位：%

	近い	交通の便がよい	費用がかからない	きれい	広い	緑が多い	安全	高齢者や身障者にとって使いやすい	ベンチ等がありゆっくりできる	スポーツ施設がある
小学校下級生	21.6	13.1	15.9	18.8	39.2	23.3	7.4	0.0	3.4	2.3
小学校上級生	25.4	7.0	15.8	29.8	43.9	28.1	20.2	0.9	9.6	19.3
中学生	26.6	6.4	18.3	21.1	41.3	13.8	8.3	0.0	4.6	26.6
高校生等	20.8	4.8	12.5	20.8	25.6	13.1	5.4	1.8	4.8	36.9
19~29歳	21.5	6.4	16.0	20.4	29.1	23.7	8.5	1.0	11.6	16.7
30~39歳	26.8	8.4	22.4	24.7	40.3	29.8	13.9	0.4	7.3	10.0
40~49歳	28.4	8.5	21.5	24.9	35.5	31.7	12.9	0.9	6.8	13.2
50~59歳	31.7	13.1	26.9	28.7	33.3	38.0	13.8	2.3	9.6	11.1
60~64歳	37.7	13.1	34.4	35.3	41.4	45.3	25.1	7.8	14.8	8.3
65~69歳	41.7	15.0	32.1	33.9	39.3	45.1	24.4	13.4	15.6	9.4
70歳以上	48.6	12.6	27.3	32.6	33.0	42.3	24.6	18.1	16.0	7.0
全体	32.1	10.3	23.7	27.2	35.7	33.8	15.9	5.0	10.3	11.6

	文化的な施設がある	遊具や子どもの遊び場が充実している	催し物ややっている	賑わって活気がある	歴史や情緒がある	静かで落ち着ける	犬の散歩ができる	その他	計	回答数(票)
小学校下級生	1.1	46.6	2.8	1.7	2.3	4.0	0.6	8.5	212.6	176
小学校上級生	2.6	29.8	7.0	2.6	7.9	18.4	1.8	14.0	284.1	114
中学生	4.6	11.0	2.8	0.9	1.8	9.2	2.8	11.9	212.0	109
高校生等	1.2	3.0	3.6	0.6	1.2	6.5	3.6	13.7	179.9	168
19~29歳	2.4	12.4	8.8	2.5	2.4	13.1	3.2	9.6	209.3	717
30~39歳	3.1	37.0	5.7	1.9	2.2	10.3	3.0	8.0	255.2	1,334
40~49歳	3.1	24.2	6.6	0.8	3.0	12.8	3.9	11.6	250.3	1,403
50~59歳	3.5	7.5	5.7	0.9	3.7	18.4	6.2	13.4	267.8	991
60~64歳	4.4	8.1	5.7	1.1	5.4	23.5	7.2	9.4	328.0	459
65~69歳	3.2	6.6	4.4	1.4	4.6	24.8	4.4	8.8	328.1	499
70歳以上	3.4	3.9	3.9	1.7	5.1	24.7	2.8	9.9	317.5	1,152
全体	3.1	17.5	5.6	1.4	3.5	16.1	3.9	10.2	266.9	7,347

：各年齢層の比率の上位3位

図表 5-1-43 年齢層と公園を選択した理由—国営公園

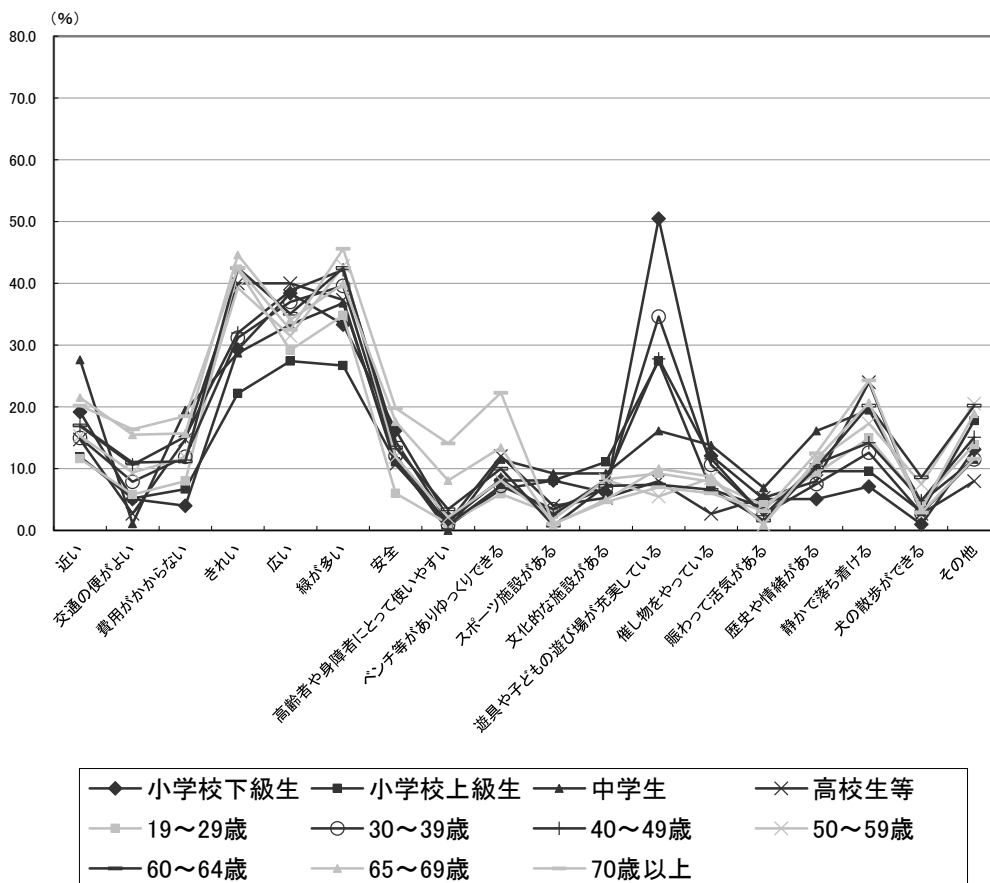

単位: %

	近い	交通の便がよい	費用がかからない	きれい	広い	緑が多い	安全	高齢者や身障者にとって使いやすい	ベンチ等がありゆつくりできる	スポーツ施設がある
小学校下級生	19.2	5.1	4.0	29.3	38.4	33.3	16.2	2.0	8.1	8.1
小学校上級生	11.9	5.2	6.7	22.2	27.4	26.7	11.1	0.7	6.7	8.1
中学生	27.6	1.1	19.5	28.7	33.3	36.8	11.5	0.0	11.5	9.2
高校生等	14.7	2.7	14.7	40.0	40.0	37.3	10.7	1.3	12.0	4.0
19～29歳	11.6	5.8	8.0	42.3	29.2	34.8	6.0	1.1	5.9	2.6
30～39歳	15.0	7.9	11.9	31.2	37.0	39.6	12.1	0.9	7.2	3.4
40～49歳	16.9	10.6	15.2	32.0	38.8	42.2	14.4	1.4	8.3	2.6
50～59歳	15.3	9.4	11.8	39.3	31.5	42.8	11.9	2.1	8.1	1.8
60～64歳	17.0	11.0	11.2	42.5	35.1	42.5	13.4	3.4	10.0	0.8
65～69歳	21.5	15.5	15.7	44.6	34.1	39.9	17.6	8.1	13.4	1.0
70歳以上	20.2	16.4	18.5	42.5	32.5	45.6	19.8	14.1	22.3	1.1
全体	16.3	9.7	12.8	37.0	34.3	40.4	13.0	3.2	9.7	2.5

	文化的な施設がある	遊具や子どもの遊び場が充実している	催し物ややっている	賑わって活気がある	歴史や情緒がある	静かで落ち着ける	犬の散歩ができる	その他	計	回答数(票)
小学校下級生	6.1	50.5	12.1	5.1	5.1	7.1	1.0	13.1	263.8	99
小学校上級生	11.1	27.4	6.7	3.7	9.6	9.6	3.0	17.8	215.6	135
中学生	9.2	16.1	13.8	6.9	16.1	19.5	4.6	11.5	276.9	87
高校生等	5.3	8.0	2.7	5.3	8.0	24.0	2.7	8.0	241.4	75
19～29歳	8.3	9.2	7.9	4.1	9.2	15.0	4.7	13.9	219.6	847
30～39歳	6.9	34.6	10.6	2.6	7.5	12.6	2.8	11.5	255.3	1,133
40～49歳	8.1	27.8	11.6	2.4	10.8	14.2	4.8	15.1	277.2	1,246
50～59歳	8.2	5.5	8.5	0.9	11.2	17.3	7.5	20.5	253.6	1,100
60～64歳	7.2	7.4	6.6	1.6	10.2	20.2	8.6	20.2	268.9	499
65～69歳	5.0	10.0	8.7	1.0	11.5	20.7	3.4	18.9	290.6	381
70歳以上	4.6	7.0	6.0	3.1	12.5	24.3	2.9	11.6	305.0	647
全体	7.3	17.7	9.1	2.5	10.1	16.5	4.8	15.4	262.3	6,297

：各年齢層の比率の上位3位

図表 5-1-44 年齢層と公園を選択した理由—全体（経年）（1）

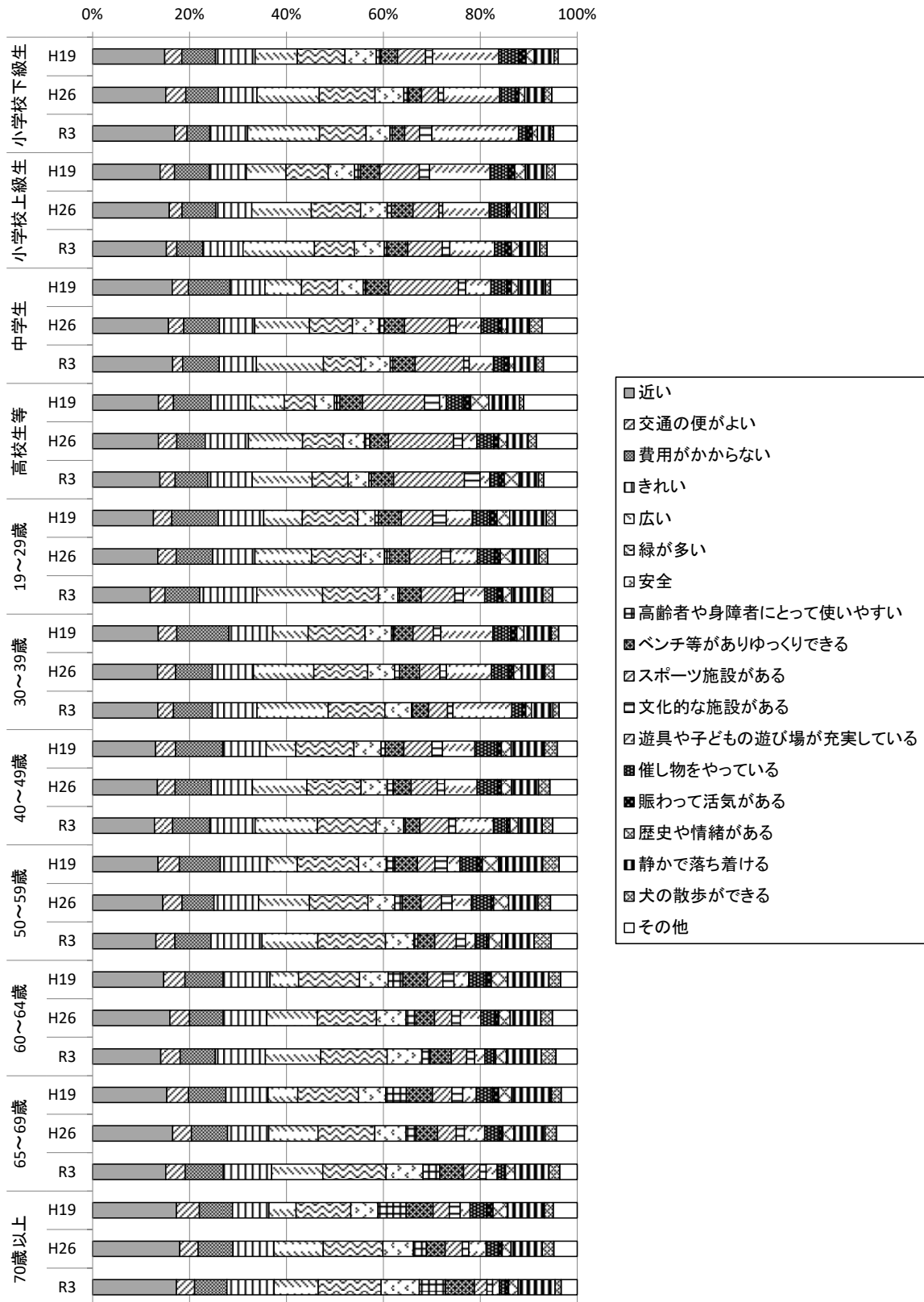

図表 5-1-45 年齢層と公園を選択した理由—全体（経年）（2）

単位：%

		近い	交通の便がよい	費用がかからない	きれいな	広い	緑が多い	安全	高齢者や身障者にとって使いやすい	ベンチ等がありゆっくりできる	スポーツ施設がある
小学校下級生	H19	41.4	9.9	19.3	22.8	24.2	27.5	17.9	2.7	9.6	16.1
	H26	36.2	9.8	16.1	19.1	30.8	27.5	14.2	2.3	6.5	8.2
	R3	36.0	5.4	9.9	16.6	31.4	20.4	10.5	0.9	5.5	6.5
小学校上級生	H19	39.6	8.5	20.4	21.7	23.3	24.7	15.4	3.6	11.2	23.2
	H26	37.5	6.2	16.5	17.6	29.2	24.0	13.0	2.1	10.6	12.6
	R3	36.5	5.2	12.8	20.0	35.4	19.7	14.8	1.4	10.3	17.0
中学生	H19	39.3	8.0	20.6	17.2	18.0	17.7	12.7	1.3	11.4	34.3
	H26	36.0	7.3	16.9	16.9	26.0	20.4	12.6	2.3	9.7	21.5
	R3	38.1	4.8	17.4	17.7	31.9	18.0	13.8	1.2	10.6	23.2
高校生等	H19	27.5	6.2	15.6	16.6	14.0	12.8	8.2	2.3	9.4	25.9
	H26	27.7	7.7	11.9	18.2	22.7	17.1	9.0	2.2	7.8	27.4
	R3	26.9	6.1	13.0	17.8	24.0	14.3	8.4	0.9	8.9	28.3
19～29歳	H19	32.5	9.8	24.7	24.3	20.7	29.5	9.3	1.8	12.2	16.8
	H26	30.8	8.7	17.2	19.9	26.7	23.4	11.1	2.5	9.5	14.8
	R3	25.8	6.5	15.6	25.4	29.4	24.9	8.6	0.8	9.7	15.0
30～39歳	H19	40.1	11.3	31.8	26.8	21.7	34.7	16.1	1.5	11.7	12.4
	H26	33.5	9.2	18.9	21.2	31.0	27.7	13.9	2.5	10.3	10.5
	R3	34.1	8.2	20.3	23.3	37.2	29.6	13.9	0.5	8.4	9.9
40～49歳	H19	38.5	12.2	28.8	26.5	18.1	35.5	16.7	2.5	11.3	17.2
	H26	32.8	9.1	18.2	20.8	27.5	27.4	13.2	3.1	9.0	13.2
	R3	32.4	9.5	19.4	23.7	32.5	30.6	14.4	0.9	7.7	15.1
50～59歳	H19	43.4	14.2	27.1	31.2	20.0	40.6	18.4	5.7	14.9	11.7
	H26	35.6	9.8	16.2	22.6	25.8	29.7	13.7	3.8	9.4	10.4
	R3	34.5	10.3	19.5	27.9	30.3	36.8	15.5	2.2	9.2	11.7
60～64歳	H19	48.5	14.5	25.9	32.0	19.4	41.6	19.5	10.1	16.7	10.6
	H26	41.2	10.4	17.9	23.2	26.8	31.5	15.6	4.6	10.6	9.1
	R3	39.9	11.4	20.6	29.4	32.4	38.9	20.3	4.9	12.3	9.1
65～69歳	H19	50.3	14.7	25.2	28.5	20.2	40.9	18.5	14.1	17.6	13.2
	H26	43.7	10.2	19.7	22.5	26.9	31.1	17.0	5.4	11.8	10.3
	R3	45.4	12.0	23.7	29.9	31.7	39.2	22.9	10.4	14.7	10.1
70歳以上	H19	51.9	14.2	20.6	22.4	16.8	33.8	16.9	17.4	16.7	10.1
	H26	47.1	10.0	18.8	22.1	26.6	32.3	16.4	7.1	10.1	9.3
	R3	51.3	11.1	19.9	28.9	27.0	38.4	23.4	16.0	17.8	7.7
全体	H19	41.4	12.1	26.4	26.5	19.8	34.4	15.9	5.3	13.3	14.6
	H26	36.7	9.3	17.9	21.2	27.6	28.0	14.0	3.8	9.8	12.0
	R3	37.0	9.3	19.0	25.4	31.3	31.6	16.0	4.5	10.8	12.2

		文化的な施設がある	遊具や子どもの遊び場が充実している	催し物ややっている	賑わって活気がある	歴史や情緒がある	静かで落ち着ける	犬の散歩ができる	その他	計	回答数（票）
小学校下級生	H19	4.0	38.1	11.4	4.2	4.8	11.3	2.3	11.0	278.4	983
	H26	2.6	27.7	8.1	1.5	2.8	9.6	3.8	12.5	239.4	815
	R3	5.4	37.9	3.8	2.3	2.3	5.5	1.4	10.4	212.1	781
小学校上級生	H19	5.9	35.5	11.0	3.4	6.3	12.4	4.8	13.1	284.0	1,169
	H26	1.9	22.7	8.5	1.6	3.1	11.4	4.0	14.4	236.9	1,000
	R3	3.8	22.1	5.2	3.2	4.1	9.9	3.5	15.0	239.9	972
中学生	H19	3.7	12.4	7.9	2.3	3.4	13.4	2.5	13.2	239.1	977
	H26	3.0	11.9	8.2	1.6	2.4	10.8	5.9	16.8	230.4	1,067
	R3	2.5	11.6	4.9	2.5	2.4	10.5	3.4	16.1	230.6	1,105
高校生等	H19	6.3	2.9	7.2	2.9	7.6	12.7	1.8	22.3	202.2	1,298
	H26	3.7	6.1	7.1	2.1	3.5	9.0	3.3	17.2	203.6	1,272
	R3	6.3	3.9	3.7	2.1	5.9	7.8	2.0	13.4	193.7	1,246
19～29歳	H19	7.1	13.9	9.3	3.9	6.8	19.4	4.8	11.7	258.5	4,903
	H26	4.5	12.6	8.4	2.5	5.7	12.6	4.1	14.0	229.1	4,184
	R3	3.8	9.5	5.5	2.6	3.9	14.0	4.2	11.1	216.3	4,076
30～39歳	H19	4.6	31.8	11.0	3.7	4.3	16.7	4.4	11.4	296.1	9,473
	H26	3.4	23.2	9.1	2.4	3.9	12.0	4.6	12.0	249.2	7,507
	R3	2.8	30.8	5.4	1.9	2.9	11.3	3.1	9.5	253.1	6,804
40～49歳	H19	6.4	19.8	13.6	2.6	6.1	20.2	7.9	12.2	296.0	6,262
	H26	3.8	16.4	10.3	2.0	5.2	13.6	5.7	13.8	245.2	6,909
	R3	3.5	19.8	6.8	1.8	4.4	12.5	5.5	12.7	253.2	7,664
50～59歳	H19	8.1	8.5	11.6	3.3	10.8	29.2	10.8	12.0	321.4	5,662
	H26	5.4	9.9	9.9	1.3	7.6	14.9	6.3	13.5	245.8	4,784
	R3	4.9	5.3	6.2	1.3	6.9	17.7	9.1	14.3	263.6	5,576
60～64歳	H19	7.5	10.1	11.6	3.7	11.0	28.3	7.7	11.4	330.3	3,679
	H26	4.7	10.9	7.8	1.9	6.0	16.3	6.0	13.2	257.8	3,288
	R3	4.7	5.9	5.2	1.2	6.3	20.4	8.5	12.5	283.9	2,734
65～69歳	H19	7.3	9.2	11.0	4.1	8.9	26.8	6.6	10.8	327.9	3,103
	H26	4.4	11.1	8.0	2.0	6.0	17.0	6.1	11.4	264.6	3,619
	R3	3.9	6.8	4.3	1.0	5.8	21.1	6.5	10.9	300.3	2,955
70歳以上	H19	6.7	6.1	10.0	4.1	8.9	22.9	5.5	14.8	299.6	3,060
	H26	3.4	9.4	6.8	1.8	4.8	16.9	6.3	12.6	261.8	5,212
	R3	3.5	4.2	3.7	1.9	5.7	22.7	3.7	9.8	296.7	6,700
全体	H19	6.4	17.7	11.0	3.5	7.3	21.1	6.3	12.3	295.2	40,816
	H26	3.9	14.6	8.7	2.0	5.2	14.0	5.4	13.2	247.3	40,351
	R3	3.7	13.9	5.3	1.8	4.8	15.5	5.1	11.7	258.9	41,523

：各年齢層の比率の上位3位

(6) 年齢層と在園時間

■全体

- ・年齢が上がるほどおおむね1時間未満での利用が増え、在園時間が短くなる傾向がみられた。

■住区基幹公園

- ・街区公園では在園時間「15分以内」の利用が、50歳以上で回答者の30～55%程度を占め他年齢層より比率が高く、短時間の公園利用であった。
- ・近隣公園では小学生で1時間以上の利用が回答者の40%以上を占めており、在園時間が長かった。

■都市基幹公園、広域公園、国営公園

- ・運動公園では、特に中学生、高校生等で2時間以上の長時間の利用が多くなり、他の年齢層が55%未満であるのに対し、59.1%、61.8%を占めている。
- ・総合公園では、中学生で「2～3時間」の在園時間の比率が高く、27.3%を占めた。
- ・広域公園では小学生上級生、高校生等を除き、各年齢層とも「1～2時間」の在園時間の利用が35%程度と、全時間選択肢の中で一番高比率となった。高校生等は長時間の利用が多く、3時間以上が30%程度を占めている。
- ・国営公園では小学生、30～49歳で2時間以上の利用が回答者のおおむね半数を超えており、他の年齢層と比べ長時間の利用比率が高い。

なお、1時間未満は「15分以内」から「30分～1時間」まで、1時間以上は「1時間～2時間」から「5時間以上」まで、2時間以上は「2時間～3時間」から「5時間以上」まで、3時間以上は「3時間～5時間」から「5時間以上」までの回答の合計値を示す。

図表 5-1-46 年齢層と在園時間（全体）

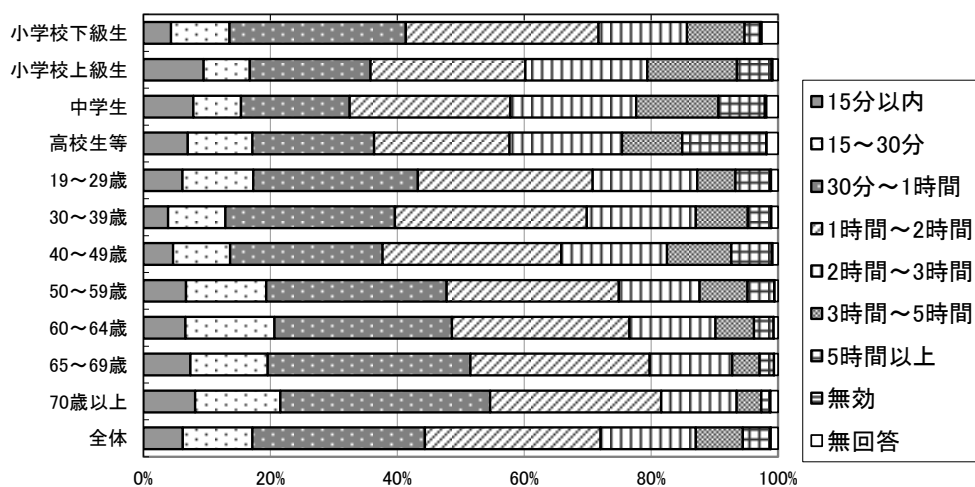

単位：%

	15分以内	15~30分	30分~1時間	1時間~2時間	2時間~3時間	3時間~5時間	5時間以上	無効	無回答	回答数 (票)
小学校下級生	4.4	9.2 13.6	27.8 41.4	30.3 71.7	14.0 85.7	9.1 94.8	2.4 97.2	0.3 97.4	2.6 100.0	781
小学校上級生	9.5	7.3 16.8	19.0 35.8	24.4 60.2	19.2 79.4	14.1 93.5	5.5 99.0	0.2 99.2	0.8 100.0	972
中学生	7.9	7.5 15.4	17.1 32.5	25.3 57.8	19.8 77.6	12.9 90.6	7.3 97.9	0.3 98.2	1.8 100.0	1,105
高校生等	7.0	10.2 17.2	19.2 36.4	21.3 57.7	17.7 75.4	9.5 84.9	13.2 98.2	0.1 98.2	1.8 100.0	1,246
19~29歳	6.1	11.2 17.3	26.0 43.3	27.5 70.8	16.5 87.3	6.0 93.3	5.5 98.8	0.1 98.9	1.1 100.0	4,076
30~39歳	3.9	9.0 12.9	26.7 39.6	30.3 69.9	17.2 87.0	8.2 95.2	3.7 98.9	0.1 99.0	1.0 100.0	6,804
40~49歳	4.7	9.0 13.7	24.0 37.7	28.2 65.8	16.7 82.5	10.1 92.6	6.4 99.0	0.1 99.2	0.8 100.0	7,664
50~59歳	6.7	12.6 19.4	28.4 47.8	27.1 74.9	12.7 87.6	7.6 95.2	4.3 99.4	0.1 99.5	0.5 100.0	5,576
60~64歳	6.6	14.0 20.6	28.0 48.6	28.0 76.6	13.6 90.2	6.1 96.2	3.1 99.3	0.0 99.3	0.7 100.0	2,734
65~69歳	7.4	12.2 19.6	32.0 51.5	28.2 79.8	13.0 92.8	4.3 97.1	2.3 99.4	0.1 99.4	0.6 100.0	2,955
70歳以上	8.2	13.4 21.6	33.1 54.6	26.9 81.6	11.9 93.5	3.9 97.4	1.4 98.8	0.1 98.9	1.1 100.0	6,700
全体	6.2	11.0 17.2	27.2 44.4	27.7 72.0	15.0 87.0	7.4 94.5	4.4 98.8	0.1 98.9	1.1 100.0	41,523

※下段は累計値を示す

図表 5-1-47 年齢層と在園時間—街区公園

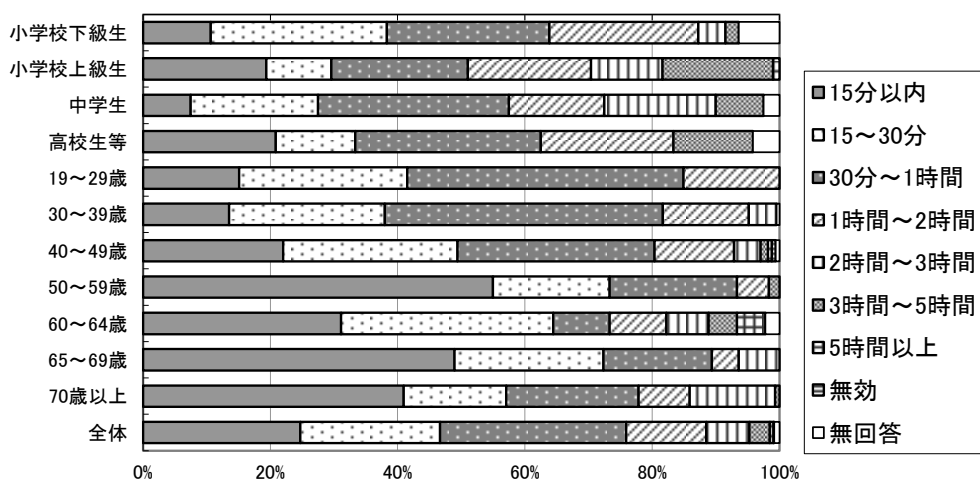

単位：％

	15分以内	15~30分	30分~1時間	1時間~2時間	2時間~3時間	3時間~5時間	5時間以上	無効	無回答	回答数(票)
小学校下級生	10.6	27.7	25.5	23.4	4.3	2.1	0.0	0.0	6.4	47
小学校上級生	19.4	10.2	21.4	19.4	11.2	17.3	1.0	0.0	0.0	98
中学生	7.5	20.0	30.0	15.0	17.5	7.5	0.0	0.0	2.5	40
高校生等	20.8	12.5	29.2	20.8	0.0	12.5	0.0	0.0	4.2	24
19~29歳	15.1	26.4	43.4	15.1	0.0	0.0	0.0	0.0	0.0	53
30~39歳	13.5	24.5	43.7	13.5	4.4	0.0	0.0	0.0	0.4	229
40~49歳	22.0	27.4	31.0	12.5	4.2	1.2	0.6	0.6	0.6	168
50~59歳	55.0	18.3	20.0	5.0	0.0	1.7	0.0	0.0	0.0	60
60~64歳	31.1	33.3	8.9	8.9	6.7	4.4	4.4	0.0	2.2	45
65~69歳	48.9	23.4	17.0	4.3	6.4	0.0	0.0	0.0	0.0	47
70歳以上	40.9	16.1	20.8	8.1	13.4	0.7	0.0	0.0	0.0	149
全体	24.7	22.0	29.2	12.6	6.8	3.2	0.6	0.1	0.8	992

※下段は累計値を示す

図表 5-1-48 年齢層と在園時間—近隣公園

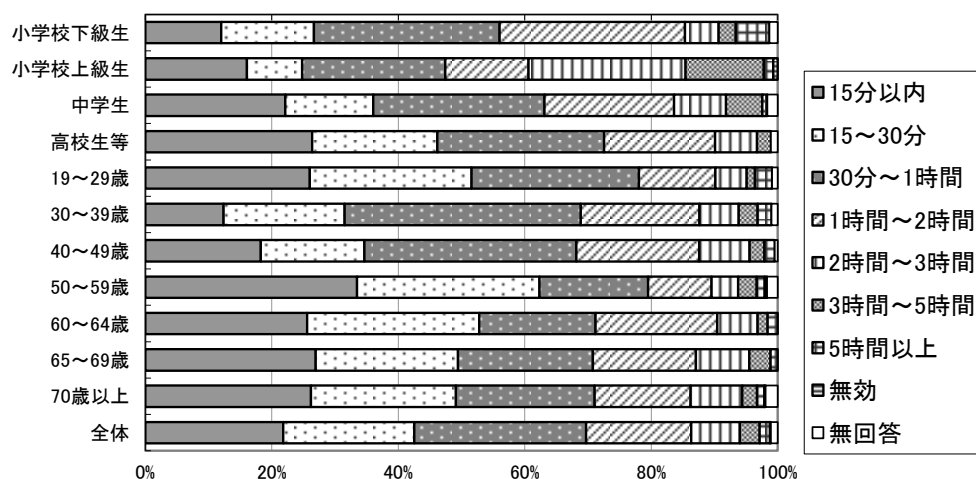

単位：%

	15分以内	15~30分	30分~1時間	1時間~2時間	2時間~3時間	3時間~5時間	5時間以上	無効	無回答	回答数(票)
小学校下級生	12.0	14.7	29.3	29.3	5.3	2.7	5.3	0.0	1.3	75
小学校上級生	16.1	8.8	22.6	13.1	24.8	12.4	1.5	0.7	0.0	137
中学生	22.1	13.9	27.0	20.5	8.2	5.7	0.8	0.0	1.6	122
高校生等	26.4	19.8	26.4	17.6	6.6	2.2	0.0	0.0	1.1	91
19~29歳	26.0	25.6	26.5	12.1	4.9	1.3	2.7	0.0	0.9	223
30~39歳	12.4	19.2	37.3	18.8	6.2	3.0	2.2	0.0	1.0	501
40~49歳	18.3	16.4	33.5	19.4	8.0	2.3	1.6	0.0	0.5	427
50~59歳	33.5	28.9	17.2	10.0	4.2	2.9	1.3	0.4	1.7	239
60~64歳	25.6	27.2	18.4	19.2	6.4	1.6	1.6	0.0	0.0	125
65~69歳	27.0	22.5	21.3	16.3	8.4	3.4	1.1	0.0	0.0	178
70歳以上	26.2	22.9	21.9	15.1	8.2	2.3	1.2	0.2	1.9	515
全体	21.8	20.7	27.2	16.6	7.7	3.1	1.6	0.1	1.1	2,700

※下段は累計値を示す

図表 5-1-49 年齢層と在園時間—地区公園

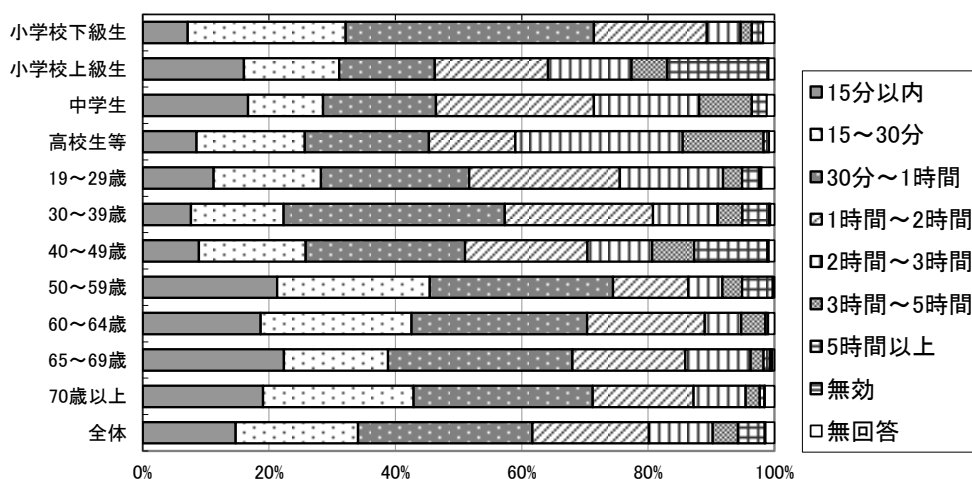

単位：%

	15分以内	15~30分	30分~1時間	1時間~2時間	2時間~3時間	3時間~5時間	5時間以上	無効	無回答	回答数(票)
小学校下級生	7.1	25.0 32.1	39.3 71.4	17.9 89.3	5.4 94.6	1.8 96.4	1.8 98.2	0.0 98.2	1.8 100.0	56
小学校上級生	16.0	15.1 31.1	15.1 46.2	17.9 64.2	13.2 77.4	5.7 83.0	16.0 99.1	0.0 99.1	0.9 100.0	106
中学生	16.7	11.9 28.6	17.9 46.4	25.0 71.4	16.7 88.1	8.3 96.4	2.4 98.8	0.0 98.8	1.2 100.0	84
高校生等	8.5	17.1 25.6	19.7 45.3	13.7 59.0	26.5 85.5	12.8 98.3	0.9 99.1	0.0 99.1	0.9 100.0	117
19~29歳	11.2	17.0 28.2	23.5 51.7	23.8 75.5	16.3 91.8	3.1 94.9	2.7 97.6	0.3 98.0	2.0 100.0	294
30~39歳	7.7	14.7 22.3	35.0 57.3	23.5 80.8	10.3 91.0	3.9 95.0	4.2 99.2	0.2 99.3	0.7 100.0	614
40~49歳	8.9	16.9 25.8	25.3 51.0	19.3 70.4	10.3 80.7	6.6 87.3	11.7 99.0	0.2 99.1	0.9 100.0	574
50~59歳	21.3	24.1 45.5	29.0 74.4	11.9 86.4	5.4 91.8	3.1 94.9	4.8 99.7	0.0 99.7	0.3 100.0	352
60~64歳	18.7	23.9 42.6	27.8 70.3	18.7 89.0	5.7 94.7	3.8 98.6	0.5 99.0	0.0 99.0	1.0 100.0	209
65~69歳	22.3	16.5 38.8	29.2 68.0	17.9 85.9	10.3 96.2	2.1 98.3	1.0 99.3	0.3 99.7	0.3 100.0	291
70歳以上	19.0	23.8 42.9	28.4 71.3	16.0 87.2	8.2 95.5	2.2 97.7	0.7 98.4	0.1 98.5	1.5 100.0	814
全体	14.7	19.4 34.1	27.6 61.7	18.4 80.1	10.1 90.2	4.0 94.2	4.2 98.5	0.1 98.6	1.4 100.0	3,622

※下段は累計値を示す

図表 5-1-50 年齢層と在園時間—運動公園

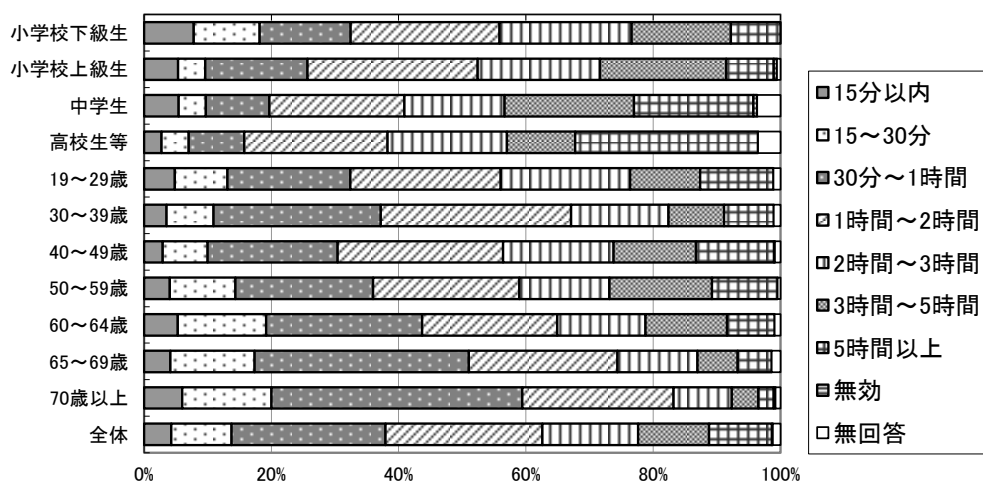

単位: %

	15分以内	15~30分	30分~1時間	1時間~2時間	2時間~3時間	3時間~5時間	5時間以上	無効	無回答	回答数(票)
小学校下級生	7.8	10.4	14.3	23.4	20.8	15.6	7.8	0.0	0.0	77
小学校上級生	5.3	4.3	16.0	26.7	19.3	19.8	7.5	0.5	0.5	187
中学生	5.5	4.2	10.0	21.2	15.8	20.3	18.8	0.6	3.6	330
高校生等	2.8	4.3	8.8	22.5	18.8	10.8	28.8	0.0	3.5	400
19~29歳	4.8	8.3	19.3	23.6	20.3	11.0	11.5	0.0	1.1	808
30~39歳	3.5	7.4	26.3	29.9	15.3	8.8	7.8	0.0	1.0	1,051
40~49歳	2.9	7.1	20.4	26.0	17.4	13.0	12.3	0.1	0.9	1,608
50~59歳	4.0	10.3	21.6	23.0	14.2	16.1	10.3	0.0	0.5	1,087
60~64歳	5.3	13.9	24.5	21.2	13.9	12.8	7.5	0.0	0.9	547
65~69歳	4.1	13.2	33.7	23.4	12.5	6.4	5.3	0.0	1.4	582
70歳以上	6.0	14.0	39.4	23.8	9.1	4.2	2.4	0.3	0.8	1,149
全体	4.3	9.4	24.2	24.7	15.0	11.2	9.9	0.1	1.2	8,035

※下段は累計値を示す

図表 5-1-51 年齢層と在園時間—総合公園

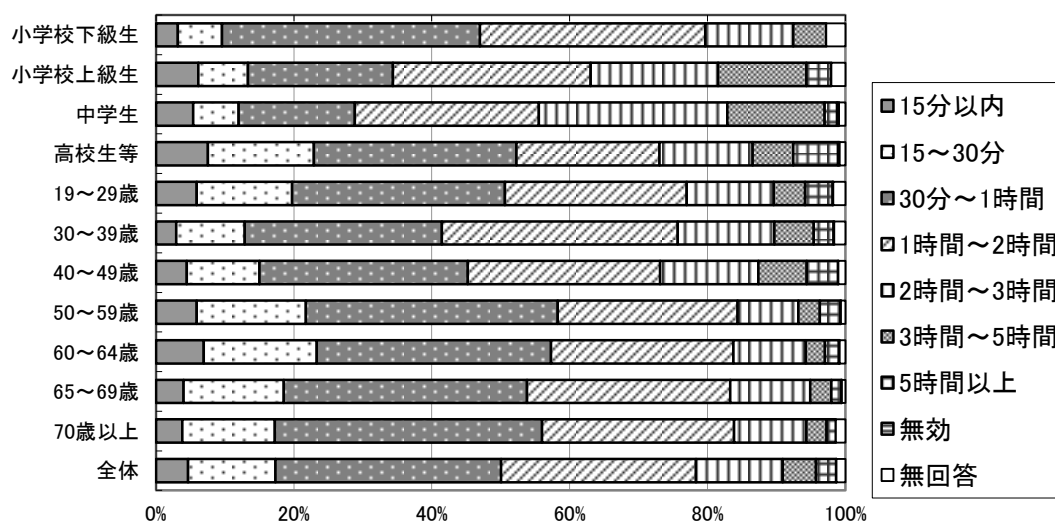

単位: %

	15分以内	15~30分	30分~1時間	1時間~2時間	2時間~3時間	3時間~5時間	5時間以上	無効	無回答	回答数(票)
小学校下級生	3.2	6.4	37.5	32.7	12.7	4.8	0.0	0.0	2.8	251
小学校上級生	6.2	7.2	21.0	28.7	18.5	12.8	3.6	0.0	2.1	195
中学生	5.4	6.6	16.8	26.7	27.3	14.1	1.8	0.3	0.9	333
高校生等	7.5	15.4	29.4	20.8	13.5	5.9	6.5	0.3	0.8	371
19~29歳	5.9	13.8	30.9	26.4	12.6	4.6	4.0	0.1	1.8	1,134
30~39歳	2.9	9.9	28.6	34.2	14.0	5.7	2.9	0.1	1.6	1,942
40~49歳	4.5	10.5	30.2	27.9	14.3	7.0	4.6	0.0	1.0	2,238
50~59歳	5.9	15.9	36.5	26.1	8.8	3.1	3.0	0.1	0.6	1,747
60~64歳	6.9	16.4	34.0	26.5	10.5	2.8	2.0	0.1	0.8	850
65~69歳	4.0	14.5	35.3	29.5	11.6	3.1	1.4	0.1	0.5	977
70歳以上	3.8	13.4	38.7	27.9	10.5	2.9	1.4	0.0	1.4	2,274
全体	4.7	12.7	32.7	28.3	12.5	4.8	2.9	0.1	1.3	12,530

※下段は累計値を示す

図表 5-1-52 年齢層と在園時間—広域公園

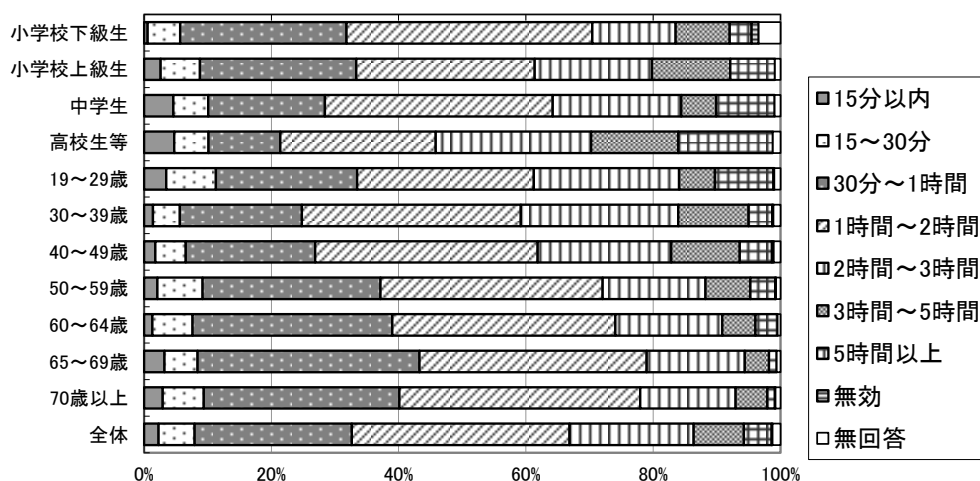

単位: %

	15分以内	15~30分	30分~1時間	1時間~2時間	2時間~3時間	3時間~5時間	5時間以上	無効	無回答	回答数(票)
小学校下級生	0.6	5.1	26.1	38.6	13.1	8.5	3.4	1.1	3.4	176
小学校上級生	2.6	6.1	24.6	28.1	18.4	12.3	7.0	0.0	0.9	114
中学生	4.6	5.5	18.3	35.8	20.2	5.5	9.2	0.0	0.9	109
高校生等	4.8	5.4	11.3	24.4	24.4	13.7	14.9	0.0	1.2	168
19~29歳	3.5	7.8	22.2	27.8	22.9	5.6	9.2	0.1	1.0	717
30~39歳	1.4	4.2	19.2	34.4	24.7	11.0	3.7	0.1	1.1	1,334
40~49歳	1.8	4.8	20.3	35.0	21.0	10.8	5.1	0.3	1.1	1,403
50~59歳	2.1	7.1	28.0	34.9	16.1	7.1	3.9	0.1	0.7	991
60~64歳	1.3	6.3	31.4	35.1	16.8	5.2	3.5	0.0	0.4	459
65~69歳	3.2	5.2	34.9	35.7	15.4	3.8	1.2	0.0	0.6	499
70歳以上	3.0	6.4	30.7	37.8	15.0	4.9	1.2	0.1	0.8	1,152
全体	2.3	5.6	24.7	34.2	19.5	7.9	4.4	0.1	1.2	7,347

※下段は累計値を示す

図表 5-1-53 年齢層と在園時間—国営公園

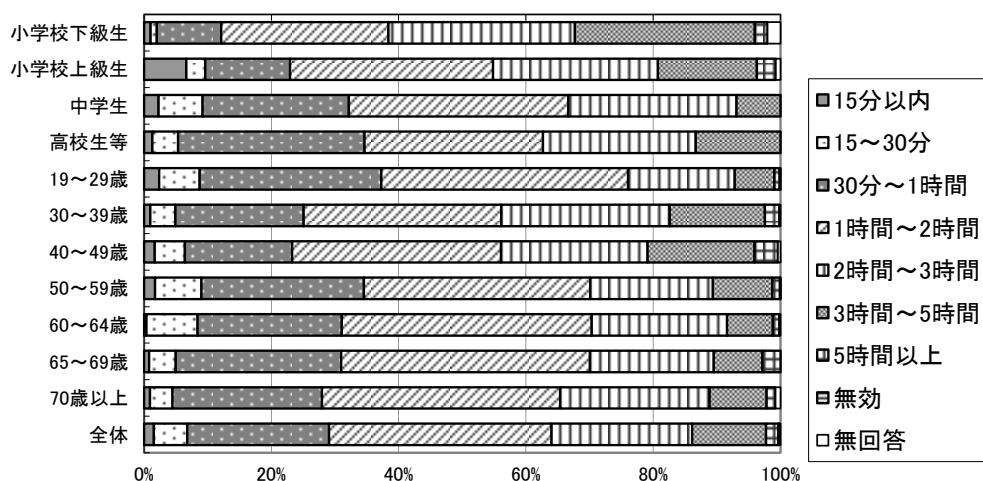

単位：%

	15分以内	15~30分	30分~1時間	1時間~2時間	2時間~3時間	3時間~5時間	5時間以上	無効	無回答	回答数(票)
小学校下級生	1.0	1.0	10.1	26.3	29.3	28.3	2.0	0.0	2.0	99
小学校上級生	6.7	3.0	13.3	31.9	25.9	15.6	3.0	0.0	0.7	135
中学生	2.3	6.9	23.0	34.5	26.4	6.9	0.0	0.0	0.0	87
高校生等	1.3	4.0	29.3	28.0	24.0	13.3	0.0	0.0	0.0	75
19~29歳	2.4	6.4	28.6	38.7	16.8	6.3	0.8	0.1	0.0	847
30~39歳	1.0	4.0	20.1	31.1	26.5	14.9	2.3	0.0	0.2	1,133
40~49歳	1.7	4.7	16.9	32.8	23.0	16.8	3.7	0.0	0.4	1,246
50~59歳	1.7	7.3	25.5	35.5	19.3	9.4	1.2	0.1	0.0	1,100
60~64歳	0.4	8.0	22.6	39.3	21.2	7.2	1.0	0.0	0.2	499
65~69歳	0.8	4.2	26.0	39.1	19.4	7.6	2.9	0.0	0.0	381
70歳以上	0.9	3.6	23.5	37.4	23.5	9.0	1.4	0.0	0.8	647
全体	1.5	5.3	22.3	35.0	22.1	11.6	2.0	0.0	0.3	6,297

※下段は累計値を示す

(7) 年齢層と来園頻度

■全体

- ・「週に1回」以上のヘビーユーザーは、高校生等以下の年齢層では25～40%程度であった。19～49歳ではヘビーユーザーは20%程度と低い比率となるが、50歳以上で30%を超え、年齢が上がるほどに比率が高くなり、70歳以上では64.3%を占めている。
- ・「はじめて来た」は19～29歳で回答者の21.8%を占め最も高い数値であった。年齢が上がるほど「はじめて来た」の比率は下がる傾向がみられ、高年齢層ほどリピーターが多いことが伺える。

■住区基幹公園

- ・住区基幹公園では小学生や50歳以上の利用頻度が高い傾向があり、特に街区公園、近隣公園では、小学生および50歳以上で、週1回以上が50%以上を占めている。
- ・地区公園では、小学校下級生の利用頻度は下がるが、60歳以上の年齢層では利用頻度が近隣、街区と同様に高い傾向があった。

■都市基幹公園、広域公園、国営公園

- ・運動公園では、住区基幹公園と比較して全ての年齢層で利用頻度が低くなる傾向であり、「週に1回」以上のヘビーユーザーは、49歳以下では高校生等を除く、30～40%程度である。一方60歳以上で、「週に2～3回」以上の利用は、回答者の40～65%程度を占めている。
- ・総合公園、広域公園の「週に1回」以上のヘビーユーザーを49歳以下で見ると、総合公園は中学生を除き回答者の20～30%程度、広域公園は中学生等を除き10～20%程度と、運動公園よりさらに利用頻度が低くなる。一方で「年に数回」は、総合公園では小学校下級生、19～59歳、広域公園では64歳以下の年齢層で、全選択肢中最も高い回答比率を占める。
- ・国営公園では、「週に1回」以上利用のヘビーユーザーは70歳以下の年齢層で10%以下である。一方「年に数回」の比率は、高校生等、19～29歳を除き回答比率が高く30～45%程度を占めていた。

図表 5-1-54 年齢層と来園頻度（全体）

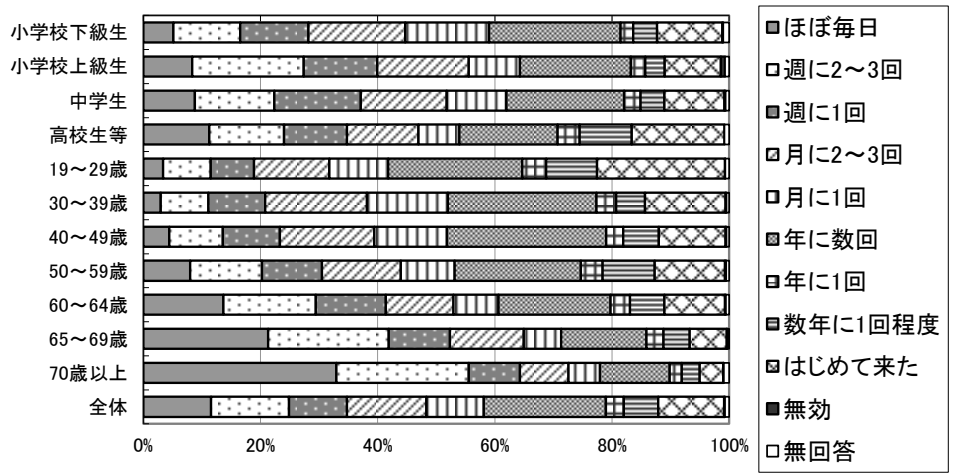

単位：%

	ほぼ毎日	週に2~3回	週に1回	月に2~3回	月に1回	年に数回	年に1回	数年に1回程度	はじめて来た	無効	無回答	回答数(票)
小学校下級生	5.1	11.4 16.5	11.7 28.2	16.5 44.7	14.3 59.0	22.4 81.4	2.2 83.6	4.1 87.7	11.1 98.8	0.1 99.0	1.0 100.0	781
小学校上級生	8.3	19.0 27.4	12.6 39.9	15.6 55.6	8.7 64.3	18.9 83.2	2.5 85.7	3.3 89.0	9.6 98.6	0.7 99.3	0.7 100.0	972
中学生	8.8	13.6 22.4	14.8 37.1	14.7 51.8	10.2 62.0	20.1 82.1	2.8 84.9	4.1 89.0	10.2 99.2	0.2 99.4	0.6 100.0	1,105
高校生等	11.2	12.8 24.0	10.8 34.8	12.2 47.0	7.0 53.9	16.8 70.7	3.8 74.5	8.9 83.4	15.8 99.2	0.0 99.2	0.8 100.0	1,246
19~29歳	3.4	8.1 11.5	7.4 18.9	12.9 31.7	10.1 41.8	22.9 64.7	4.1 68.8	8.7 77.4	21.8 99.3	0.0 99.3	0.7 100.0	4,076
30~39歳	3.0	8.1 11.1	9.7 20.8	17.4 38.2	13.8 52.0	25.3 77.3	3.4 80.7	4.9 85.6	13.8 99.4	0.2 99.5	0.5 100.0	6,804
40~49歳	4.4	9.1 13.6	9.8 23.3	16.1 39.4	12.4 51.8	27.2 79.0	2.9 81.9	6.1 88.0	11.4 99.4	0.2 99.5	0.5 100.0	7,664
50~59歳	8.0	12.3 20.2	10.2 30.5	13.5 43.9	9.2 53.1	21.6 74.7	3.7 78.4	8.9 87.3	12.0 99.3	0.2 99.5	0.5 100.0	5,576
60~64歳	13.7	15.8 29.4	12.0 41.4	11.5 52.9	7.7 60.6	19.1 79.8	3.3 83.1	5.9 88.9	10.4 99.3	0.1 99.4	0.6 100.0	2,734
65~69歳	21.3	20.6 41.9	10.4 52.3	12.6 64.9	6.4 71.3	14.6 85.9	2.9 88.8	4.5 93.3	6.3 99.6	0.1 99.7	0.3 100.0	2,955
70歳以上	32.9	22.6 55.5	8.7 64.3	8.3 72.6	5.4 77.9	11.9 89.9	2.0 91.9	3.1 95.0	4.0 99.0	0.1 99.1	0.9 100.0	6,700
全体	11.6	13.3 24.9	9.9 34.7	13.6 48.3	9.8 58.1	20.8 79.0	3.1 82.0	5.8 87.9	11.3 99.1	0.1 99.3	0.7 100.0	41,523

※下段は累計値を示す

図表 5-1-55 年齢層と来園頻度—街区公園

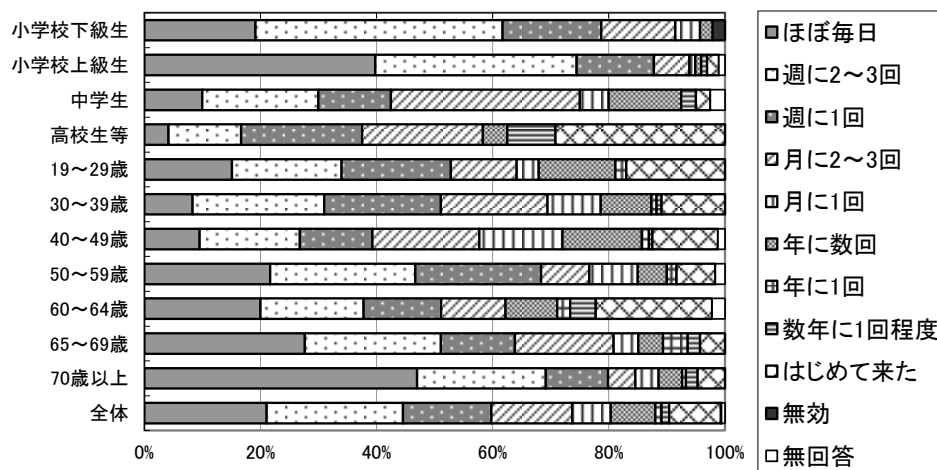

単位: %

	ほぼ毎日	週に2~3回	週に1回	月に2~3回	月に1回	年に数回	年に1回	数年に1回程度	はじめて来た	無効	無回答	回答数(票)
小学校下級生	19.1	42.6 61.7	17.0 78.7	12.8 91.5	4.3 95.7	2.1 97.9	0.0 97.9	0.0 97.9	0.0 97.9	2.1 100.0	0.0 100.0	47
小学校上級生	39.8	34.7 74.5	13.3 87.8	6.1 93.9	1.0 94.9	1.0 95.9	0.0 95.9	1.0 96.9	2.0 99.0	0.0 99.0	1.0 100.0	98
中学生	10.0	20.0 30.0	12.5 42.5	32.5 75.0	5.0 80.0	12.5 92.5	0.0 92.5	2.5 95.0	2.5 97.5	0.0 97.5	2.5 100.0	40
高校生等	4.2	12.5 16.7	20.8 37.5	20.8 58.3	0.0 58.3	4.2 62.5	0.0 62.5	8.3 70.8	29.2 100.0	0.0 100.0	0.0 100.0	24
19~29歳	15.1	18.9 34.0	18.9 52.8	11.3 64.2	3.8 67.9	13.2 81.1	1.9 83.0	0.0 83.0	17.0 100.0	0.0 100.0	0.0 100.0	53
30~39歳	8.3	22.7 31.0	20.1 51.1	18.3 69.4	9.2 78.6	8.7 87.3	0.9 88.2	0.9 89.1	10.9 100.0	0.0 100.0	0.0 100.0	229
40~49歳	9.5	17.3 26.8	12.5 39.3	18.5 57.7	14.3 72.0	13.7 85.7	1.2 86.9	0.6 87.5	11.3 98.8	0.0 98.8	1.2 100.0	168
50~59歳	21.7	25.0 46.7	21.7 68.3	8.3 76.7	8.3 85.0	5.0 90.0	1.7 91.7	0.0 91.7	6.7 98.3	0.0 98.3	1.7 100.0	60
60~64歳	20.0	17.8 37.8	13.3 51.1	11.1 62.2	0.0 62.2	8.9 71.1	2.2 73.3	4.4 77.8	20.0 97.8	0.0 97.8	2.2 100.0	45
65~69歳	27.7	23.4 51.1	12.8 63.8	17.0 80.9	4.3 85.1	4.3 89.4	4.3 93.6	2.1 95.7	4.3 100.0	0.0 100.0	0.0 100.0	47
70歳以上	47.0	22.1 69.1	10.7 79.9	4.7 84.6	4.0 88.6	4.0 92.6	0.7 93.3	2.0 95.3	4.7 100.0	0.0 100.0	0.0 100.0	149
全体	21.1	23.5 44.6	15.2 59.8	13.9 73.7	6.7 80.3	7.7 88.0	1.1 89.1	1.3 90.4	8.9 99.3	0.1 99.4	0.6 100.0	992

※下段は累計値を示す

図表 5-1-56 年齢層と来園頻度—近隣公園

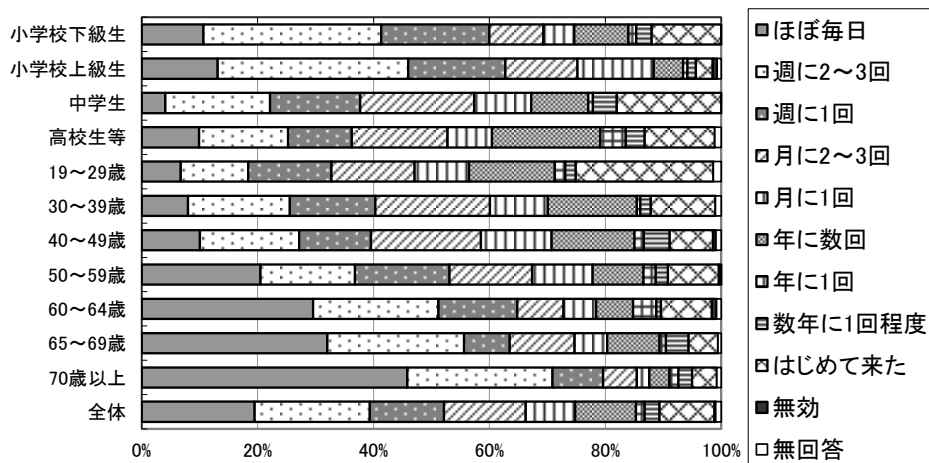

単位: %

	ほぼ毎日	週に2~3回	週に1回	月に2~3回	月に1回	年に数回	年に1回	数年に1回程度	はじめて来た	無効	無回答	回答数(票)
小学校下級生	10.7	30.7 41.3	18.7 60.0	9.3 69.3	5.3 74.7	9.3 84.0	1.3 85.3	2.7 88.0	12.0 100.0	0.0 100.0	0.0 100.0	75
小学校上級生	13.1	32.8 46.0	16.8 62.8	12.4 75.2	13.1 88.3	5.1 93.4	0.7 94.2	1.5 95.6	2.9 98.5	0.7 99.3	0.7 100.0	137
中学生	4.1	18.0 22.1	15.6 37.7	19.7 57.4	9.8 67.2	9.8 77.0	0.8 77.9	4.1 82.0	18.0 100.0	0.0 100.0	0.0 100.0	122
高校生等	9.9	15.4 25.3	11.0 36.3	16.5 52.7	7.7 60.4	18.7 79.1	4.4 83.5	3.3 86.8	12.1 98.9	0.0 98.9	1.1 100.0	91
19~29歳	6.7	11.7 18.4	14.3 32.7	14.3 47.1	9.4 56.5	14.8 71.3	1.8 73.1	1.8 74.9	23.8 98.7	0.0 98.7	1.3 100.0	223
30~39歳	8.0	17.6 25.5	14.8 40.3	19.8 60.1	10.0 70.1	15.4 85.4	0.6 86.0	1.8 87.8	11.2 99.0	0.0 99.0	1.0 100.0	501
40~49歳	10.1	17.1 27.2	12.4 39.6	19.0 58.5	12.2 70.7	14.3 85.0	1.6 86.7	4.4 91.1	7.5 98.6	0.5 99.1	0.9 100.0	427
50~59歳	20.5	16.3 36.8	16.3 53.1	14.2 67.4	10.5 77.8	8.8 86.6	2.1 88.7	2.1 90.8	8.8 99.6	0.4 100.0	0.0 100.0	239
60~64歳	29.6	21.6 51.2	13.6 64.8	8.0 72.8	5.6 78.4	6.4 84.8	4.0 88.8	0.8 89.6	8.8 98.4	0.8 99.2	0.8 100.0	125
65~69歳	32.0	23.6 55.6	7.9 63.5	11.2 74.7	5.6 80.3	9.0 89.3	1.1 90.4	3.9 94.4	5.1 99.4	0.0 99.4	0.6 100.0	178
70歳以上	45.8	25.0 70.9	8.7 79.6	5.8 85.4	2.1 87.6	3.5 91.1	1.6 92.6	2.3 95.0	4.3 99.2	0.0 99.2	0.8 100.0	515
全体	19.5	19.9 39.4	12.8 52.2	14.1 66.3	8.6 74.8	10.4 85.3	1.5 86.8	2.6 89.4	9.5 98.9	0.2 99.0	1.0 100.0	2,700

※下段は累計値を示す

図表 5-1-57 年齢層と来園頻度—地区公園

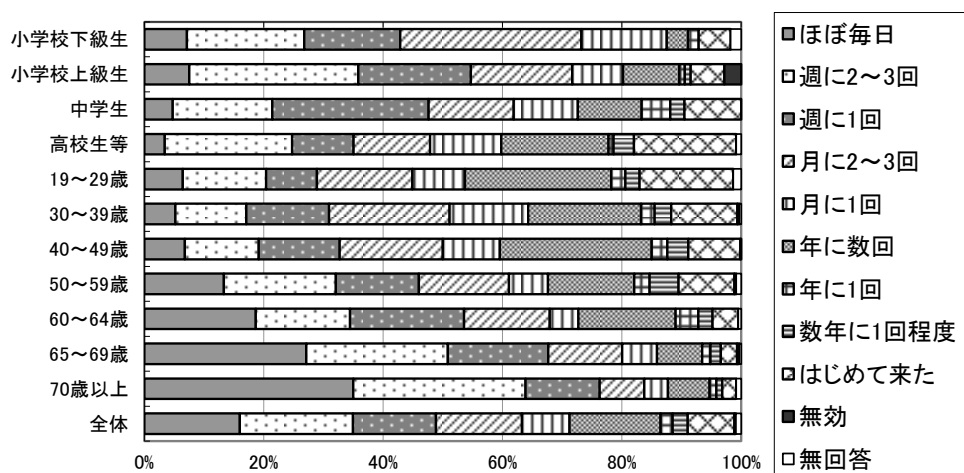

単位: %

	ほぼ毎日	週に2~3回	週に1回	月に2~3回	月に1回	年に数回	年に1回	数年に1回程度	はじめて来た	無効	無回答	回答数(票)
小学校下級生	7.1	19.6 26.8	16.1 42.9	30.4 73.2	14.3 87.5	3.6 91.1	1.8 92.9	0.0 92.9	5.4 98.2	0.0 98.2	1.8 100.0	56
小学校上級生	7.5	28.3 35.8	18.9 54.7	17.0 71.7	8.5 80.2	9.4 89.6	0.9 90.6	0.9 91.5	5.7 97.2	2.8 100.0	0.0 100.0	106
中学生	4.8	16.7 21.4	26.2 47.6	14.3 61.9	10.7 72.6	10.7 83.3	4.8 88.1	2.4 90.5	9.5 100.0	0.0 100.0	0.0 100.0	84
高校生等	3.4	21.4 24.8	10.3 35.0	12.8 47.9	12.0 59.8	17.9 77.8	0.9 78.6	3.4 82.1	17.1 99.1	0.0 99.1	0.9 100.0	117
19~29歳	6.5	13.9 20.4	8.5 28.9	16.0 44.9	8.8 53.7	24.5 78.2	2.4 80.6	2.4 83.0	15.6 98.6	0.0 98.6	1.4 100.0	294
30~39歳	5.2	11.9 17.1	13.8 30.9	20.2 51.1	13.2 64.3	18.9 83.2	2.3 85.5	2.8 88.3	11.1 99.3	0.3 99.7	0.3 100.0	614
40~49歳	6.8	12.4 19.2	13.6 32.8	17.2 50.0	9.6 59.6	25.4 85.0	2.6 87.6	3.5 91.1	8.7 99.8	0.2 100.0	0.0 100.0	574
50~59歳	13.4	18.8 32.1	13.9 46.0	15.1 61.1	6.5 67.6	14.5 82.1	2.6 84.7	4.8 89.5	9.4 98.9	0.3 99.1	0.9 100.0	352
60~64歳	18.7	15.8 34.4	19.1 53.6	14.4 67.9	4.8 72.7	16.3 89.0	3.8 92.8	2.4 95.2	4.3 99.5	0.0 99.5	0.5 100.0	209
65~69歳	27.1	23.7 50.9	16.8 67.7	12.4 80.1	5.8 85.9	7.6 93.5	1.4 94.8	1.7 96.6	2.7 99.3	0.3 99.7	0.3 100.0	291
70歳以上	35.0	28.9 63.9	12.4 76.3	7.5 83.8	3.9 87.7	7.0 94.7	1.1 95.8	1.0 96.8	2.3 99.1	0.0 99.1	0.9 100.0	814
全体	16.0	18.9 35.0	13.9 48.9	14.4 63.3	8.0 71.3	15.2 86.5	2.0 88.5	2.5 91.1	7.8 98.9	0.2 99.1	0.9 100.0	3,622

※下段は累計値を示す

図表 5-1-58 年齢層と来園頻度—運動公園

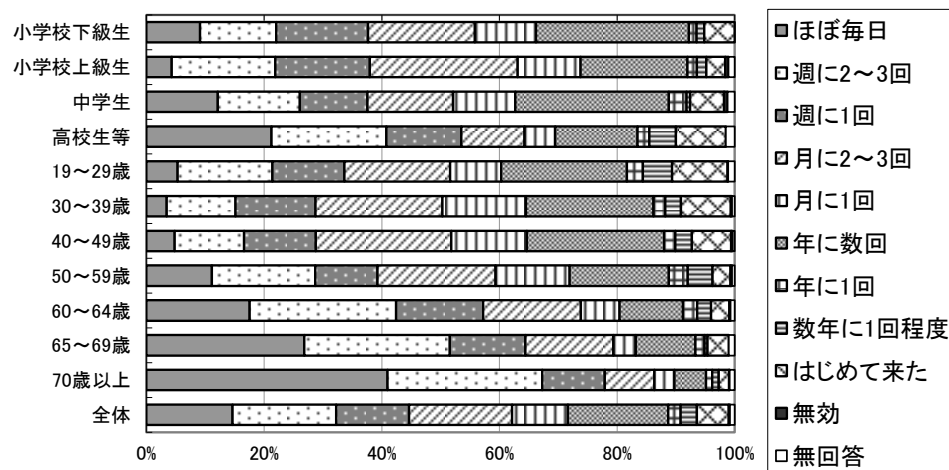

単位: %

	ほぼ毎日	週に2~3回	週に1回	月に2~3回	月に1回	年に数回	年に1回	数年に1回程度	はじめて来た	無効	無回答	回答数(票)
小学校下級生	9.1	13.0 22.1	15.6 37.7	18.2 55.8	10.4 66.2	26.0 92.2	1.3 93.5	1.3 94.8	5.2 100.0	0.0 100.0	0.0 100.0	77
小学校上級生	4.3	17.6 21.9	16.0 38.0	25.1 63.1	10.7 73.8	18.2 92.0	1.6 93.6	1.6 95.2	3.2 98.4	0.5 98.9	1.1 100.0	187
中学生	12.1	13.9 26.1	11.5 37.6	14.5 52.1	10.6 62.7	26.1 88.8	3.0 91.8	0.6 92.4	5.8 98.2	0.6 98.8	1.2 100.0	330
高校生等	21.3	19.5 40.8	12.8 53.5	10.8 64.3	5.3 69.5	14.0 83.5	2.0 85.5	4.5 90.0	8.5 98.5	0.0 98.5	1.5 100.0	400
19~29歳	5.3	16.1 21.4	12.3 33.7	17.9 51.6	8.7 60.3	21.4 81.7	2.7 84.4	5.0 89.4	9.4 98.8	0.1 98.9	1.1 100.0	808
30~39歳	3.4	11.7 15.1	13.6 28.7	21.6 50.3	14.2 64.5	21.7 86.2	2.0 88.2	2.7 90.9	8.5 99.3	0.2 99.5	0.5 100.0	1,051
40~49歳	4.8	11.8 16.6	12.2 28.8	23.0 51.8	12.9 64.7	23.3 88.0	1.9 89.9	2.8 92.7	6.7 99.4	0.2 99.6	0.4 100.0	1,608
50~59歳	11.1	17.6 28.7	10.6 39.3	20.1 59.3	12.6 71.9	16.8 88.8	3.2 92.0	4.2 96.2	3.0 99.3	0.3 99.5	0.5 100.0	1,087
60~64歳	17.6	24.9 42.4	14.8 57.2	16.6 73.9	6.6 80.4	10.8 91.2	2.4 93.6	2.4 96.0	3.1 99.1	0.2 99.3	0.7 100.0	547
65~69歳	26.8	24.7 51.5	12.9 64.4	14.9 79.4	3.8 83.2	10.1 93.3	1.5 94.8	0.5 95.4	3.6 99.0	0.0 99.0	1.0 100.0	582
70歳以上	41.0	26.3 67.3	10.6 77.9	8.4 86.3	3.4 89.7	5.4 95.1	1.0 96.2	1.1 97.3	1.7 99.0	0.1 99.1	0.9 100.0	1,149
全体	14.6	17.6 32.2	12.4 44.6	17.5 62.1	9.5 71.6	17.0 88.7	2.1 90.8	2.8 93.6	5.5 99.0	0.2 99.2	0.8 100.0	8,035

※下段は累計値を示す

図表 5-1-59 年齢層と来園頻度—総合公園

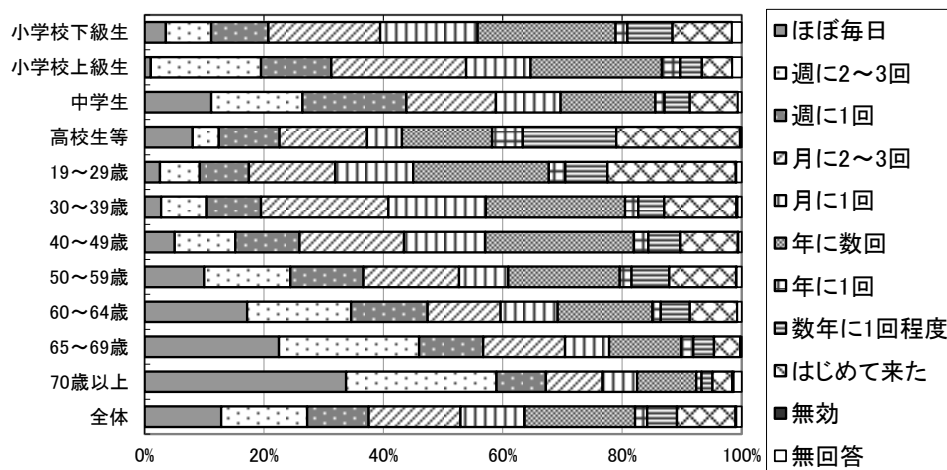

単位: %

	ほぼ毎日	週に2~3回	週に1回	月に2~3回	月に1回	年に数回	年に1回	数年に1回程度	はじめて来た	無効	無回答	回答数(票)
小学校下級生	3.6	7.6 11.2	9.6 20.7	18.7 39.4	16.3 55.8	23.1 78.9	2.0 80.9	7.6 88.4	10.0 98.4	0.0 98.4	1.6 100.0	251
小学校上級生	1.0	18.5 19.5	11.8 31.3	22.6 53.8	10.8 64.6	22.1 86.7	3.1 89.7	3.6 93.3	5.1 98.5	0.0 98.5	1.5 100.0	195
中学生	11.1	15.3 26.4	17.4 43.8	15.0 58.9	10.8 69.7	15.9 85.6	1.5 87.1	4.2 91.3	8.1 99.4	0.0 99.4	0.6 100.0	333
高校生等	8.1	4.3 12.4	10.2 22.6	14.6 37.2	5.9 43.1	15.1 58.2	5.1 63.3	15.6 79.0	20.8 99.7	0.0 99.7	0.3 100.0	371
19~29歳	2.6	6.7 9.3	8.2 17.5	14.5 31.9	13.1 45.0	22.8 67.7	2.7 70.5	7.1 77.5	21.5 99.0	0.1 99.1	0.9 100.0	1,134
30~39歳	2.8	7.6 10.4	9.1 19.5	21.3 40.8	16.3 57.2	23.3 80.5	2.2 82.7	4.4 87.1	12.0 99.1	0.2 99.3	0.7 100.0	1,942
40~49歳	5.0	10.1 15.2	10.7 25.9	17.6 43.5	13.6 57.1	24.9 81.9	2.4 84.4	5.4 89.7	9.7 99.4	0.1 99.5	0.5 100.0	2,238
50~59歳	10.0	14.4 24.4	12.3 36.7	16.0 52.7	8.2 60.9	18.7 79.6	2.0 81.6	6.4 87.9	11.2 99.1	0.1 99.2	0.8 100.0	1,747
60~64歳	17.2	17.4 34.6	12.8 47.4	12.2 59.6	9.5 69.2	15.9 85.1	1.4 86.5	4.8 91.3	8.0 99.3	0.0 99.3	0.7 100.0	850
65~69歳	22.5	23.4 46.0	10.7 56.7	13.7 70.4	7.4 77.8	12.1 89.9	2.0 91.9	3.5 95.4	4.4 99.8	0.0 99.8	0.2 100.0	977
70歳以上	33.8	25.2 58.9	8.3 67.2	9.5 76.7	5.8 82.5	9.9 92.4	0.9 93.3	1.8 95.1	3.3 98.4	0.3 98.7	1.3 100.0	2,274
全体	12.8	14.4 27.2	10.3 37.5	15.4 52.9	10.8 63.6	18.5 82.2	2.0 84.2	5.0 89.2	9.8 99.0	0.1 99.1	0.9 100.0	12,530

※下段は累計値を示す

図表 5-1-60 年齢層と来園頻度—広域公園

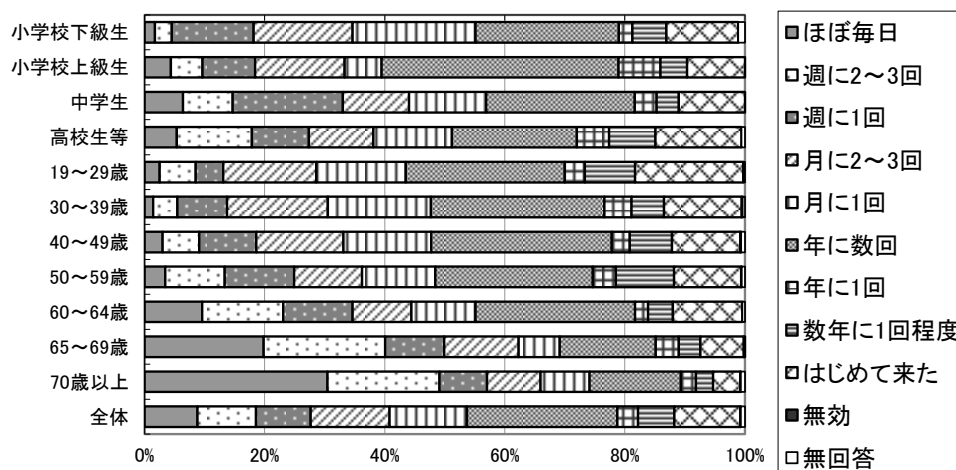

単位: %

	ほぼ毎日	週に2~3回	週に1回	月に2~3回	月に1回	年に数回	年に1回	数年に1回程度	はじめて来た	無効	無回答	回答数(票)
小学校下級生	1.7	2.8 4.5	13.6 18.2	16.5 34.7	20.5 55.1	23.9 79.0	2.3 81.3	5.7 86.9	11.9 98.9	0.0 98.9	1.1 100.0	176
小学校上級生	4.4	5.3 9.6	8.8 18.4	14.9 33.3	6.1 39.5	39.5 78.9	7.0 86.0	4.4 90.4	9.6 100.0	0.0 100.0	0.0 100.0	114
中学生	6.4	8.3 14.7	18.3 33.0	11.0 44.0	12.8 56.9	24.8 81.7	3.7 85.3	3.7 89.0	11.0 100.0	0.0 100.0	0.0 100.0	109
高校生等	5.4	12.5 17.9	9.5 27.4	10.7 38.1	13.1 51.2	20.8 72.0	5.4 77.4	7.7 85.1	14.3 99.4	0.0 99.4	0.6 100.0	168
19~29歳	2.5	6.0 8.5	4.6 13.1	15.5 28.6	14.9 43.5	26.5 70.0	3.3 73.4	8.4 81.7	18.0 99.7	0.0 99.7	0.3 100.0	717
30~39歳	1.4	4.0 5.5	8.2 13.7	16.8 30.5	17.2 47.7	28.9 76.6	4.5 81.1	5.4 86.5	13.0 99.5	0.1 99.6	0.4 100.0	1,334
40~49歳	3.0	6.1 9.1	9.5 18.6	14.5 33.1	14.6 47.8	30.1 77.8	3.0 80.8	7.1 87.9	11.3 99.2	0.1 99.4	0.6 100.0	1,403
50~59歳	3.4	9.9 13.3	11.6 24.9	11.3 36.2	12.2 48.4	26.2 74.7	3.8 78.5	9.7 88.2	11.2 99.4	0.1 99.5	0.5 100.0	991
60~64歳	9.6	13.5 23.1	11.5 34.6	9.8 44.4	10.7 55.1	26.6 81.7	2.2 83.9	4.1 88.0	11.5 99.6	0.0 99.6	0.4 100.0	459
65~69歳	19.8	20.2 40.1	9.8 49.9	12.4 62.3	6.8 69.1	16.0 85.2	3.8 89.0	3.6 92.6	7.2 99.8	0.2 100.0	0.0 100.0	499
70歳以上	30.5	18.7 49.1	7.9 57.0	8.9 66.0	8.2 74.1	15.2 89.3	2.5 91.8	2.9 94.7	4.5 99.2	0.1 99.3	0.7 100.0	1,152
全体	8.8	9.7 18.5	9.1 27.7	13.1 40.8	12.9 53.7	25.0 78.7	3.5 82.2	6.0 88.2	11.0 99.2	0.1 99.3	0.7 100.0	7,347

※下段は累計値を示す

図表 5-1-61 年齢層と来園頻度—国営公園

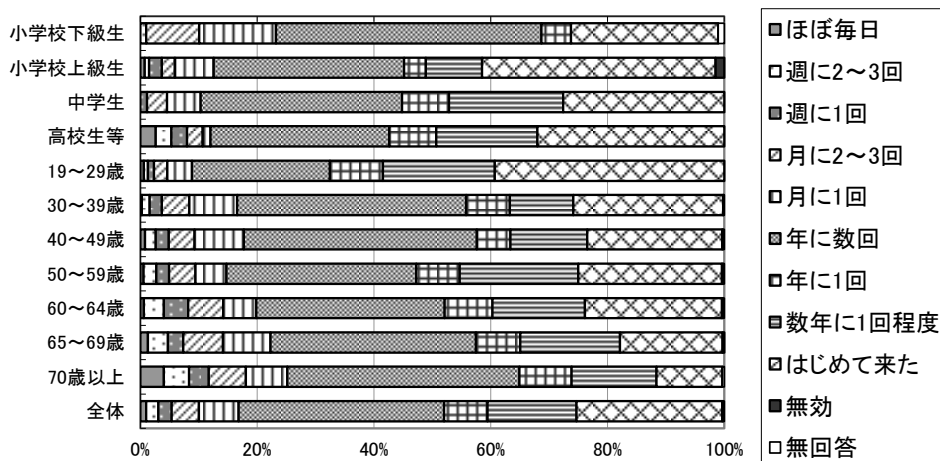

単位: %

	ほぼ毎日	週に2~3回	週に1回	月に2~3回	月に1回	年に数回	年に1回	数年に1回程度	はじめて来た	無効	無回答	回答数(票)
小学校下級生	0.0	1.0	0.0	9.1	13.1	45.5	5.1	0.0	25.3	0.0	1.0	99
小学校上級生	0.7	0.7	2.2	2.2	6.7	32.6	3.7	9.6	40.0	1.5	0.0	135
中学生	0.0	0.0	1.1	3.4	5.7	34.5	8.0	19.5	27.6	0.0	0.0	87
高校生等	2.7	2.7	2.7	2.7	1.3	30.7	8.0	17.3	32.0	0.0	0.0	75
19~29歳	0.6	0.7	1.1	2.2	4.3	23.6	9.1	19.1	39.3	0.0	0.0	847
30~39歳	0.3	1.3	2.1	4.7	8.2	39.2	7.5	10.9	25.7	0.1	0.1	1,133
40~49歳	0.8	1.8	2.2	4.4	8.4	39.9	5.8	13.2	23.1	0.2	0.2	1,246
50~59歳	0.5	2.2	2.2	4.5	5.3	32.5	7.5	20.3	24.6	0.2	0.2	1,100
60~64歳	0.6	3.4	4.2	6.0	5.6	32.3	8.2	15.8	23.4	0.2	0.2	499
65~69歳	1.3	3.4	2.6	6.8	8.1	35.2	7.6	17.1	17.6	0.3	0.0	381
70歳以上	4.0	4.3	3.4	6.3	7.1	39.7	9.0	14.5	11.3	0.0	0.3	647
全体	1.0	2.1	2.3	4.6	6.8	35.2	7.5	15.2	25.0	0.1	0.2	6,297

※下段は累計値を示す

(8) 年齢層と活動内容

■全体

- ・全ての年齢層で「散歩をした」が上位3位に入っており、特に50歳以上では40%を超えて高比率であった。
- ・30～39歳、60～64歳を除く全ての年齢層で「運動をした」が上位3位に入っており、特に中学生は41.2%となっていた。
- ・「友人・知人と遊んだ」は高校生等以下で上位3位に入り、中学生以下では20～30%程度で、他年齢層に比べ高比率であった。
- ・「子どもを遊ばせた」は、30～39歳で特に数値が高く52.0%、次いで40～49歳が32.9%となっていた。

■住区基幹公園

- ・住区基幹公園では、「散歩をした」は19歳以上の年齢層で上位3位に入っており、公園規模が大きいほど回答比率が高い傾向である。一方、街区公園の小・中学生では比率が低く10%以下となっていた。
- ・小学生から高校生等では「友人・知人と遊んだ」の比率が高く、「運動をした」もおおむね上位に入っていた。
- ・19～49歳で「子どもを遊ばせた」が上位で比率が高く、特に街区公園では60～80%程度と高比率であった。近隣、地区公園では30～39歳のみが60%を超えた。

■都市基幹公園、広域公園、国営公園

- ・運動公園では、「運動をした」の比率が高く、全ての年齢層で上位3位に入っていた。特に中学生、高校生等では50%程度の高比率であった。また、60歳以上では「散歩をした」の比率がおおむね40%を超えていた。
- ・総合公園、広域公園では、「散歩をした」が全ての年齢層で上位3位に入っていた。年齢が上がるほど比率も高くなる傾向があり、小学生から高校生等まででは15～30%程度、19～49歳では30～40%程度、50歳以上では50～60%程度の回答者が散歩をしていた。
- ・総合公園、広域公園では、「運動をした」が小学生から高校生等では25～45%程度となっており上位3位に入っていた。
- ・「花や緑、自然を楽しんだ」は、総合公園、広域公園、国営公園では50歳以上で上位3位に入っており、総合で15%程度、広域で20%程度、国営では50%程度であった。
- ・都市基幹公園、広域公園、国営公園のいずれでも、「子供を遊ばせた」は30～49歳で上位に入っており、30～39歳では50%程度、40～49歳では30～40%程度を占めていた。

図表 5-1-62 年齢層と活動内容（全体）

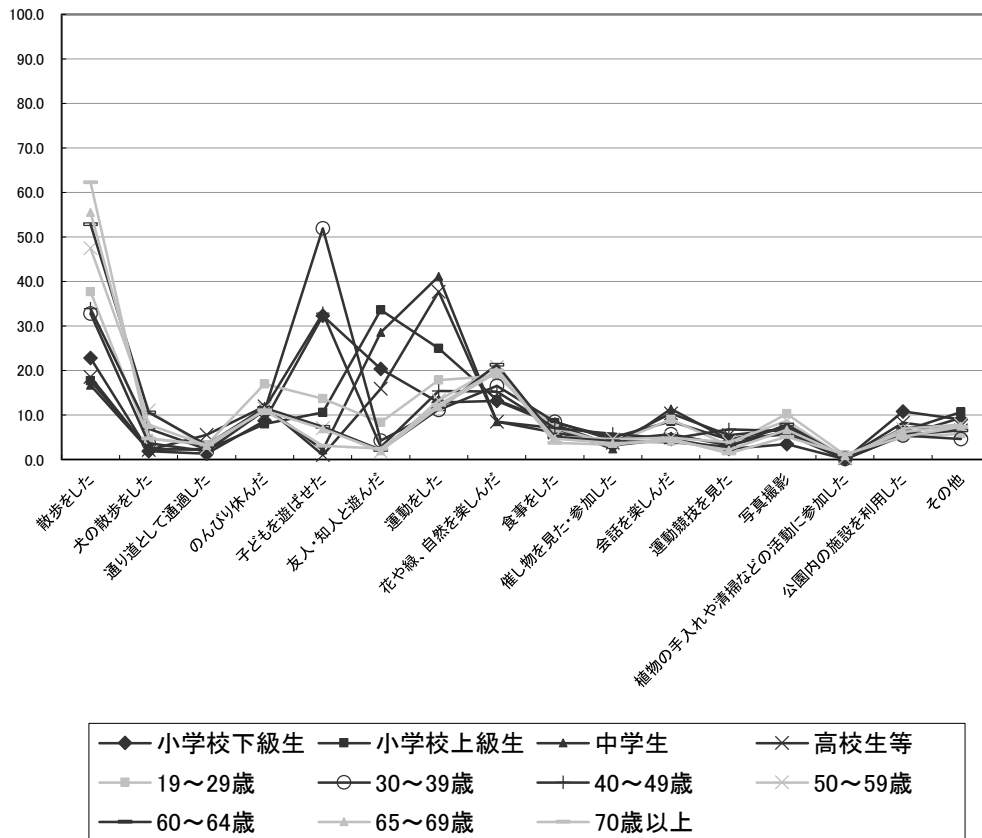

単位：%

	散歩をした	犬の散歩をした	通り道として通過した	のんびり休んだ	子どもを遊ばせた	友人・知人と遊んだ	運動をした	花や緑、自然を楽しんだ
小学校下級生	22.8	1.9	1.3	8.7	32.3	20.4	12.8	13.2
小学校上級生	17.7	2.5	2.2	8.0	10.6	33.6	25.0	13.4
中学生	16.7	2.2	2.4	11.8	2.2	28.6	41.2	8.5
高校生等	18.6	2.2	5.6	12.0	1.0	15.9	37.7	8.5
19~29歳	37.7	4.7	3.3	17.0	13.7	8.4	17.9	18.8
30~39歳	32.8	3.7	1.9	11.0	52.0	4.3	11.2	16.6
40~49歳	33.9	6.9	2.3	11.5	32.9	2.8	15.4	15.3
50~59歳	47.5	11.0	2.7	11.5	7.1	1.8	13.3	20.8
60~64歳	52.9	10.6	3.3	11.6	7.4	2.2	11.3	21.3
65~69歳	55.6	7.9	3.2	11.0	6.9	2.0	11.8	19.6
70歳以上	62.3	4.8	3.4	11.1	3.1	2.5	12.3	20.0
全体	41.8	6.2	2.8	11.7	19.8	5.5	15.1	17.5

	食事をした	催し物を見た・参加した	会話を楽しんだ	運動競技を見た	写真撮影	植物の手入れや清掃などの活動に参加した	公園内の施設を利用した	その他	計	回答数(票)
小学校下級生	7.9	3.2	4.6	2.4	3.5	0.1	10.8	9.0	154.9	781
小学校上級生	8.3	5.0	8.6	4.5	7.2	0.5	6.4	10.7	164.2	972
中学生	7.1	2.4	11.4	4.5	5.7	0.1	5.4	9.4	159.6	1,105
高校生等	6.1	3.8	10.4	5.5	6.8	0.3	8.3	6.6	149.3	1,246
19~29歳	7.1	3.6	9.0	3.2	10.3	1.0	5.0	5.8	166.5	4,076
30~39歳	8.5	4.4	5.7	3.2	6.4	0.2	5.4	4.6	171.9	6,804
40~49歳	7.1	5.8	4.7	6.8	6.4	0.4	7.1	7.6	166.9	7,664
50~59歳	5.1	4.6	4.9	3.9	8.7	0.4	6.9	7.9	158.1	5,576
60~64歳	5.1	4.1	3.9	2.9	7.9	0.4	5.6	6.6	157.1	2,734
65~69歳	4.7	3.7	4.1	2.2	6.7	0.9	6.2	7.5	154.0	2,955
70歳以上	3.8	3.3	4.7	1.4	5.1	1.2	5.1	7.4	151.5	6,700
全体	6.2	4.2	5.7	3.7	6.9	0.6	6.1	7.0	160.8	41,523

：各年齢層の比率の上位3位

図表 5-1-63 年齢層と活動内容—街区公園

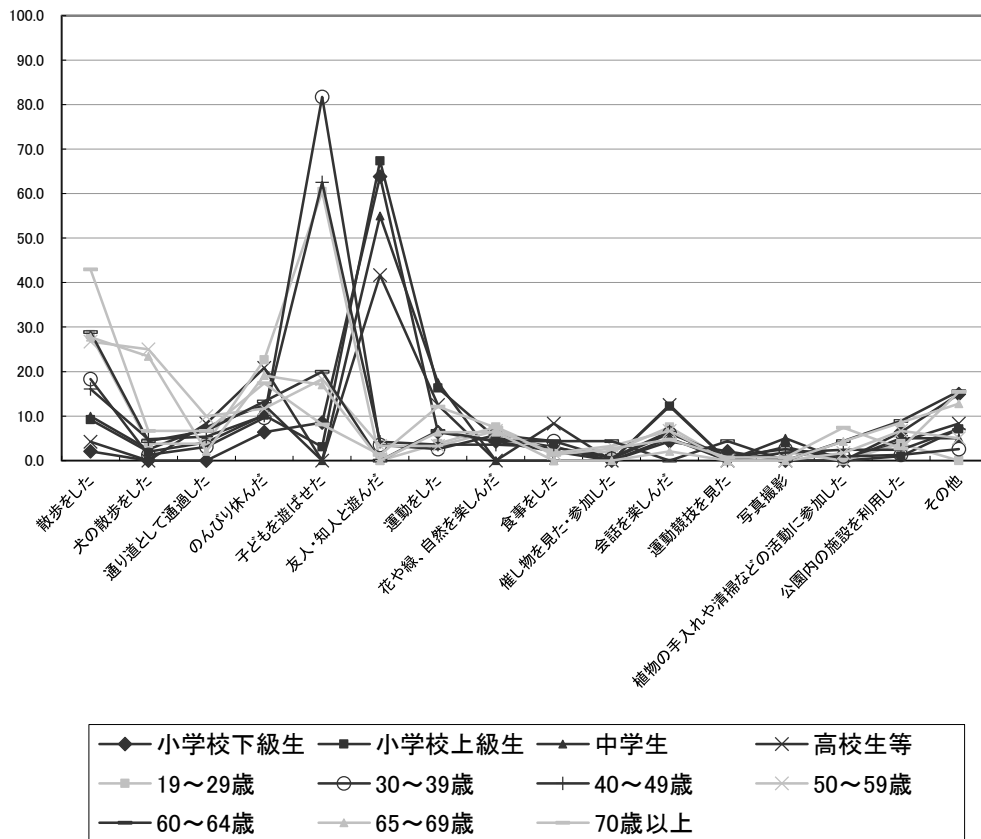

単位：%

	散歩をした	犬の散歩をした	通り道として通過した	のんびり休んだ	子どもを遊ばせた	友人・知人と遊んだ	運動をした	花や緑、自然を楽しんだ
小学校下級生	2.1	0.0	0.0	6.4	8.5	63.8	6.4	4.3
小学校上級生	9.2	2.0	4.1	10.2	3.1	67.3	16.3	5.1
中学生	10.0	2.5	7.5	12.5	0.0	55.0	17.5	0.0
高校生等	4.2	0.0	8.3	20.8	0.0	41.7	12.5	0.0
19~29歳	28.3	3.8	3.8	22.6	60.4	0.0	3.8	7.5
30~39歳	18.3	1.3	3.1	9.6	81.7	3.5	2.6	5.7
40~49歳	16.1	4.8	5.4	10.1	62.5	4.2	3.6	3.6
50~59歳	26.7	25.0	10.0	11.7	18.3	3.3	3.3	6.7
60~64歳	28.9	4.4	6.7	13.3	20.0	0.0	6.7	4.4
65~69歳	27.7	23.4	2.1	19.1	17.0	0.0	6.4	6.4
70歳以上	43.0	6.7	6.7	17.4	8.1	1.3	12.1	7.4
全体	21.2	5.6	4.9	12.7	38.3	16.0	7.3	5.5

	食事をした	催し物を見た・参加した	会話を楽しんだ	運動競技を見た	写真撮影	植物の手入れや清掃などの活動に参加した	公園内の施設を利用した	その他	計	回答数(票)
小学校下級生	2.1	0.0	4.3	2.1	0.0	0.0	6.4	14.9	121.3	47
小学校上級生	3.1	0.0	12.2	0.0	3.1	0.0	1.0	7.1	143.8	98
中学生	0.0	0.0	5.0	0.0	5.0	0.0	5.0	5.0	125.0	40
高校生等	8.3	0.0	12.5	0.0	0.0	0.0	4.2	8.3	120.8	24
19~29歳	1.9	1.9	7.5	0.0	1.9	0.0	3.8	0.0	147.2	53
30~39歳	4.4	0.4	6.1	0.9	2.6	0.9	1.3	2.6	145.0	229
40~49歳	3.0	0.6	6.5	0.0	1.8	2.4	2.4	7.1	134.1	168
50~59歳	1.7	3.3	6.7	0.0	0.0	1.7	6.7	5.0	130.1	60
60~64歳	4.4	4.4	0.0	4.4	0.0	4.4	8.9	15.6	126.5	45
65~69歳	0.0	0.0	2.1	0.0	0.0	4.3	8.5	12.8	129.8	47
70歳以上	1.3	2.7	4.7	0.7	0.7	7.4	2.7	15.4	138.3	149
全体	3.2	1.2	6.1	0.7	1.9	2.3	3.3	7.7	137.9	992

：各年齢層の比率の上位3位

図表 5-1-64 年齢層と活動内容—近隣公園

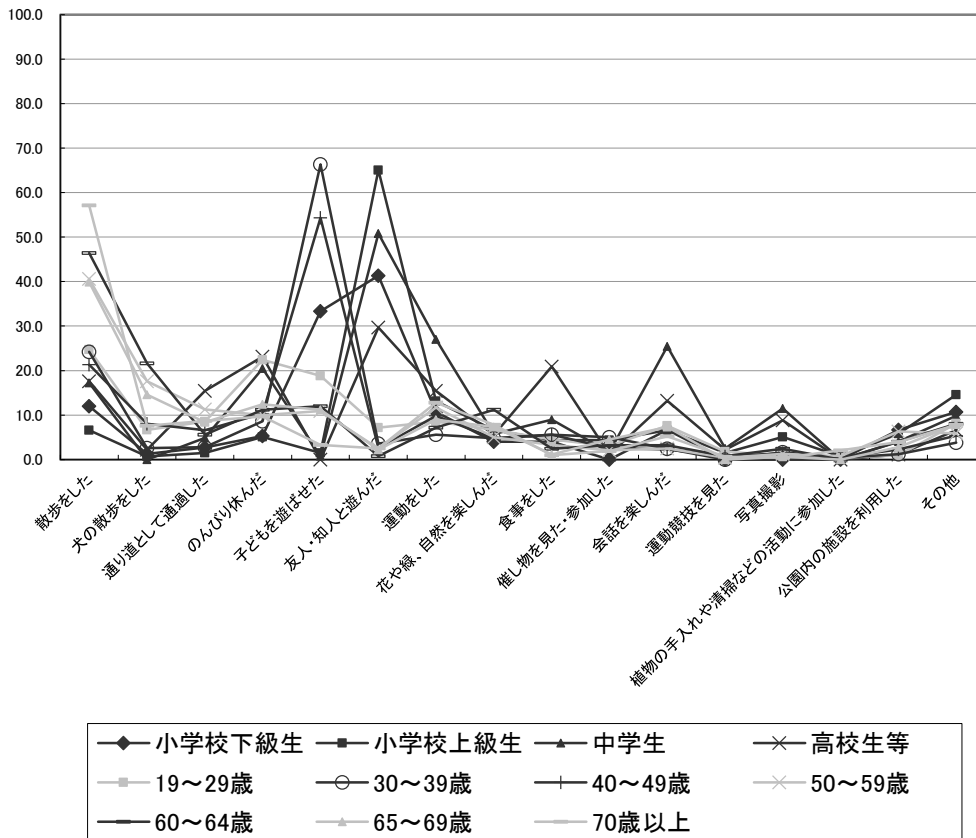

単位：%

	散歩をした	犬の散歩をした	通り道として通過した	のんびり休んだ	子どもを遊ばせた	友人・知人と遊んだ	運動をした	花や緑、自然を楽しんだ
小学校下級生	12.0	1.3	2.7	5.3	33.3	41.3	10.7	4.0
小学校上級生	6.6	0.7	1.5	5.1	1.5	65.0	13.1	6.6
中学生	17.2	0.0	4.9	20.5	0.8	50.8	27.0	5.7
高校生等	17.6	2.2	15.4	23.1	0.0	29.7	15.4	5.5
19~29歳	24.7	6.7	8.5	22.4	18.8	7.2	8.5	6.7
30~39歳	24.2	2.6	2.8	8.6	66.3	3.6	5.6	4.8
40~49歳	21.3	8.0	6.6	10.3	54.3	2.6	9.8	4.7
50~59歳	40.6	17.6	11.3	10.0	10.9	2.5	11.7	5.0
60~64歳	46.4	21.6	5.6	11.2	12.0	0.8	7.2	11.2
65~69歳	39.9	14.6	8.4	12.4	11.2	2.2	9.0	7.3
70歳以上	57.1	7.6	8.7	9.7	3.3	2.5	12.8	7.8
全体	31.7	7.6	6.9	11.3	27.3	10.5	10.6	6.2

	食事をした	催し物を見た・参加した	会話を楽しんだ	運動競技を見た	写真撮影	植物の手入れや清掃などの活動に参加した	公園内の施設を利用した	その他	計	回答数(票)
小学校下級生	4.0	0.0	6.7	0.0	0.0	0.0	6.7	10.7	138.7	75
小学校上級生	4.4	4.4	6.6	1.5	5.1	0.7	5.8	14.6	143.2	137
中学生	9.0	1.6	25.4	2.5	11.5	0.0	4.1	9.8	190.8	122
高校生等	20.9	1.1	13.2	2.2	8.8	0.0	1.1	6.6	162.8	91
19~29歳	4.5	3.1	7.6	1.8	0.9	0.4	0.9	8.1	130.8	223
30~39歳	5.6	5.0	2.4	0.0	1.6	0.4	1.2	3.8	138.5	501
40~49歳	5.6	2.6	2.3	0.7	1.4	0.5	2.3	5.4	138.4	427
50~59歳	3.3	2.1	2.5	0.4	1.3	0.8	6.3	5.9	132.2	239
60~64歳	2.4	3.2	3.2	0.8	2.4	0.0	4.0	8.0	140.0	125
65~69歳	1.1	4.5	7.3	0.0	0.6	0.0	2.8	7.9	129.2	178
70歳以上	1.0	1.9	5.2	0.6	0.4	2.1	3.9	7.8	132.4	515
全体	4.6	2.9	5.6	0.7	2.1	0.7	3.2	6.9	138.8	2,700

：各年齢層の比率の上位3位

図表 5-1-65 年齢層と活動内容—地区公園

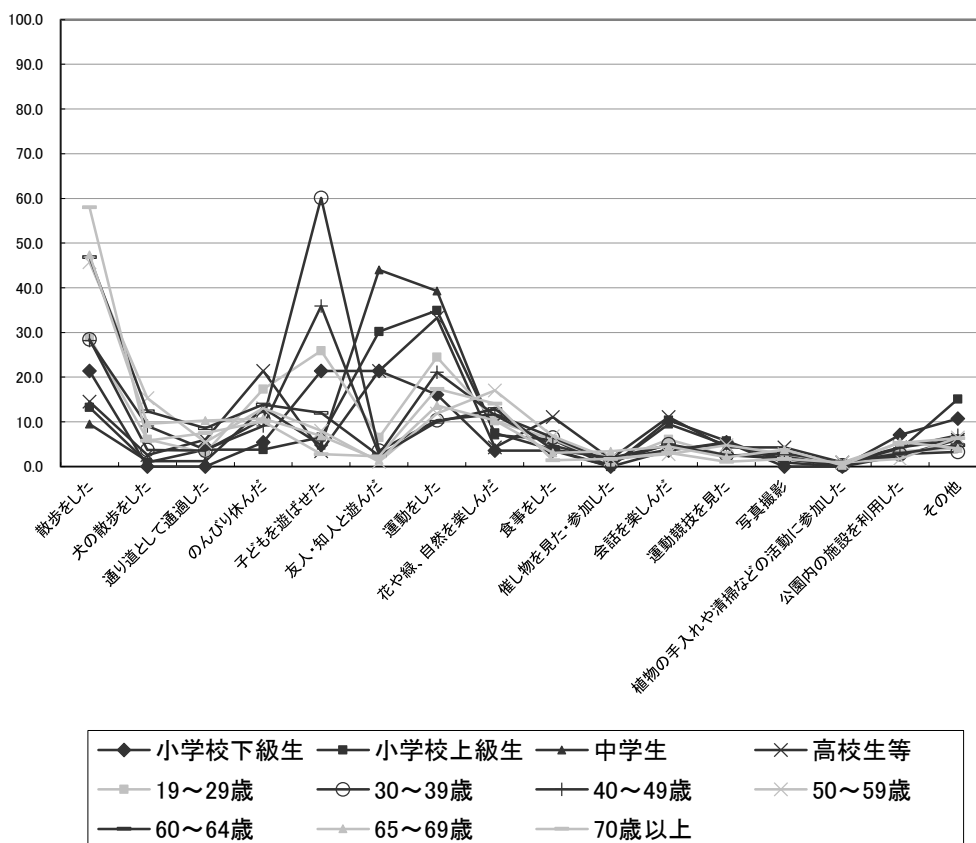

単位：%

	散歩をした	犬の散歩をした	通り道として通過した	のんびり休んだ	子どもを遊ばせた	友人・知人と遊んだ	運動をした	花や緑、自然を楽しんだ
小学生下級生	21.4	0.0	0.0	5.4	21.4	21.4	16.1	3.6
小学生上級生	13.2	0.9	3.8	3.8	6.6	30.2	34.9	7.5
中学生	9.5	1.2	1.2	13.1	4.8	44.0	39.3	7.1
高校生等	14.5	2.6	6.0	21.4	3.4	21.4	33.3	4.3
19~29歳	28.9	6.1	3.1	17.3	25.9	6.5	24.5	10.2
30~39歳	28.5	3.7	3.6	10.6	60.1	3.6	10.4	11.7
40~49歳	28.2	9.1	3.8	9.1	35.9	2.8	21.1	11.5
50~59歳	45.7	15.3	5.4	13.1	8.0	1.1	11.9	17.0
60~64歳	46.9	12.4	8.6	13.9	12.0	2.4	10.0	12.9
65~69歳	47.4	9.6	10.3	10.7	6.9	1.4	13.7	10.3
70歳以上	58.0	5.8	7.5	10.1	2.8	2.3	17.4	14.1
全体	38.2	7.1	5.7	11.2	22.1	5.5	17.4	12.0

	食事をした	催し物を見た・参加した	会話を楽しんだ	運動競技を見た	写真撮影	植物の手入れや清掃などの活動に参加した	公園内の施設を利用した	その他	計	回答数(票)
小学生下級生	3.6	0.0	3.6	5.4	0.0	0.0	7.1	10.7	119.7	56
小学生上級生	3.8	0.0	10.4	5.7	0.9	0.0	3.8	15.1	140.6	106
中学生	6.0	0.0	9.5	4.8	2.4	0.0	2.4	6.0	151.3	84
高校生等	11.1	1.7	11.1	4.3	4.3	0.9	4.3	6.0	150.6	117
19~29歳	6.1	1.0	6.1	2.4	3.1	0.7	3.4	4.1	149.4	294
30~39歳	6.5	1.0	5.0	2.6	1.8	0.3	2.8	3.3	155.5	614
40~49歳	4.7	1.4	3.8	5.1	1.7	0.3	4.2	7.0	149.7	574
50~59歳	6.8	1.7	2.8	4.8	2.8	0.9	1.7	6.5	145.5	352
60~64歳	3.8	1.9	4.8	2.4	2.9	1.0	2.9	4.8	143.6	209
65~69歳	3.1	3.4	4.5	2.1	3.8	0.3	5.5	4.1	137.1	291
70歳以上	1.4	1.7	3.1	1.1	1.7	0.9	5.3	6.4	139.6	814
全体	4.5	1.5	4.7	3.0	2.2	0.6	3.8	5.8	145.3	3,622

：各年齢層の比率の上位3位

図表 5-1-66 年齢層と活動内容—運動公園

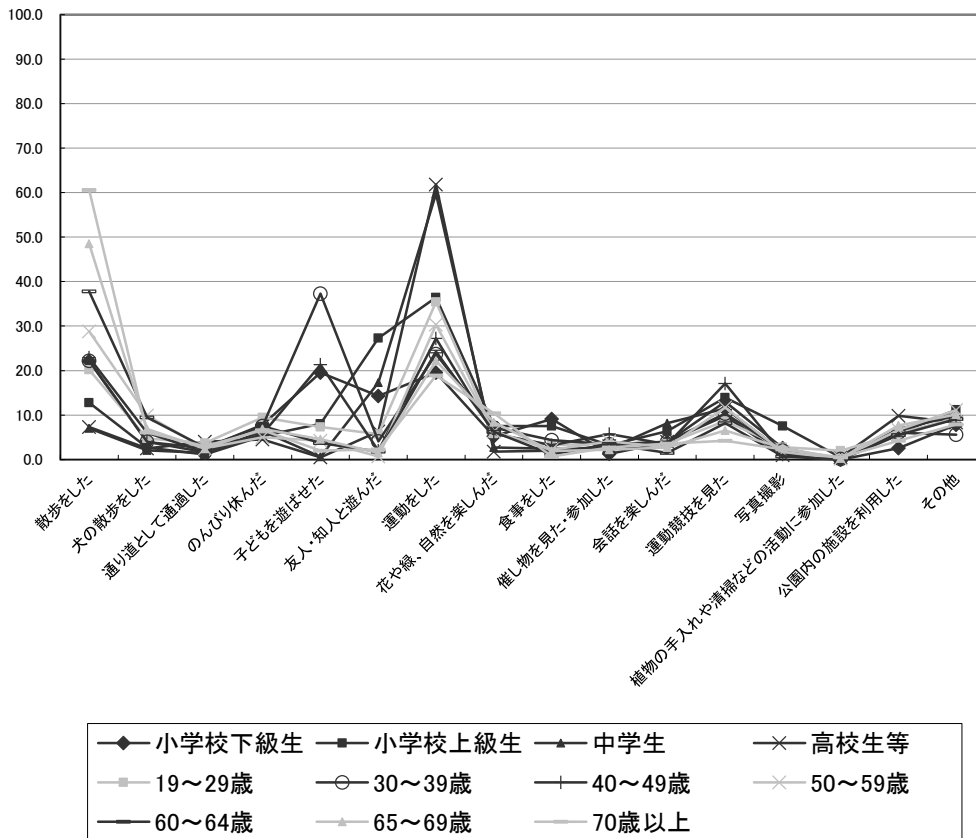

単位：%

	散歩をした	犬の散歩をした	通り道として通過した	のんびり休んだ	子どもを遊ばせた	友人・知人と遊んだ	運動をした	花や緑、自然を楽しんだ
小学校下級生	22.1	3.9	2.6	7.8	19.5	14.3	19.5	5.2
小学校上級生	12.8	2.7	1.1	5.3	8.0	27.3	36.4	7.5
中学生	7.0	2.1	1.5	6.4	0.6	17.3	59.7	2.7
高校生等	7.3	2.5	4.0	4.5	0.5	6.3	61.8	1.8
19~29歳	20.2	4.7	3.7	9.5	7.3	5.7	35.4	5.8
30~39歳	22.2	4.0	1.6	7.5	37.3	4.1	23.7	7.2
40~49歳	22.9	6.0	1.6	5.7	21.3	2.0	27.2	5.8
50~59歳	28.8	9.9	2.5	5.0	4.2	0.7	30.3	6.3
60~64歳	37.8	9.5	2.7	7.5	3.7	1.8	24.3	6.2
65~69歳	48.5	6.9	2.4	6.9	4.6	1.5	22.2	8.4
70歳以上	60.6	6.1	3.0	6.6	2.0	2.3	18.9	10.4
全体	30.2	6.0	2.5	6.5	12.1	4.1	29.2	6.7

	食事をした	催し物を見た・参加した	会話を楽しんだ	運動競技を見た	写真撮影	植物の手入れや清掃などの活動に参加した	公園内の施設を利用した	その他	計	回答数(票)
小学校下級生	9.1	1.3	3.9	13.0	2.6	0.0	2.6	7.8	135.2	77
小学校上級生	7.5	3.2	6.4	13.9	7.5	0.5	5.9	11.2	157.2	187
中学生	2.4	2.4	8.2	11.5	1.8	0.0	6.4	10.3	140.3	330
高校生等	2.0	3.0	4.0	9.8	1.0	0.5	9.8	8.3	127.1	400
19~29歳	3.2	3.7	3.6	8.7	2.8	2.0	5.9	9.3	131.5	808
30~39歳	4.4	3.4	4.0	10.3	2.0	0.1	6.0	5.6	143.4	1,051
40~49歳	3.2	5.7	3.4	17.1	1.1	0.1	6.9	9.8	139.8	1,608
50~59歳	2.2	4.1	2.8	11.7	1.7	0.2	6.7	11.1	128.2	1,087
60~64歳	1.1	3.5	1.5	8.2	0.7	0.0	5.5	9.1	123.1	547
65~69歳	1.9	2.2	2.7	6.5	2.6	0.3	7.7	10.1	135.4	582
70歳以上	0.7	2.7	3.6	4.2	2.3	0.5	4.2	7.9	136.0	1,149
全体	2.7	3.7	3.5	10.4	1.9	0.4	6.2	9.0	135.1	8,035

：各年齢層の比率の上位3位

図表 5-1-67 年齢層と活動内容—総合公園

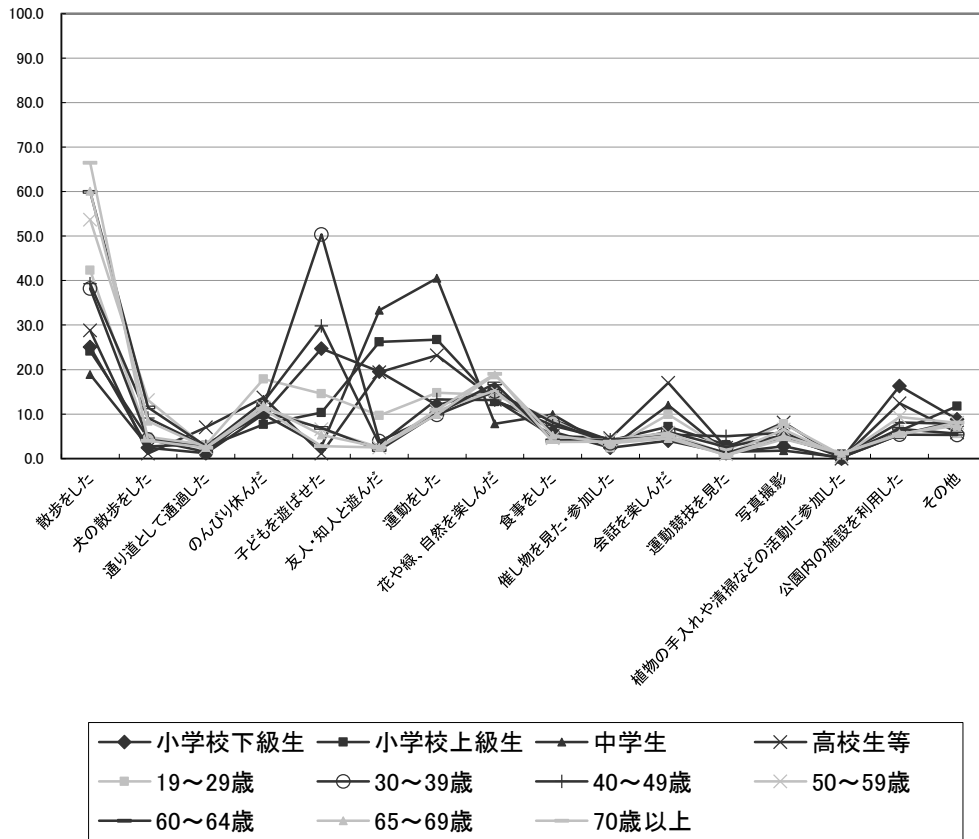

単位：%

	散歩をした	犬の散歩をした	通り道として通過した	のんびり休んだ	子どもを遊ばせた	友人・知人と遊んだ	運動をした	花や緑、自然を楽しんだ
小学校下級生	25.1	2.4	1.2	10.0	24.7	19.5	12.0	15.5
小学校上級生	24.1	4.6	2.6	7.7	10.3	26.2	26.7	12.8
中学生	18.9	2.7	3.3	9.9	2.7	33.3	40.5	7.8
高校生等	28.8	1.1	7.0	13.7	1.1	19.4	23.2	13.2
19~29歳	42.3	4.9	3.1	17.9	14.6	9.7	14.8	14.3
30~39歳	38.2	4.3	1.5	11.8	50.4	3.9	9.8	15.1
40~49歳	39.3	9.1	2.7	12.8	29.8	3.2	13.3	13.1
50~59歳	53.7	13.1	2.5	11.5	6.6	2.5	10.7	15.3
60~64歳	59.9	11.5	2.8	10.5	6.9	1.9	10.1	16.9
65~69歳	60.1	8.4	2.5	11.9	5.3	2.5	9.9	18.8
70歳以上	66.5	4.0	2.4	11.1	2.8	2.5	11.0	19.0
全体	48.0	7.0	2.6	12.2	17.9	5.6	12.7	15.5

	食事をした	催し物を見た・参加した	会話を楽しんだ	運動競技を見た	写真撮影	植物の手入れや清掃などの活動に参加した	公園内の施設を利用した	その他	計	回答数(票)
小学校下級生	6.0	2.4	4.0	1.2	2.8	0.0	16.3	8.8	151.9	251
小学校上級生	8.7	4.1	7.2	3.1	4.6	1.0	6.2	11.8	161.7	195
中学生	9.9	2.4	12.0	1.5	1.8	0.3	5.4	8.4	160.8	333
高校生等	5.1	4.6	17.0	2.4	8.1	0.0	12.4	5.9	163.0	371
19~29歳	8.7	2.4	9.9	1.8	7.8	0.8	6.5	5.6	165.1	1,134
30~39歳	8.1	3.4	6.0	2.6	5.2	0.3	5.4	5.3	171.3	1,942
40~49歳	7.4	4.2	5.4	5.0	5.8	0.6	8.1	7.8	167.6	2,238
50~59歳	4.6	4.2	5.8	1.0	6.5	0.5	9.3	8.0	155.8	1,747
60~64歳	4.1	4.2	4.9	1.3	4.7	0.7	6.7	5.6	152.7	850
65~69歳	5.2	3.4	4.5	0.8	5.1	1.2	5.6	7.4	152.6	977
70歳以上	3.7	3.8	5.1	0.7	4.4	1.1	5.4	8.1	151.6	2,274
全体	6.2	3.7	6.3	2.1	5.5	0.7	7.1	7.2	160.3	12,530

:各年齢層の比率の上位3位

図表 5-1-68 年齢層と活動内容—広域公園

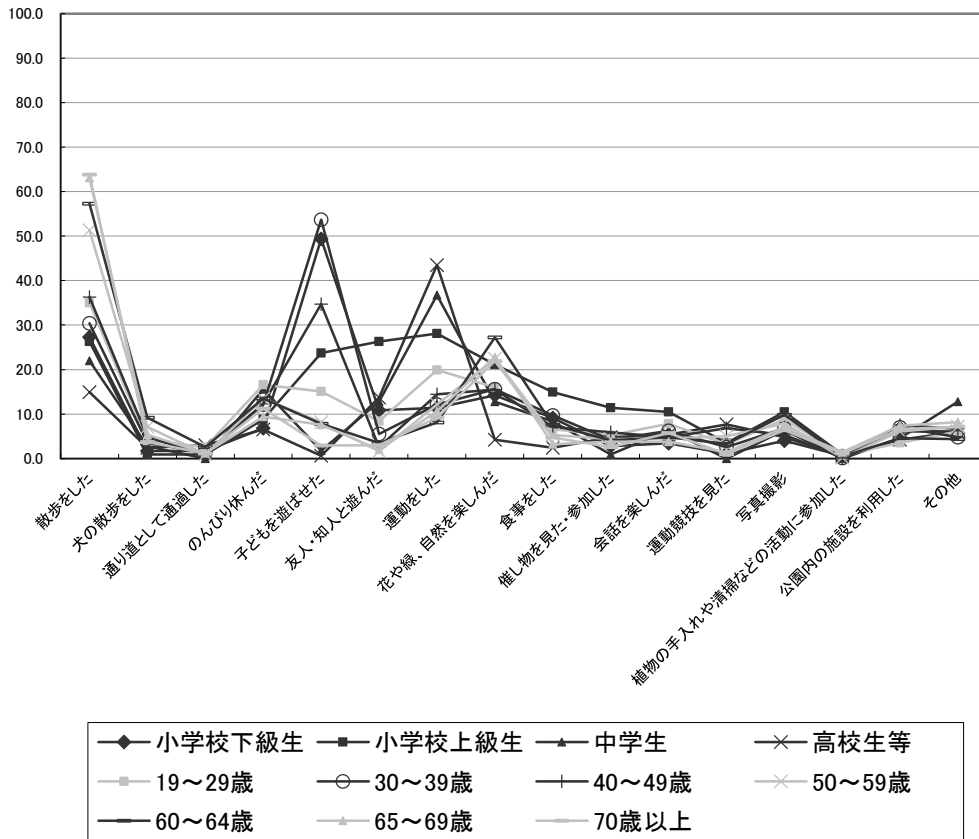

単位：%

	散歩をした	犬の散歩をした	通り道として通過した	のんびり休んだ	子どもを遊ばせた	友人・知人と遊んだ	運動をした	花や緑、自然を楽しんだ
小学校下級生	27.3	1.7	1.7	6.8	49.4	10.8	11.4	14.2
小学校上級生	26.3	0.9	0.9	8.8	23.7	26.3	28.1	21.1
中学生	22.0	2.8	0.0	15.6	1.8	12.8	36.7	12.8
高校生等	14.9	2.4	3.0	6.5	0.6	13.7	43.5	4.2
19~29歳	35.0	4.0	2.6	16.6	15.1	8.4	19.9	16.0
30~39歳	30.4	3.5	1.3	12.1	53.7	5.5	12.1	15.6
40~49歳	36.3	4.8	0.9	12.3	34.7	2.6	14.4	15.5
50~59歳	51.3	7.1	1.0	13.5	8.2	1.6	12.1	22.4
60~64歳	57.3	9.2	2.6	13.5	7.8	3.5	8.1	27.2
65~69歳	63.1	5.4	1.2	9.4	7.6	2.0	10.6	22.8
70歳以上	63.8	3.7	1.1	11.3	2.9	3.0	9.2	21.9
全体	43.3	4.8	1.3	12.4	22.8	4.7	13.8	18.4

	食事をした	催し物を見た・参加した	会話を楽しんだ	運動競技を見た	写真撮影	植物の手入れや清掃などの活動に参加した	公園内の施設を利用した	その他	計	回答数(票)
小学校下級生	9.1	2.8	3.4	1.1	4.0	0.6	6.8	5.7	156.8	176
小学校上級生	14.9	11.4	10.5	3.5	10.5	0.9	6.1	6.1	200.0	114
中学生	8.3	0.9	6.4	0.0	6.4	0.0	4.6	12.8	143.9	109
高校生等	2.4	4.8	5.4	7.7	4.8	0.6	4.2	6.0	124.7	168
19~29歳	6.6	5.2	7.8	3.2	8.8	0.8	3.5	6.1	159.6	717
30~39歳	9.7	4.2	6.2	2.6	6.8	0.1	7.0	4.8	175.6	1,334
40~49歳	7.1	5.9	4.8	6.8	5.3	0.3	7.5	6.7	165.9	1,403
50~59歳	5.3	4.4	4.5	5.0	7.9	0.2	6.1	7.2	157.8	991
60~64歳	7.6	4.1	4.8	3.3	9.8	0.4	4.6	4.4	168.2	459
65~69歳	3.2	3.8	3.8	1.4	7.0	1.4	7.4	8.2	158.3	499
70歳以上	4.7	2.6	5.7	1.0	6.4	1.1	6.6	7.2	152.2	1,152
全体	6.8	4.4	5.6	3.5	6.9	0.5	6.3	6.4	161.9	7,347

：各年齢層の比率の上位3位

図表 5-1-69 年齢層と活動内容—国営公園

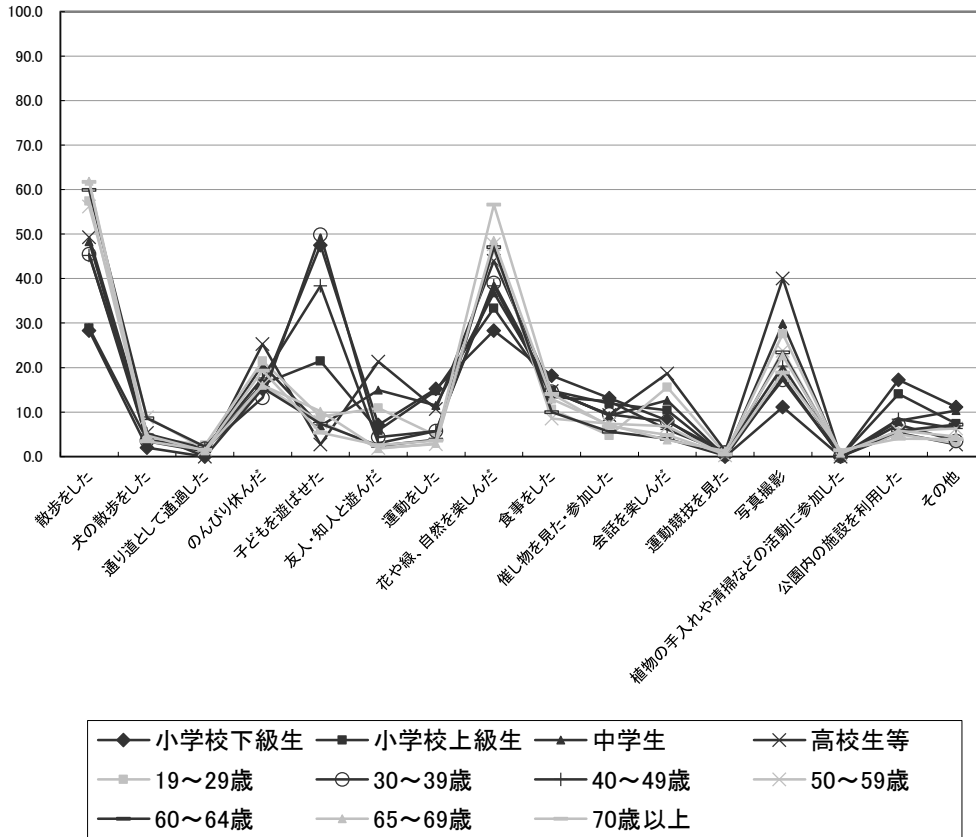

単位：%

	散歩をした	犬の散歩をした	通り道として通過した	のんびり休んだ	子どもを遊ばせた	友人・知人と遊んだ	運動をした	花や緑、自然を楽しんだ
小学校下級生	28.3	2.0	0.0	15.2	47.5	7.1	15.2	28.3
小学校上級生	28.9	3.7	2.2	16.3	21.5	5.9	14.8	33.3
中学生	48.3	3.4	1.1	20.7	6.9	14.9	11.5	36.8
高校生等	49.3	5.3	0.0	25.3	2.7	21.3	10.7	44.0
19~29歳	57.4	4.3	2.6	21.5	9.0	10.9	4.7	46.5
30~39歳	45.5	3.6	1.8	13.2	49.9	4.4	5.7	39.0
40~49歳	45.2	5.1	1.8	17.7	38.4	3.0	5.7	38.4
50~59歳	56.2	8.8	1.7	16.0	7.8	1.9	2.8	47.7
60~64歳	59.9	8.6	2.2	15.4	7.4	2.4	3.8	47.1
65~69歳	61.9	4.7	1.3	16.0	10.2	1.8	2.9	48.6
70歳以上	61.7	3.4	1.5	19.3	5.4	2.6	3.6	56.6
全体	52.2	5.3	1.8	17.0	22.5	4.5	5.1	44.1

	食事をした	催し物を見た・参加した	会話を楽しんだ	運動競技を見た	写真撮影	植物の手入れや清掃などの活動に参加した	公園内の施設を利用した	その他	計	回答数(票)
小学校下級生	18.2	13.1	8.1	0.0	11.1	0.0	17.2	11.1	222.4	99
小学校上級生	14.8	11.9	10.4	0.0	17.8	0.0	14.1	7.4	203.0	135
中学生	14.9	9.2	12.6	0.0	29.9	0.0	8.0	10.3	228.5	87
高校生等	14.7	9.3	18.7	1.3	40.0	0.0	5.3	2.7	250.6	75
19~29歳	10.6	4.7	15.6	0.6	27.6	0.6	5.0	3.0	224.6	847
30~39歳	14.6	9.5	7.9	0.9	17.2	0.1	7.2	3.5	224.0	1,133
40~49歳	13.4	12.4	6.1	0.9	20.3	0.2	8.4	6.3	223.3	1,246
50~59歳	8.5	7.4	6.8	0.3	23.8	0.5	5.7	6.3	202.2	1,100
60~64歳	10.0	5.6	4.0	0.2	23.4	0.0	5.8	7.2	203.0	499
65~69歳	12.9	7.1	3.7	1.3	22.6	0.8	5.8	4.5	206.1	381
70歳以上	14.1	6.8	4.9	0.5	18.9	1.4	4.0	3.9	208.6	647
全体	12.2	8.4	7.7	0.6	21.7	0.4	6.6	5.2	215.3	6,297

: 各年齢層の比率の上位3位

(9) 年齢層と欲しい公園

■全体

- ・「緑や花がきれいな公園」、「ゆっくり休むことができる公園」は全ての年齢層で高い回答比率であり、特に50歳以上の年齢層が高く、それぞれ40～50%程度、35～40%程度を占めていた。また、「住まいの近くや街なかなどにある身近な公園」は、小学校上級生を除く全ての年齢層で上位5位に入り、全体的に25～40%程度であった。
- ・「子どもを安心して遊ばせられる公園」は、中学生、高校生等を除く全ての年齢層で上位5位に入り、特に30～49歳の年齢層が高く、50～65%程度を占めていた。
- ・「スポーツや健康づくり、行事を楽しむことができる公園」は、小学校上級生、中学生、高校生等、19～29歳、40～49歳で高く、25～35%程度を占めていた。

図表 5-1-70 年齢層と欲しい公園（全体）（1）

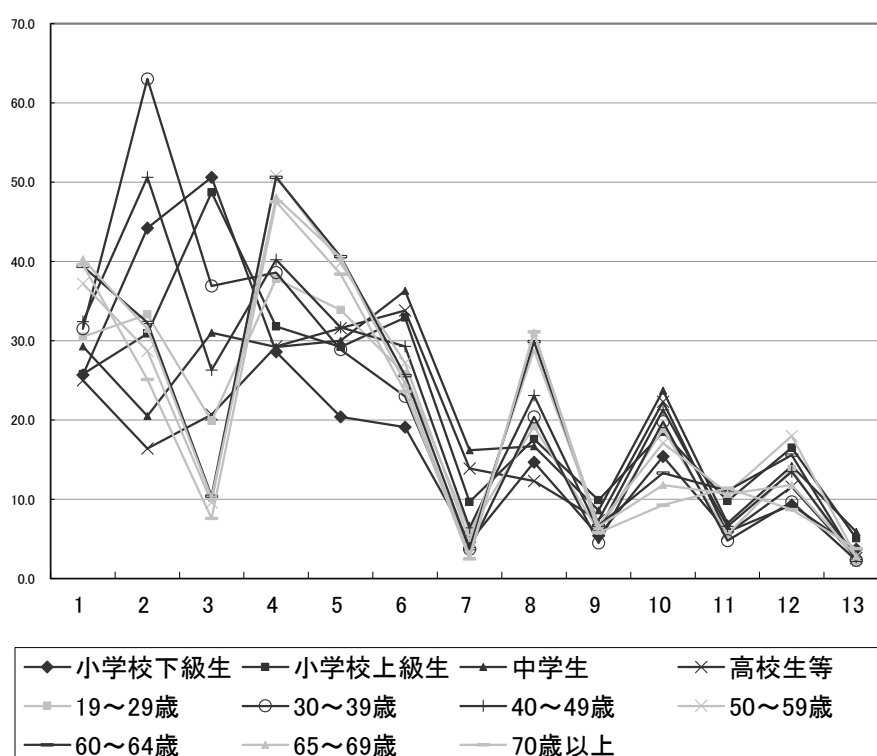

「欲しい公園」の選択肢

1. 住まいの近くや街なかなどにある身近な公園
2. 子どもを安心して遊ばせられる公園
3. 楽しい遊具がある公園
4. 緑や花がきれいな公園
5. ゆっくり休むことができる公園
6. スポーツや健康づくり、行事を楽しむことができる公園
7. 本格的な競技大会などができる公園
8. 緑豊かで自然とふれあえる公園
9. 様々な活動ができる街を代表するような公園
10. アウトドアスポーツをはじめ、日ごろできない活動を楽しむことができる公園
11. 地域の誇りとなる歴史や文化を感じる公園
12. 犬と散歩や遊ぶことができる公園
13. その他

図表5-1-71 年齢層と欲しい公園（全体）（2）

単位：%

	小学校 下級生	小学校 上級生	中学生	高校生等	19～29歳	30～39歳	40～49歳	50～59歳	60～64歳	65～69歳	70歳以上	全体
1: 住まいの近くや街なかなどにある身近な公園	25.7	25.8	29.3	25.0	30.5	31.5	32.4	37.2	39.4	40.3	39.6	34.2
2: 子どもを安心して遊ばせられる公園	44.2	30.9	20.5	16.4	33.3	63.0	50.6	28.7	32.3	31.5	25.1	38.5
3: 楽しい遊具がある公園	50.6	48.7	31.0	20.7	19.9	36.9	26.3	9.6	10.4	10.2	7.6	20.7
4: 緑や花がきれいな公園	28.6	31.8	29.2	29.3	37.8	38.6	40.2	50.8	50.6	48.1	47.5	42.2
5: ゆっくり休むことができる公園	20.4	29.2	30.0	31.6	33.9	28.9	31.7	39.8	40.6	40.5	38.4	34.4
6: スポーツや健康づくり、行事を楽しむことができる公園	19.1	32.9	36.3	33.8	25.8	23.0	29.3	27.2	25.6	24.6	23.6	26.1
7: 本格的な競技大会などができる公園	4.6	9.7	16.2	13.9	6.0	3.7	6.4	4.8	3.8	2.9	2.5	5.2
8: 緑豊かで自然とふれあえる公園	14.7	17.6	16.7	12.3	19.2	20.4	23.1	28.8	29.9	31.0	31.1	24.4
9: 様々な活動ができる街を代表するような公園	5.4	9.9	8.6	7.4	6.0	4.5	6.1	6.8	6.7	6.6	5.8	6.1
10: アウトドアスポーツをはじめ、日頃できない活動を楽しむことができる公園	15.4	18.5	23.7	22.3	18.9	19.8	21.3	17.1	13.3	11.8	9.3	16.9
11: 地域の誇りとなる歴史や文化を感じる公園	5.9	9.8	7.0	5.7	5.6	4.8	6.6	10.8	11.1	10.7	11.4	8.1
12: 犬と散歩や遊ぶことができる公園	9.3	16.5	14.2	11.6	13.8	9.7	13.5	18.0	15.6	11.8	8.7	12.6
13: その他	3.7	5.1	5.9	2.6	2.0	2.3	2.7	2.8	2.3	2.8	3.8	2.9
計	247.6	286.4	268.6	232.6	252.7	287.1	290.2	282.4	281.6	272.8	254.4	272.3
回答数(票)	781	972	1,105	1,246	4,076	6,804	7,664	5,576	2,734	2,955	6,700	41,523

：各年齢層の比率の上位5位

(10) 年齢層と公園に期待する役割

■全体

- ・「快適で美しいまちづくりの拠点」、「運動、スポーツ、健康づくりの場」は、全ての年齢層で上位5位までに入っており、それぞれ30～50%、25～50%を占めていた。
- ・「自然や生きものとのふれあいの場」は70歳以上を除き、2～4位であった。
- ・「子どもの遊び空間」は、高校生等を除く50歳以下の各年齢層で1位または3位であった。
- ・「運動、スポーツ、健康づくりの場」は各年齢層で上位4位までに入っており、小学生低級生等を除く30歳以下で1位または2位に入っており、40歳以上も2位または3位である。
- ・「やすらぎやくつろぎの場」、「花やきれいな景色を楽しめる場」も多くの年齢層で上位5位にあがっているが、高い年齢層ほど比率が高い傾向があり、特に50歳以上で高かった。

図表 5-1-72 年齢層と公園に期待する役割 (全体) (1)

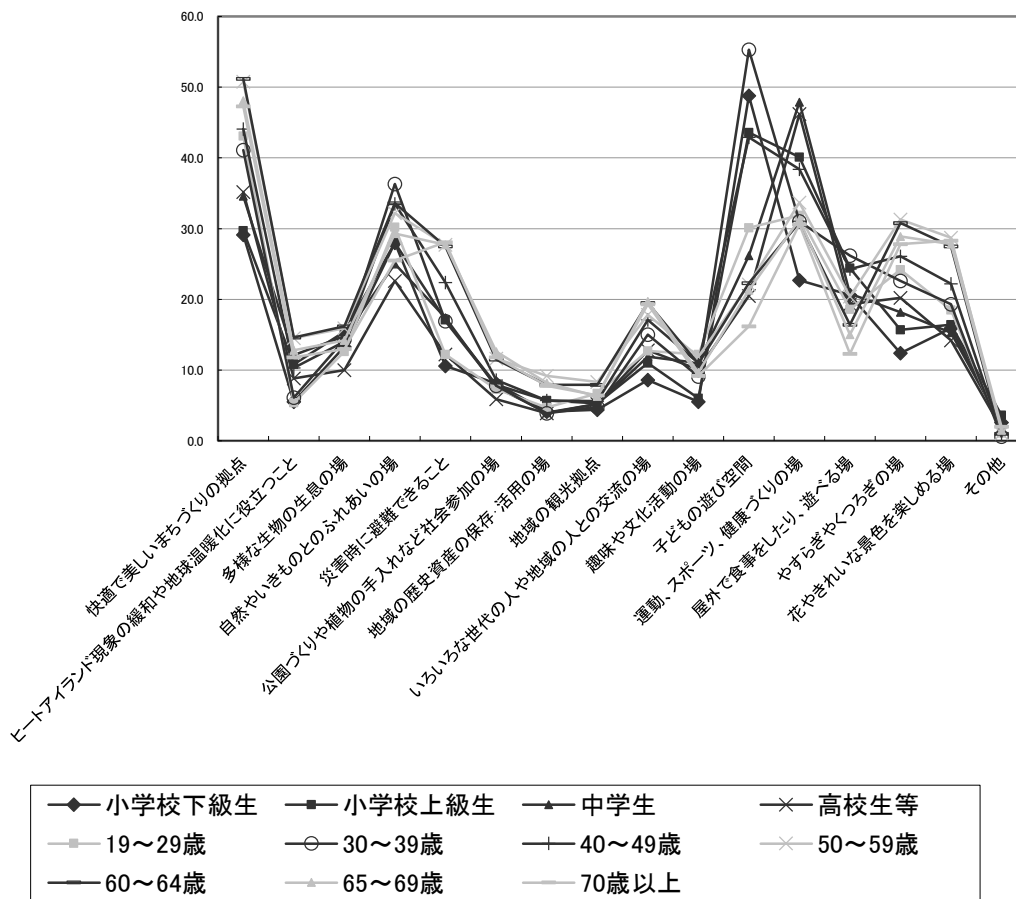

図表 5-1-73 年齢層と公園に期待する役割（全体）（2）

単位：%

	小学校 下級生	小学校 上級生	中学生	高校生等	19～29歳	30～39歳	40～49歳	50～59歳	60～64歳	65～69歳	70歳以上	全体
快適で美しいまちづくりの拠点	29.1	29.7	34.6	35.2	43.1	41.1	44.1	50.8	51.2	48.1	47.3	44.2
ヒートアイランド現象の緩和や地球温暖化に役立つこと	5.5	10.8	12.1	8.8	5.4	6.1	10.3	14.5	14.6	12.8	11.8	10.2
多様な生物の生息の場	13.3	15.4	14.8	10.0	12.6	14.3	14.0	15.9	16.2	14.2	13.0	14.0
自然やいきものとのふれあいの場	28.0	28.0	25.0	22.6	30.2	36.3	33.5	32.2	33.6	29.3	25.5	30.8
災害時に避難できること	10.6	17.1	17.4	12.2	12.2	16.9	22.4	27.7	27.5	27.7	28.1	21.9
公園づくりや植物の手入れなど社会参加の場	8.1	7.9	7.6	5.9	7.3	7.8	8.6	11.6	11.5	12.6	11.8	9.6
地域の歴史資産の保存・活用	4.1	5.7	4.0	3.9	4.7	3.9	5.7	9.2	7.9	8.2	7.8	6.2
地域の観光拠点	4.4	5.3	5.2	5.2	6.7	4.8	5.6	8.3	7.9	6.3	6.4	6.2
いろいろな世代の人や地域の人の交流の場	8.6	11.0	11.9	12.8	12.7	15.0	17.1	17.8	19.5	19.7	19.3	16.5
趣味や文化活動の場	5.5	6.0	11.0	10.1	12.2	9.1	11.0	11.9	10.9	9.7	9.2	10.2
子どもの遊び空間	48.8	43.6	26.2	20.5	30.1	55.3	42.9	22.1	22.3	21.3	16.2	32.4
運動、スポーツ、健康づくりの場	22.7	40.1	47.9	46.2	31.9	31.0	38.4	33.7	30.9	31.3	30.6	33.7
屋外で食事をしたり、遊べる場	20.6	24.4	20.8	19.3	18.6	26.2	24.3	20.4	16.4	15.0	12.3	19.9
やすらぎやくつろぎの場	12.4	15.7	18.2	20.2	24.2	22.6	26.1	31.3	30.8	28.9	27.8	25.8
花やきれいな景色を楽しむ場	15.9	16.4	15.3	14.2	18.5	19.3	22.2	28.7	27.5	27.8	28.3	23.1
その他	2.6	3.6	2.3	1.7	1.1	0.6	0.9	1.1	1.0	1.5	2.0	1.3
計	240.2	280.7	274.3	248.8	271.5	310.3	327.1	337.2	329.7	314.4	297.4	306.0
回答数(票)	781	972	1,105	1,246	4,076	6,804	7,664	5,576	2,734	2,955	6,700	41,523

：各年齢層の比率の上位5位

(11) 年齢層と料金意識

■全体

- ・各年齢層とも、「普通」が最も多く、10～25%程度を占めた。
- ・「非常に安い」、「安い」の比率は、19～29歳が高く、一方、「非常に高い」「高い」の比率も、19～29歳が高かった。

■国営公園

- ・各年齢層とも、「普通」が最も多く、30～55%程度を占めた。
- ・「非常に安い」、「安い」の比率は、60～69歳が高く、両者の合計比率は30%を超えた。
- ・一方、「非常に高い」、「高い」の比率は、19～29歳が高かった。
- ・平成30年度から入園料金が無料になった中学生は、「非常に安い」、「安い」の比率が27.6%と高くなっている。

図表 5-1-74 年齢層と料金意識（全体）

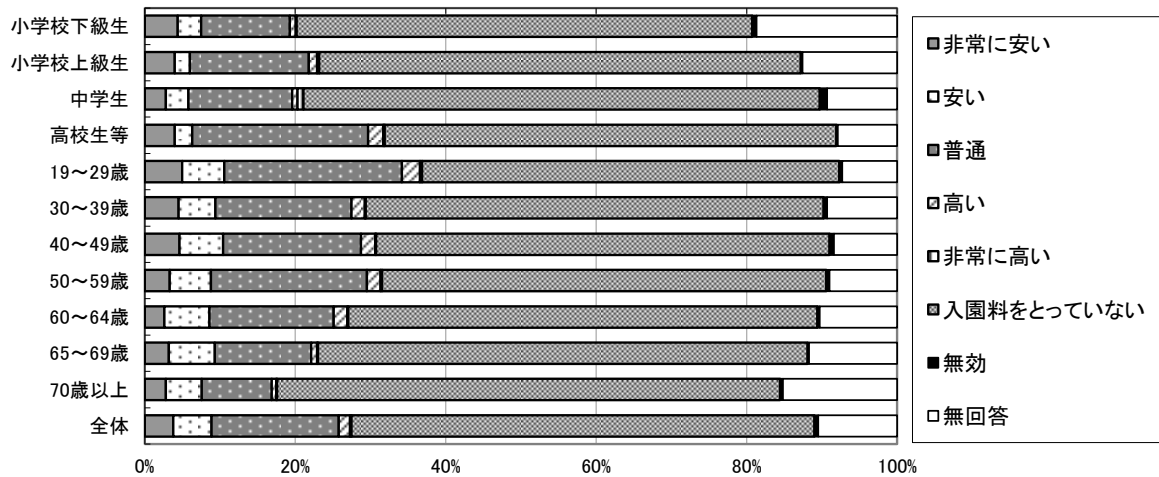

単位：%

	非常に安い	安い	普通	高い	非常に高い	入園料をとっていない	無効	無回答	回答数(票)
小学校下級生	4.4	3.1	11.8	0.8	0.1	60.6	0.6	18.7	781
小学校上級生	4.0	2.0	15.8	1.1	0.3	64.0	0.2	12.6	972
中学生	2.8	3.0	13.8	0.7	0.8	68.6	1.0	9.3	1,105
高校生等	4.0	2.3	23.4	2.0	0.2	60.0	0.2	7.9	1,246
19～29歳	5.0	5.6	23.6	2.4	0.3	55.5	0.4	7.3	4,076
30～39歳	4.5	4.9	18.1	1.8	0.1	60.9	0.5	9.3	6,804
40～49歳	4.6	5.8	18.3	1.9	0.1	60.2	0.6	8.4	7,664
50～59歳	3.3	5.5	20.7	1.8	0.2	59.0	0.4	9.0	5,576
60～64歳	2.6	6.0	16.5	1.8	0.1	62.3	0.3	10.3	2,734
65～69歳	3.2	6.1	12.8	0.8	0.1	65.0	0.2	11.7	2,955
70歳以上	2.8	4.8	9.3	0.6	0.1	66.9	0.4	15.2	6,700
全体	3.8	5.1	16.9	1.5	0.2	61.6	0.5	10.5	41,523

図表 5-1-75 年齢層と料金意識（国営公園）

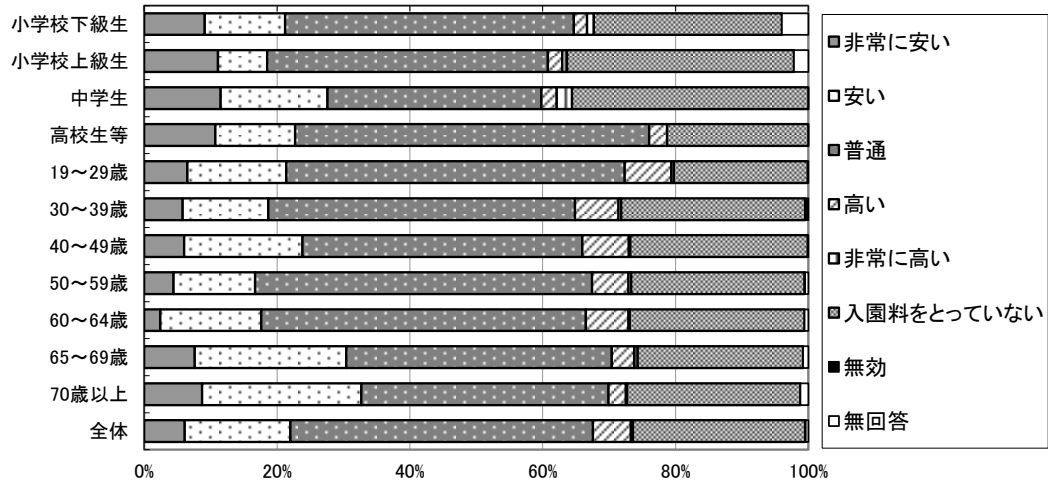

単位：%

	非常に安い	安い	普通	高い	非常に高い	入園料をとっていない	無効	無回答	回答数(票)
小学校下級生	9.1	12.1	43.4	2.0	1.0	28.3	0.0	4.0	99
小学校上級生	11.1	7.4	42.2	2.2	0.7	34.1	0.0	2.2	135
中学生	11.5	16.1	32.2	2.3	2.3	35.6	0.0	0.0	87
高校生等	10.7	12.0	53.3	2.7	0.0	21.3	0.0	0.0	75
19～29歳	6.5	14.9	51.0	7.0	0.4	20.2	0.0	0.1	847
30～39歳	5.8	12.9	46.2	6.6	0.4	27.7	0.4	0.1	1,133
40～49歳	6.0	17.8	42.1	7.0	0.2	26.7	0.1	0.0	1,246
50～59歳	4.4	12.3	50.8	5.5	0.4	26.1	0.1	0.5	1,100
60～64歳	2.4	15.2	48.9	6.4	0.2	26.3	0.0	0.6	499
65～69歳	7.6	22.8	39.9	3.4	0.5	24.9	0.0	0.8	381
70歳以上	8.7	24.0	37.2	2.6	0.2	26.1	0.0	1.2	647
全体	6.1	15.9	45.5	5.7	0.3	25.9	0.1	0.4	6,297

5-2. グループ構成別利用特性

(1) グループ構成と公園到達時間

■全体

- ・「一人」で来園した人の公園到達時間は、15分未満が52.4%、30分未満が77.1%を占めており、到達時間が短い傾向がみられた。
- ・「カップル」は、到達時間が長い傾向があり、30分以上の比率が70%程度を占めた。

■住区基幹公園

- ・街区公園では「一人」、「家族」、「学校の団体」、「地域の団体」の公園到達時間は「5分以内」が40%以上を占めていた。
- ・近隣、地区公園では、「一人」、「夫婦」、「家族」で、15分未満の来園が回答者の半数以上となっている。

■都市基幹公園、広域公園、国営公園

- ・運動公園では「一人」、「友人・知人」、「夫婦」、「家族」で15分未満の来園が回答者の35~50%程度を占めており、比較的近くから来園する傾向がみられた。また「学校の団体」では、15分未満の来園が20%以下となり、やや遠くから来園する傾向があった。
- ・総合公園において「一人」で来園した人の公園到達時間は、15分未満が半数を超えた。
- ・広域公園では、遠方からの来園者の比率が高くなり、「一人」を除くグループ構成では、30分以上の比率が45~70%を占めた。一方、「一人」では、15分未満の来園がおおむね半数を占めた。
- ・国営公園では、さらに遠方からの比率が高く、「地域・職場の団体」を除いたグループ構成で、「30分~1時間」の比率が最も多かった。

なお、15分未満は「5分以内」から「5分~15分」まで、30分未満は「5分以内」から「15分~30分」まで、30分以上は「30分~1時間」から「2時間以上」までの回答の合計値を示す。

図表 5-2-1 グループ構成と公園到達時間（全体）

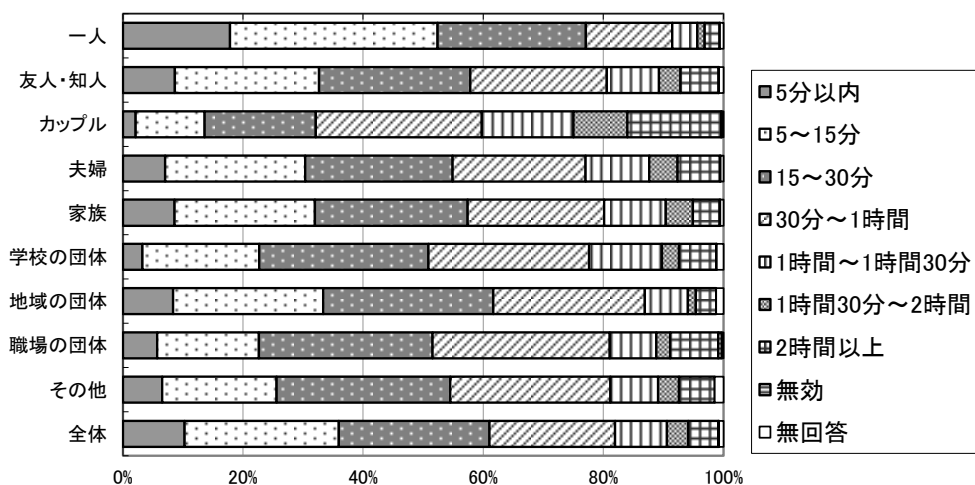

単位：%

	5分以内	5~15分	15~30分	30分~1時間	1時間~1時間30分	1時間30分~2時間	2時間以上	無効	無回答	回答数 (票)
一人	17.8	34.6	24.7	14.4	4.2	1.2	2.5	0.1	0.6	10,088
友人・知人	8.6	24.0	25.2	22.7	8.7	3.6	6.3	0.1	0.7	6,181
カップル	2.1	11.5	18.5	27.6	15.3	9.0	15.6	0.1	0.3	1,133
夫婦	7.0	23.3	24.5	22.2	10.6	4.7	7.0	0.1	0.5	6,147
家族	8.6	23.4	25.4	22.8	10.2	4.5	4.5	0.1	0.5	14,399
学校の団体	3.3	19.4	28.1	26.8	12.1	2.8	6.2	0.1	1.1	1,162
地域の団体	8.4	25.0	28.4	25.2	7.2	1.3	3.4	0.0	1.2	825
職場の団体	5.7	16.9	28.9	29.5	7.7	2.3	8.0	0.6	0.3	349
その他	6.6	19.1	28.9	26.6	8.0	3.5	5.9	0.0	1.4	488
全体	10.3	25.7	25.1	20.9	8.6	3.5	5.0	0.1	0.7	41,523

※下段は累計値を示す

図表 5-2-2 グループ構成と公園到達時間—街区公園

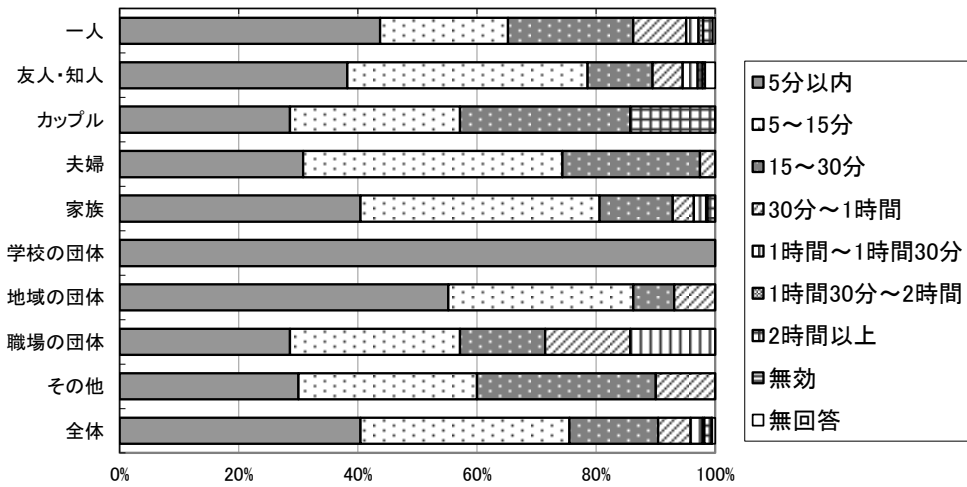

単位：%

	5分以内	5~15分	15~30分	30分~1時間	1時間~1時間30分	1時間30分~2時間	2時間以上	無効	無回答	回答数(票)
一人	43.7	21.5	21.1	8.9	2.0	0.8	1.6	0.0	0.4	247
		65.2	86.2	95.1	97.2	98.0	99.6	99.6	100.0	
友人・知人	38.2	40.3	10.9	5.0	2.5	0.0	0.8	0.4	1.7	238
		78.6	89.5	94.5	97.1	97.1	97.9	98.3	100.0	
カップル	28.6	28.6	28.6	0.0	0.0	0.0	14.3	0.0	0.0	7
		57.1	85.7	85.7	85.7	85.7	100.0	100.0	100.0	
夫婦	30.8	43.6	23.1	2.6	0.0	0.0	0.0	0.0	0.0	39
		74.4	97.4	100.0	100.0	100.0	100.0	100.0	100.0	
家族	40.4	40.2	12.3	3.6	2.0	0.3	1.3	0.0	0.0	391
		80.6	92.8	96.4	98.5	98.7	100.0	100.0	100.0	
学校の団体	100.0	0.0	0.0	0.0	0.0	0.0	0.0	0.0	0.0	1
		100.0	100.0	100.0	100.0	100.0	100.0	100.0	100.0	
地域の団体	55.2	31.0	6.9	6.9	0.0	0.0	0.0	0.0	0.0	29
		86.2	93.1	100.0	100.0	100.0	100.0	100.0	100.0	
職場の団体	28.6	28.6	14.3	14.3	14.3	0.0	0.0	0.0	0.0	7
		57.1	71.4	85.7	100.0	100.0	100.0	100.0	100.0	
その他	30.0	30.0	30.0	10.0	0.0	0.0	0.0	0.0	0.0	10
		60.0	90.0	100.0	100.0	100.0	100.0	100.0	100.0	
全体	40.4	35.1	14.9	5.4	2.0	0.3	1.2	0.1	0.5	992
		75.5	90.4	95.9	97.9	98.2	99.4	99.5	100.0	

※下段は累計値を示す

図表 5-2-3 グループ構成と公園到達時間—近隣公園

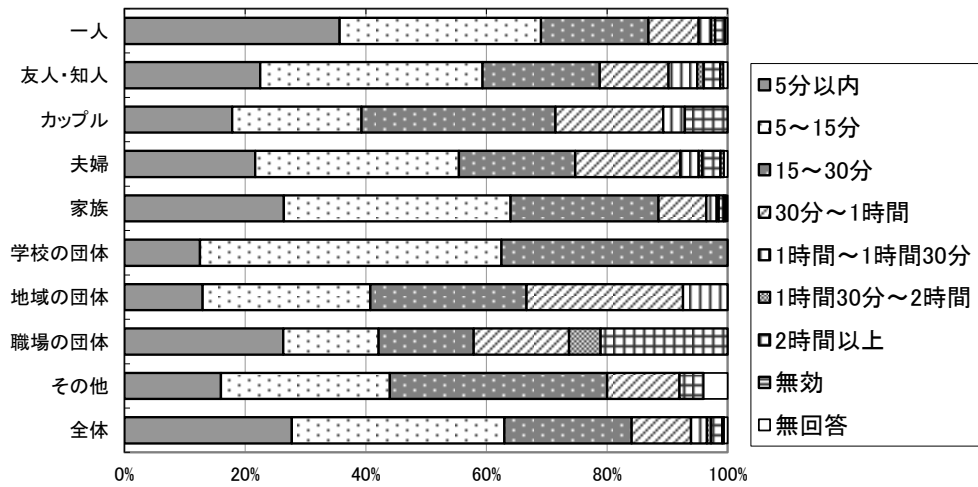

単位：%

	5分以内	5~15分	15~30分	30分~1時間	1時間~1時間30分	1時間30分~2時間	2時間以上	無効	無回答	回答数(票)
一人	35.7	33.4	17.8	8.3	2.1	0.7	1.6	0.1	0.3	875
友人・知人	22.5	36.8	19.4	11.4	4.7	1.1	2.7	0.5	0.7	551
カップル	17.9	21.4	32.1	17.9	3.6	0.0	7.1	0.0	0.0	28
夫婦	21.7	33.7	19.3	17.5	3.0	0.6	3.0	0.6	0.6	166
家族	26.4	37.6	24.5	7.9	1.7	0.3	0.9	0.3	0.3	931
学校の団体	12.5	50.0	37.5	0.0	0.0	0.0	0.0	0.0	0.0	8
地域の団体	13.0	27.8	25.9	25.9	7.4	0.0	0.0	0.0	0.0	54
職場の団体	26.3	15.8	15.8	15.8	0.0	5.3	21.1	0.0	0.0	19
その他	16.0	28.0	36.0	12.0	0.0	0.0	4.0	0.0	4.0	25
全体	27.7	35.2	21.1	9.9	2.6	0.7	1.9	0.3	0.6	2,700

※下段は累計値を示す

図表 5-2-4 グループ構成と公園到達時間—地区公園

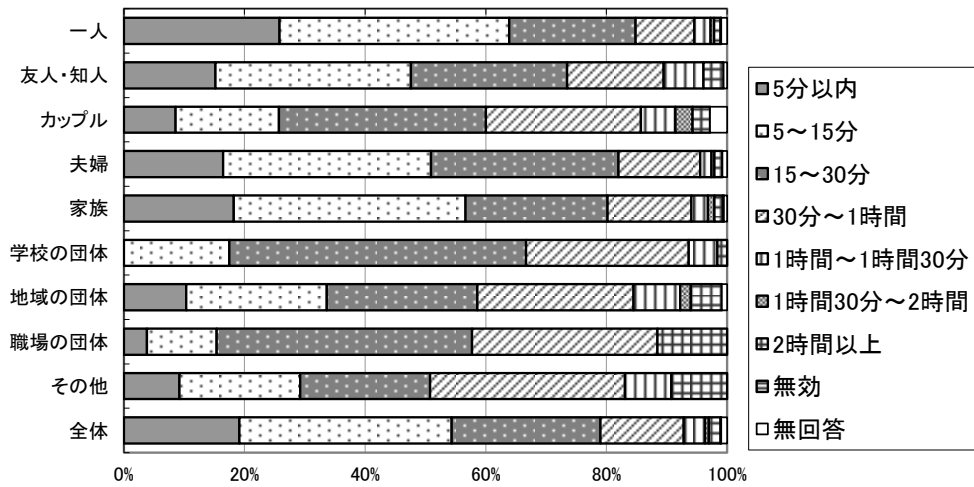

	5分以内	5~15分	15~30分	30分~1時間	1時間~1時間30分	1時間30分~2時間	2時間以上	無効	無回答	回答数(票)
一人	25.8	38.0	21.0	9.7	2.7	0.6	1.1	0.1	1.0	1,212
		63.9	84.8	94.6	97.3	97.9	98.9	99.0	100.0	
友人・知人	15.2	32.4	25.9	16.0	6.6	0.0	3.3	0.0	0.6	513
		47.6	73.5	89.5	96.1	96.1	99.4	99.4	100.0	
カップル	8.6	17.1	34.3	25.7	5.7	2.9	2.9	0.0	2.9	35
		25.7	60.0	85.7	91.4	94.3	97.1	97.1	100.0	
夫婦	16.4	34.5	31.1	13.6	1.8	0.5	1.3	0.0	0.8	383
		50.9	82.0	95.6	97.4	97.9	99.2	99.2	100.0	
家族	18.2	38.4	23.5	13.9	2.7	1.1	1.4	0.2	0.5	1,135
		56.7	80.2	94.1	96.8	97.9	99.3	99.5	100.0	
学校の団体	0.0	17.5	49.2	27.0	4.8	0.0	1.6	0.0	0.0	63
		17.5	66.7	93.7	98.4	98.4	100.0	100.0	100.0	
地域の団体	10.3	23.3	25.0	25.9	7.8	1.7	5.2	0.0	0.9	116
		33.6	58.6	84.5	92.2	94.0	99.1	99.1	100.0	
職場の団体	3.8	11.5	42.3	30.8	0.0	0.0	11.5	0.0	0.0	26
		15.4	57.7	88.5	88.5	88.5	100.0	100.0	100.0	
その他	9.2	20.0	21.5	32.3	7.7	0.0	9.2	0.0	0.0	65
		29.2	50.8	83.1	90.8	90.8	100.0	100.0	100.0	
全体	19.2	35.2	24.6	13.8	3.5	0.7	1.9	0.1	1.0	3,622
		54.4	79.0	92.8	96.3	97.0	98.9	99.0	100.0	

※下段は累計値を示す

図表 5-2-5 グループ構成と公園到達時間—運動公園

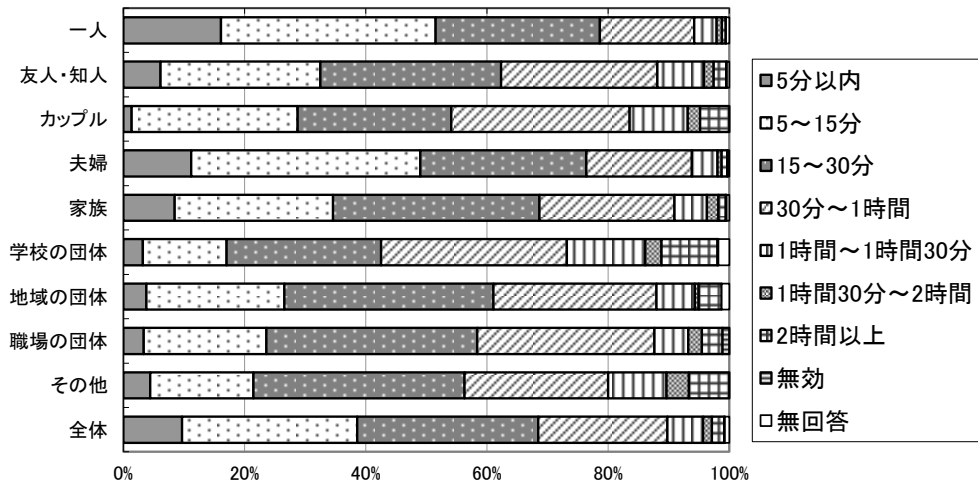

単位：%

	5分以内	5~15分	15~30分	30分~1時間	1時間~1時間30分	1時間30分~2時間	2時間以上	無効	無回答	回答数(票)
一人	16.1	35.4	27.1	15.6	3.7	0.9	0.6	0.0	0.5	2,285
		51.6	78.6	94.2	97.9	98.8	99.4	99.5	100.0	
友人・知人	6.1	26.4	29.8	25.8	7.7	1.6	2.1	0.1	0.4	1,291
		32.5	62.4	88.1	95.8	97.4	99.5	99.6	100.0	
カップル	1.4	27.4	25.3	29.5	9.6	2.1	4.8	0.0	0.0	146
		28.8	54.1	83.6	93.2	95.2	100.0	100.0	100.0	
夫婦	11.2	37.9	27.4	17.4	4.2	0.7	0.9	0.1	0.2	877
		49.0	76.4	93.8	98.1	98.7	99.7	99.8	100.0	
家族	8.5	26.1	34.1	22.3	5.3	1.9	1.2	0.1	0.4	2,161
		34.6	68.7	91.0	96.3	98.2	99.4	99.6	100.0	
学校の団体	3.2	13.8	25.5	30.7	12.9	2.7	9.2	0.2	1.8	564
		17.0	42.6	73.2	86.2	88.8	98.0	98.2	100.0	
地域の団体	3.8	22.8	34.5	26.9	6.3	0.6	3.8	0.0	1.3	316
		26.6	61.1	88.0	94.3	94.9	98.7	98.7	100.0	
職場の団体	3.4	20.2	34.8	29.2	5.6	2.2	3.4	1.1	0.0	89
		23.6	58.4	87.6	93.3	95.5	98.9	100.0	100.0	
その他	4.4	17.0	34.8	23.7	9.6	3.7	6.7	0.0	0.0	135
		21.5	56.3	80.0	89.6	93.3	100.0	100.0	100.0	
全体	9.7	28.9	29.9	21.3	5.9	1.5	2.0	0.1	0.7	8,035
		38.6	68.5	89.8	95.7	97.1	99.2	99.3	100.0	

※下段は累計値を示す

図表 5-2-6 グループ構成と公園到達時間—総合公園

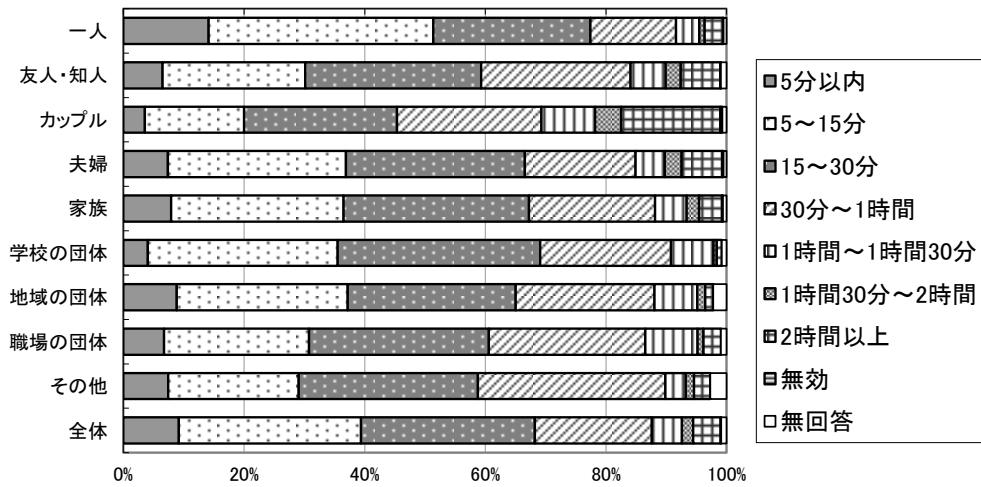

単位：%

	5分以内	5~15分	15~30分	30分~1時間	1時間~1時間30分	1時間30分~2時間	2時間以上	無効	無回答	回答数(票)
一人	14.1	37.2	26.1	14.2	3.8	0.9	3.0	0.1	0.5	3,546
		51.4	77.4	91.6	95.5	96.3	99.4	99.5	100.0	
友人・知人	6.5	23.6	29.2	24.8	5.8	2.5	6.5	0.1	1.0	1,772
		30.1	59.3	84.1	89.9	92.4	98.9	99.0	100.0	
カップル	3.6	16.4	25.4	23.9	8.9	4.3	16.4	0.4	0.7	280
		20.0	45.4	69.3	78.2	82.5	98.9	99.3	100.0	
夫婦	7.4	29.5	29.6	18.4	4.8	2.8	6.8	0.2	0.5	1,862
		36.9	66.5	84.9	89.7	92.5	99.3	99.5	100.0	
家族	7.9	28.6	30.7	20.9	5.2	2.1	3.8	0.2	0.6	3,981
		36.5	67.2	88.1	93.4	95.4	99.2	99.4	100.0	
学校の団体	4.1	31.4	33.6	21.7	7.0	0.5	0.8	0.0	0.8	369
		35.5	69.1	90.8	97.8	98.4	99.2	99.2	100.0	
地域の団体	8.8	28.3	27.9	23.0	7.1	1.3	1.3	0.0	2.2	226
		37.2	65.0	88.1	95.1	96.5	97.8	97.8	100.0	
職場の団体	6.7	24.0	29.8	26.0	8.7	1.0	2.9	0.0	1.0	104
		30.8	60.6	86.5	95.2	96.2	99.0	99.0	100.0	
その他	7.4	21.6	29.7	31.1	3.4	1.4	2.7	0.0	2.7	148
		29.1	58.8	89.9	93.2	94.6	97.3	97.3	100.0	
全体	9.2	30.2	28.9	19.4	5.0	1.8	4.5	0.1	0.9	12,530
		39.4	68.2	87.6	92.6	94.4	99.0	99.1	100.0	

※下段は累計値を示す

図表 5-2-7 グループ構成と公園到達時間—広域公園

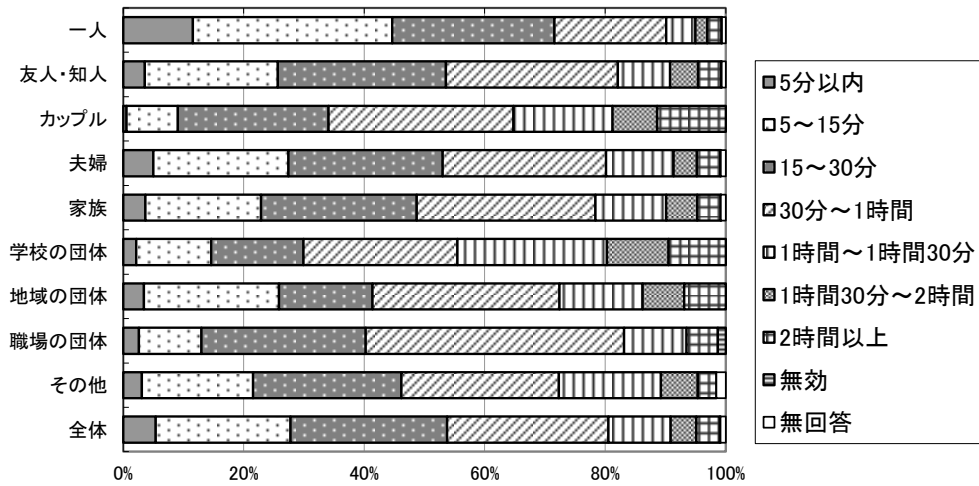

単位：%

	5分以内	5~15分	15~30分	30分~1時間	1時間~1時間30分	1時間30分~2時間	2時間以上	無効	無回答	回答数(票)
一人	11.6	33.1	26.9	18.6	4.8	2.0	2.4	0.1	0.6	1,471
		44.7	71.6	90.1	95.0	96.9	99.3	99.4	100.0	
友人・知人	3.6	22.1	27.9	28.6	8.6	4.7	3.8	0.1	0.7	1,029
		25.7	53.5	82.1	90.8	95.4	99.2	99.3	100.0	
カップル	0.6	8.5	25.0	30.7	16.5	7.4	11.4	0.0	0.0	176
		9.1	34.1	64.8	81.3	88.6	100.0	100.0	100.0	
夫婦	5.0	22.4	25.6	27.1	11.2	3.8	3.9	0.1	0.8	1,273
		27.4	53.0	80.1	91.4	95.2	99.1	99.2	100.0	
家族	3.7	19.1	25.9	29.6	11.8	5.1	3.9	0.0	0.8	2,914
		22.9	48.7	78.4	90.2	95.3	99.2	99.2	100.0	
学校の団体	2.2	12.4	15.3	25.5	24.8	10.2	9.5	0.0	0.0	137
		14.6	29.9	55.5	80.3	90.5	100.0	100.0	100.0	
地域の団体	3.4	22.4	15.5	31.0	13.8	6.9	6.9	0.0	0.0	58
		25.9	41.4	72.4	86.2	93.1	100.0	100.0	100.0	
職場の団体	2.6	10.4	27.3	42.9	10.4	0.0	5.2	1.3	0.0	77
		13.0	40.3	83.1	93.5	93.5	98.7	100.0	100.0	
その他	3.1	18.5	24.6	26.2	16.9	6.2	3.1	0.0	1.5	65
		21.5	46.2	72.3	89.2	95.4	98.5	98.5	100.0	
全体	5.4	22.3	26.0	26.8	10.3	4.3	3.9	0.1	0.9	7,347
		27.8	53.8	80.5	90.9	95.1	99.0	99.1	100.0	

※下段は累計値を示す

図表 5-2-8 グループ構成と公園到達時間—国営公園

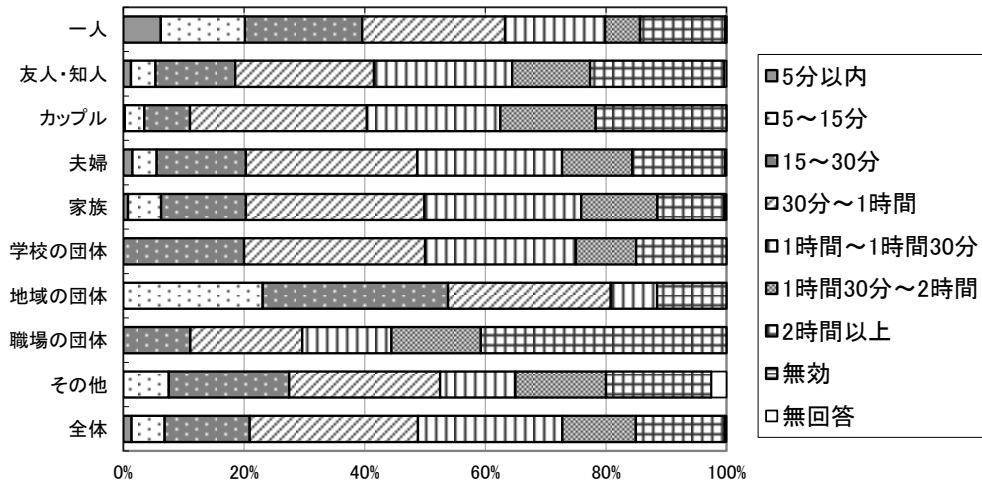

単位: %

	5分以内	5~15分	15~30分	30分~1時間	1時間~1時間30分	1時間30分~2時間	2時間以上	無効	無回答	回答数(票)
一人	6.2	13.9	19.5	23.7	16.6	5.8	14.2	0.2	0.0	452
友人・知人	1.3	4.1	13.2	23.0	22.9	13.0	22.2	0.0	0.4	787
カップル	0.2	3.3	7.6	29.3	22.1	15.8	21.7	0.0	0.0	461
夫婦	1.5	4.0	14.8	28.4	24.0	11.6	15.4	0.0	0.3	1,547
家族	0.8	5.5	14.0	29.6	26.0	12.6	11.1	0.1	0.2	2,886
学校の団体	0.0	0.0	20.0	30.0	25.0	10.0	15.0	0.0	0.0	20
地域の団体	0.0	23.1	30.8	26.9	7.7	0.0	11.5	0.0	0.0	26
職場の団体	0.0	0.0	11.1	18.5	14.8	14.8	40.7	0.0	0.0	27
その他	0.0	7.5	20.0	25.0	12.5	15.0	17.5	0.0	2.5	40
全体	1.3	5.5	14.1	27.9	23.9	12.2	14.8	0.1	0.3	6,297

※下段は累計値を示す

(2) グループ構成と交通手段

■全体

- ・「一人」の来園者は「徒歩」が多く、40%を超えた。また、「カップル」、「夫婦」、「家族」、「地域・職場の団体」では「自動車」が多く、約70%を占めた。
- ・「学校の団体」、「職場の団体」では、「バス、電車等の公共交通機関」の比率が他グループに比べて高かった。
- ・「友人・知人」、「地域の団体」では、「自動車」の比率が高かった。

■住区基幹公園

- ・「徒歩」による来園は、「一人」が特に比率が高く55~65%程度を占めているほか、「夫婦」、「家族」でも30~75%程度と高い比率となっている。また「友人・知人」では「徒歩」よりも「自転車」の比率が高い傾向が見られ、30~50%程度にのぼっている。
- ・「自動車」の利用は街区公園では「家族」、「職場の団体」で20~30%程度を占めている。近隣公園では「家族」、「学校・地域・職場の団体」でも高比率となり35~75%程度、地区公園では「一人」を除いたグループで、35~85%程度を占めている。

■都市基幹公園、広域公園、国営公園

- ・都市基幹公園では、「一人」で「徒歩」による来園は住区基幹公園を下回るが、約40%を占めている。また、「自動車」の比率が高くなり、全てのグループでおおむね35%を超え、「家族」、「地域の団体」では70%以上を占めていた。
- ・広域公園では、さらに「自動車」の比率が高く、全てのグループでおおむね50~90%程度を占め、「家族」では89.2%であった。
- ・国営公園では、「自動車」の比率が「家族」では91.7%、「カップル」、「夫婦」では約80%と高かった。「公共交通」の比率は他の公園種別と比べて高く、「一人」、「学校の団体」で約20%となっていた。

■経年変化

- ・全体では、「自動車」の比率は増加していたが、「バス・電車等の公共交通」は減少していた。

図表 5-2-9 グループ構成と交通手段（全体）

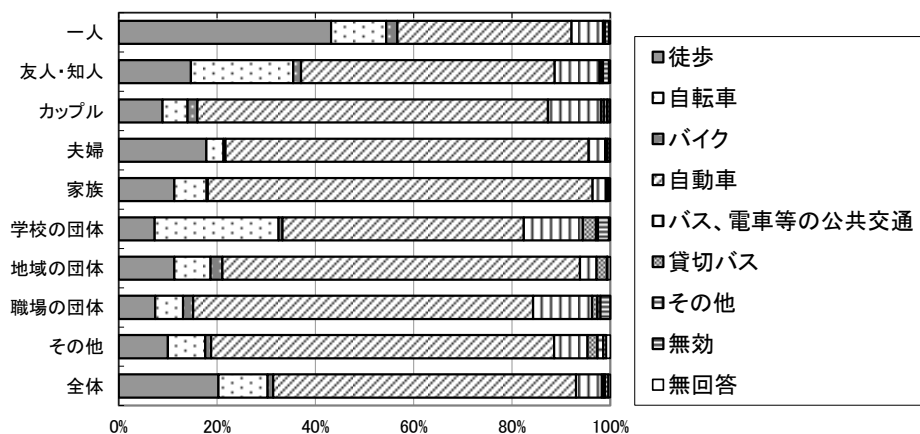

単位：%

	徒歩	自転車	バイク	自動車	バス、電車等の公共交通	貸切バス	その他	無効	無回答	回答数 (票)
一人	43.2	11.2	2.3	35.4	6.4	0.1	0.3	0.8	0.3	10,088
友人・知人	14.7	20.8	1.6	51.6	9.1	0.3	0.4	1.2	0.3	6,181
カップル	8.9	5.1	2.0	71.2	10.8	0.6	0.7	0.5	0.1	1,133
夫婦	17.8	3.5	0.4	73.8	3.4	0.1	0.3	0.5	0.1	6,147
家族	11.3	6.6	0.2	78.3	2.7	0.0	0.2	0.4	0.3	14,399
学校の団体	7.3	25.2	0.8	49.1	12.0	2.7	0.4	2.2	0.3	1,162
地域の団体	11.3	7.4	2.4	72.7	3.4	2.1	0.1	0.1	0.5	825
職場の団体	7.4	5.7	2.0	69.1	12.0	1.1	0.6	2.0	0.0	349
その他	10.0	7.6	1.2	69.7	6.8	2.0	1.2	0.6	0.8	488
全体	20.3	10.0	1.1	61.6	5.3	0.3	0.3	0.7	0.4	41,523

図表 5-2-10 グループ構成と交通手段—街区公園

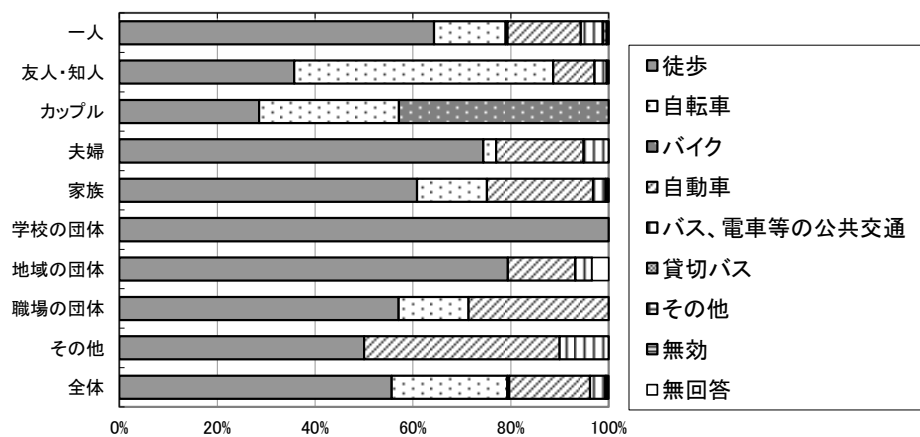

単位：%

	徒歩	自転車	バイク	自動車	バス、電車等の公共交通	貸切バス	その他	無効	無回答	回答数 (票)
一人	64.4	14.6	0.4	15.0	4.5	0.0	0.8	0.4	0.0	247
友人・知人	35.7	52.9	0.0	8.4	2.5	0.0	0.0	0.4	0.0	238
カップル	28.6	28.6	42.9	0.0	0.0	0.0	0.0	0.0	0.0	7
夫婦	74.4	2.6	0.0	17.9	5.1	0.0	0.0	0.0	0.0	39
家族	60.9	14.3	0.0	21.7	2.6	0.0	0.3	0.3	0.0	391
学校の団体	100.0	0.0	0.0	0.0	0.0	0.0	0.0	0.0	0.0	1
地域の団体	79.3	0.0	0.0	13.8	3.4	0.0	0.0	0.0	3.4	29
職場の団体	57.1	14.3	0.0	28.6	0.0	0.0	0.0	0.0	0.0	7
その他	50.0	0.0	0.0	40.0	10.0	0.0	0.0	0.0	0.0	10
全体	55.6	23.6	0.4	16.5	3.1	0.0	0.3	0.3	0.1	992

図表 5-2-1 1 グループ構成と交通手段—近隣公園

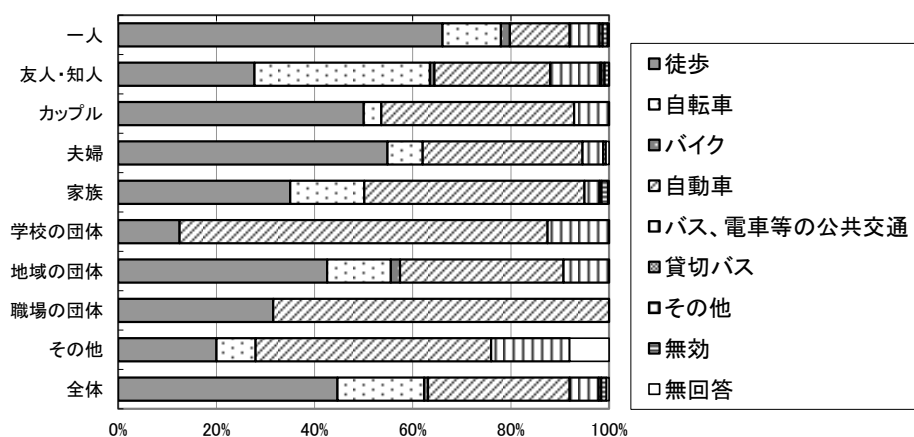

単位：%

	徒歩	自転車	バイク	自動車	バス、電車等の公共交通	貸切バス	その他	無効	無回答	回答数(票)
一人	66.1	11.9	1.8	12.2	6.1	0.0	0.6	1.0	0.3	875
友人・知人	27.8	35.8	0.9	23.6	10.2	0.2	0.7	0.9	0.0	551
カップル	50.0	3.6	0.0	39.3	7.1	0.0	0.0	0.0	0.0	28
夫婦	54.8	7.2	0.0	32.5	4.2	0.0	0.0	0.6	0.6	166
家族	35.0	15.1	0.0	44.8	3.1	0.0	0.4	1.3	0.2	931
学校の団体	12.5	0.0	0.0	75.0	12.5	0.0	0.0	0.0	0.0	8
地域の団体	42.6	13.0	1.9	33.3	9.3	0.0	0.0	0.0	0.0	54
職場の団体	31.6	0.0	0.0	68.4	0.0	0.0	0.0	0.0	0.0	19
その他	20.0	8.0	0.0	48.0	16.0	0.0	0.0	0.0	8.0	25
全体	44.7	17.6	0.8	28.9	5.9	0.0	0.5	1.1	0.5	2,700

図表 5-2-1 2 グループ構成と交通手段—地区公園

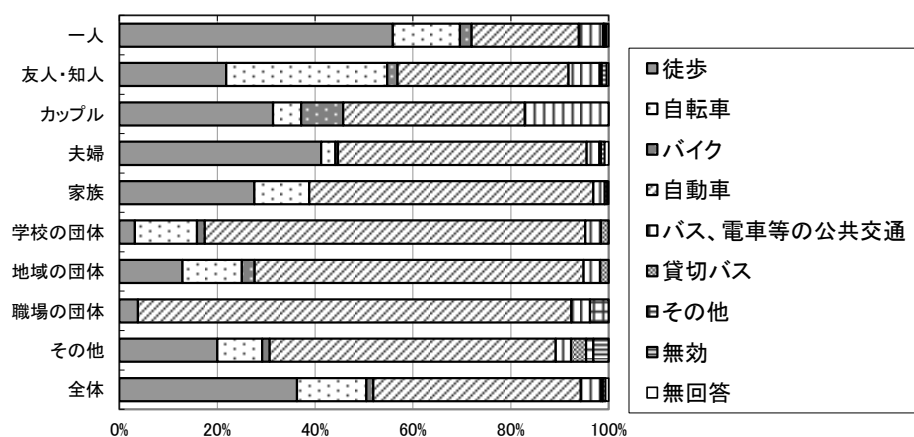

単位：%

	徒歩	自転車	バイク	自動車	バス、電車等の公共交通	貸切バス	その他	無効	無回答	回答数(票)
一人	55.9	13.7	2.4	21.9	5.0	0.1	0.2	0.4	0.4	1,212
友人・知人	21.8	32.9	2.1	34.9	6.4	0.4	0.0	1.0	0.4	513
カップル	31.4	5.7	8.6	37.1	17.1	0.0	0.0	0.0	0.0	35
夫婦	41.3	2.9	0.5	50.9	2.6	0.3	0.0	0.8	0.8	383
家族	27.6	11.2	0.0	58.1	2.3	0.0	0.0	0.5	0.3	1,135
学校の団体	3.2	12.7	1.6	77.8	3.2	1.6	0.0	0.0	0.0	63
地域の団体	12.9	12.1	2.6	67.2	3.4	1.7	0.0	0.0	0.0	116
職場の団体	3.8	0.0	0.0	88.5	3.8	0.0	3.8	0.0	0.0	26
その他	20.0	9.2	1.5	58.5	3.1	3.1	1.5	3.1	0.0	65
全体	36.3	14.2	1.4	42.4	4.1	0.3	0.1	0.6	0.6	3,622

図表 5-2-13 グループ構成と交通手段—運動公園

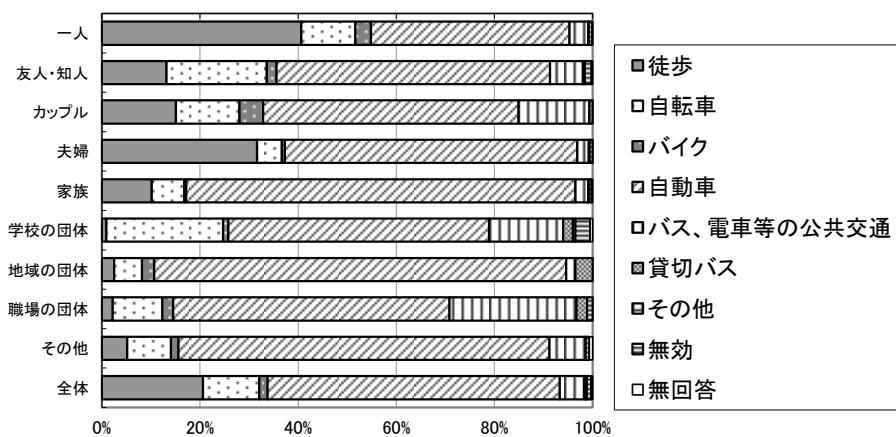

単位：%

	徒歩	自転車	バイク	自動車	バス、電車等の公共交通	貸切バス	その他	無効	無回答	回答数(票)
一人	40.6	11.0	3.2	40.4	3.8	0.0	0.1	0.7	0.1	2,285
友人・知人	13.2	20.4	2.0	55.7	6.7	0.2	0.2	1.4	0.2	1,291
カップル	15.1	13.0	4.8	52.1	14.4	0.7	0.0	0.0	0.0	146
夫婦	31.6	5.1	0.6	59.6	2.3	0.0	0.2	0.6	0.0	877
家族	10.2	6.6	0.4	79.3	2.6	0.0	0.1	0.6	0.2	2,161
学校の団体	0.9	23.8	1.1	53.2	15.1	2.0	0.5	3.0	0.5	564
地域の団体	2.5	5.7	2.5	83.9	1.9	3.5	0.0	0.0	0.0	316
職場の団体	2.2	10.1	2.2	56.2	25.8	2.2	0.0	1.1	0.0	89
その他	5.2	8.9	1.5	75.6	7.4	0.0	0.0	0.7	0.7	135
全体	20.6	11.4	1.7	59.4	5.0	0.3	0.2	0.9	0.3	8,035

図表 5-2-14 グループ構成と交通手段—総合公園

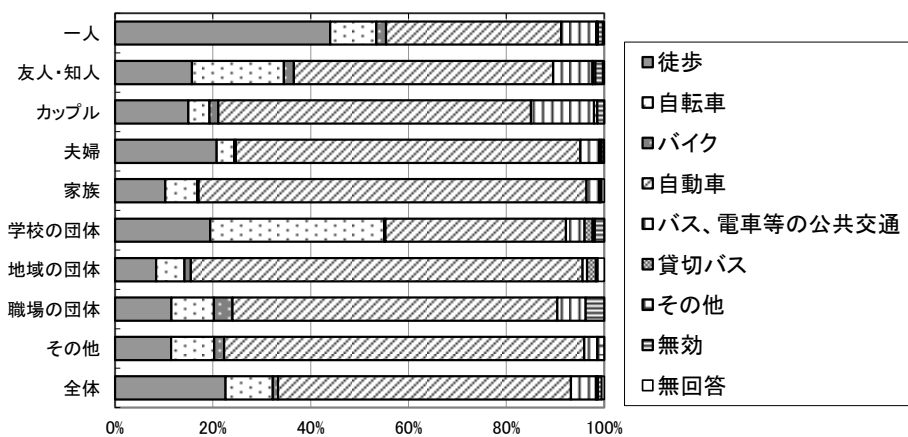

単位：%

	徒歩	自転車	バイク	自動車	バス、電車等の公共交通	貸切バス	その他	無効	無回答	回答数(票)
一人	44.0	9.4	2.0	35.8	7.2	0.1	0.2	1.0	0.3	3,546
友人・知人	15.7	18.8	2.0	53.0	8.0	0.1	0.5	1.5	0.3	1,772
カップル	15.0	4.3	1.8	63.9	12.9	0.0	0.7	1.4	0.0	280
夫婦	20.8	3.6	0.3	70.5	3.9	0.0	0.4	0.5	0.1	1,862
家族	10.3	6.5	0.3	79.3	2.6	0.0	0.2	0.3	0.5	3,981
学校の団体	19.5	35.5	0.3	36.9	3.8	1.6	0.5	1.9	0.0	369
地域の団体	8.4	5.8	1.3	80.1	0.9	1.8	0.0	0.4	1.3	226
職場の団体	11.5	8.7	3.8	66.3	5.8	0.0	0.0	3.8	0.0	104
その他	11.5	8.8	2.0	73.6	2.7	0.0	1.4	0.0	0.0	148
全体	22.6	9.6	1.1	59.8	5.1	0.1	0.3	0.8	0.5	12,530

図表 5-2-15 グループ構成と交通手段—広域公園

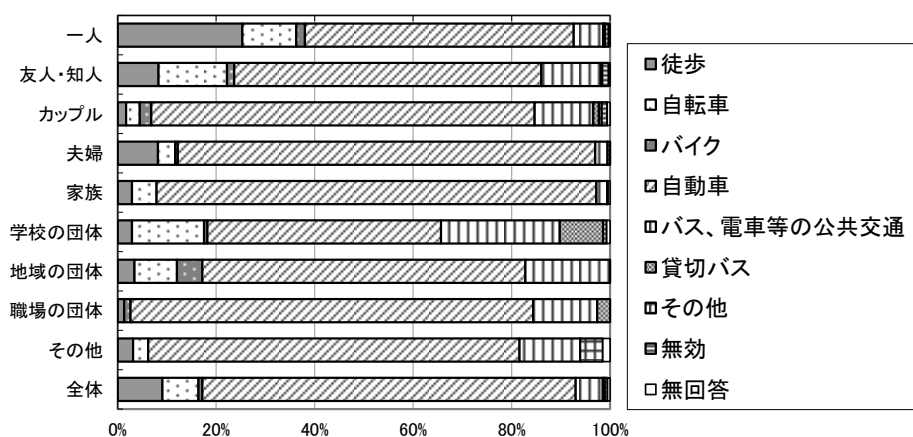

単位：%

	徒歩	自転車	バイク	自動車	バス、電車等の公共交通	貸切バス	その他	無効	無回答	回答数(票)
一人	25.3	10.9	1.8	54.5	6.0	0.1	0.3	0.7	0.3	1,471
友人・知人	8.3	13.9	1.5	62.4	12.1	0.0	0.3	1.3	0.3	1,029
カップル	1.7	2.8	2.3	77.8	11.9	1.1	0.6	1.1	0.6	176
夫婦	8.2	3.5	0.5	84.8	2.5	0.0	0.0	0.5	0.0	1,273
家族	2.9	5.0	0.0	89.2	2.2	0.0	0.0	0.2	0.4	2,914
学校の団体	2.9	14.6	0.7	47.4	24.1	8.8	0.0	0.7	0.7	137
地域の団体	3.4	8.6	5.2	65.5	17.2	0.0	0.0	0.0	0.0	58
職場の団体	1.3	0.0	1.3	81.8	13.0	2.6	0.0	0.0	0.0	77
その他	3.1	3.1	0.0	75.4	12.3	0.0	4.6	0.0	1.5	65
全体	9.1	7.3	0.8	75.9	5.5	0.2	0.2	0.6	0.5	7,347

図表 5-2-16 グループ構成と交通手段—国営公園

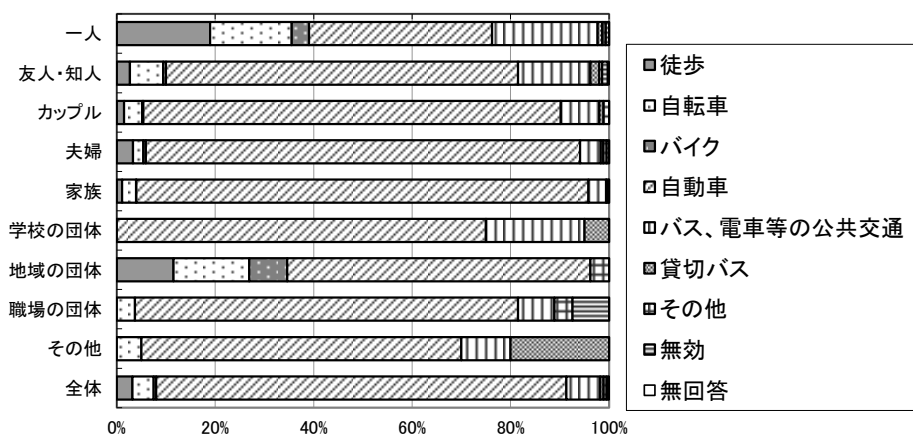

単位：%

	徒歩	自転車	バイク	自動車	バス、電車等の公共交通	貸切バス	その他	無効	無回答	回答数(票)
一人	19.0	16.6	3.5	37.2	21.5	0.9	0.7	0.7	0.0	452
友人・知人	2.7	6.7	0.6	71.4	14.7	1.8	0.6	1.1	0.3	787
カップル	1.5	3.7	0.2	84.8	7.8	0.9	1.1	0.0	0.0	461
夫婦	3.3	2.1	0.5	88.3	4.2	0.5	0.7	0.5	0.0	1,547
家族	1.1	2.8	0.1	91.7	3.6	0.1	0.4	0.1	0.0	2,886
学校の団体	0.0	0.0	0.0	75.0	20.0	5.0	0.0	0.0	0.0	20
地域の団体	11.5	15.4	7.7	61.5	0.0	0.0	3.8	0.0	0.0	26
職場の団体	0.0	3.7	0.0	77.8	7.4	0.0	3.7	7.4	0.0	27
その他	0.0	5.0	0.0	65.0	10.0	20.0	0.0	0.0	0.0	40
全体	3.2	4.3	0.5	83.4	6.9	0.7	0.6	0.4	0.1	6,297

図表 5-2-17 グループ構成と交通手段—全体（経年）（1）

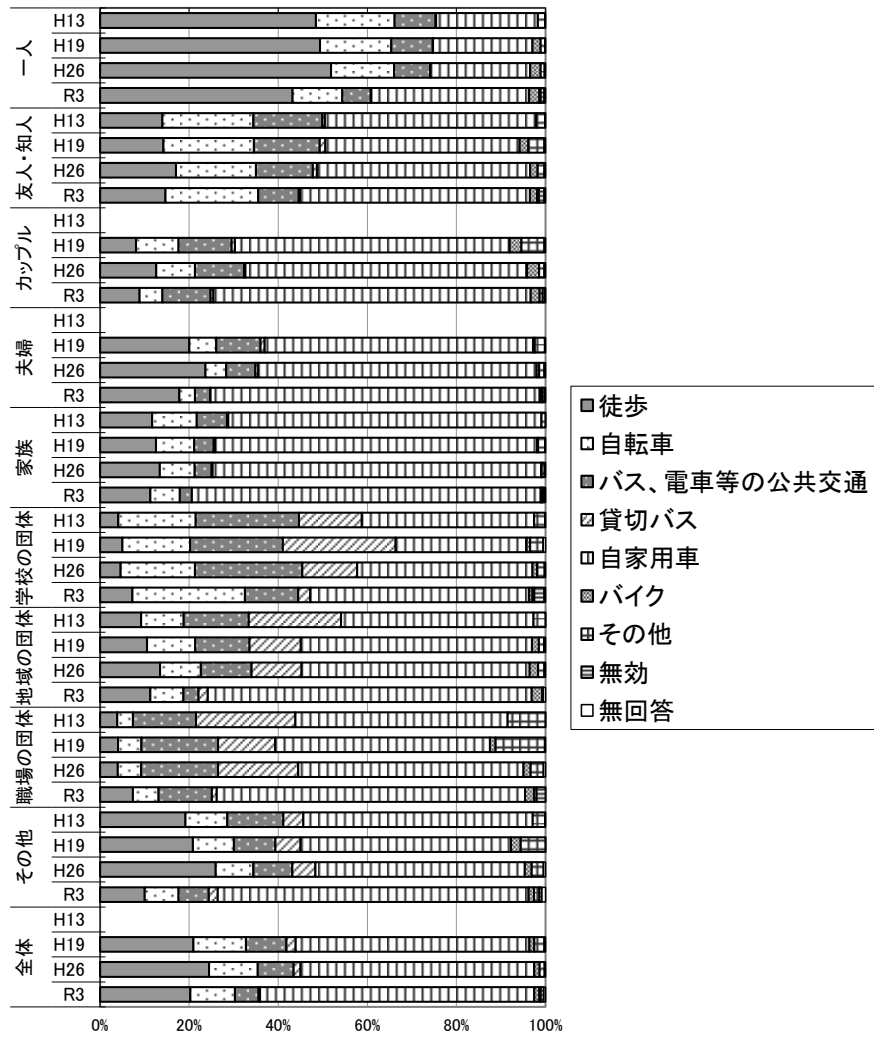

図表 5-2-18 グループ構成と交通手段—全体（経年）（2）

単位：%

		徒歩	自転車	バス、電車等の公共交通	貸切バス	自家用車	バイク	その他	無効	無回答	回答数 (票)
一人	H13	48.5	17.7	9.2	0.1	22.9		1.6		0.1	7,517
	H19	49.4	16.0	9.3	0.1	22.3	1.9	1.0		0.1	8,325
	H26	51.8	14.2	8.1	0.1	22.4	2.4	0.9		0.2	9,654
	R3	43.2	11.2	6.4	0.1	35.4	2.3	0.3	0.8	0.3	10,088
友人・知人	H13	14.0	20.4	15.5	0.6	47.4		2.0		0.1	7,941
	H19	14.2	20.3	14.8	1.2	43.6	1.9	3.6		0.3	6,168
	H26	17.1	17.9	12.8	0.9	47.9	1.7	1.5		0.3	6,488
	R3	14.7	20.8	9.1	0.3	51.6	1.6	0.4	1.2	0.3	6,181
カップル	H13										
	H19	8.1	9.5	11.9	0.8	61.7	2.7	5.1		0.3	1,320
	H26	12.6	8.7	11.0	0.3	63.2	2.7	1.1		0.3	1,037
	R3	8.9	5.1	10.8	0.6	71.2	2.0	0.7	0.5	0.1	1,133
夫婦	H13										
	H19	20.0	6.0	10.0	0.9	60.2	0.4	2.3		0.1	5,372
	H26	23.7	4.7	6.5	0.6	62.5	0.6	1.2		0.3	5,363
	R3	17.8	3.5	3.4	0.1	73.8	0.4	0.3	0.5	0.1	6,147
家族	H13	11.7	10.0	6.8	0.3	70.3		0.9		0.0	19,373
	H19	12.6	8.6	4.4	0.3	72.2	0.2	1.6		0.1	15,041
	H26	13.4	7.8	3.8	0.3	73.7	0.1	0.7		0.2	13,254
	R3	11.3	6.6	2.7	0.0	78.3	0.2	0.2	0.4	0.3	14,399
学校の団体	H13	4.1	17.4	23.2	14.1	38.7		2.5		0.1	1,321
	H19	5.0	15.1	20.8	25.3	29.4	0.8	2.9		0.5	1,367
	H26	4.6	16.7	24.1	12.3	39.4	1.0	1.7		0.2	1,259
	R3	7.3	25.2	12.0	2.7	49.1	0.8	0.4	2.2	0.3	1,162
地域の団体	H13	9.2	9.6	14.6	20.7	43.2		2.7		0.0	1,319
	H19	10.6	10.8	12.2	11.5	51.8	1.6	1.2		0.3	1,466
	H26	13.5	9.1	11.4	11.2	51.2	1.9	1.4		0.3	1,399
	R3	11.3	7.4	3.4	2.1	72.7	2.4	0.1	0.1	0.5	825
職場の団体	H13	3.9	3.5	14.1	22.3	47.6		8.5		0.0	659
	H19	4.0	5.3	17.2	12.8	48.2	1.2	11.1		0.2	570
	H26	4.0	5.3	17.2	18.0	50.6	1.6	2.9		0.5	614
	R3	7.4	5.7	12.0	1.1	69.1	2.0	0.6	2.0	0.0	349
その他	H13	19.2	9.4	12.6	4.5	51.5		2.8		0.1	1,010
	H19	20.8	9.2	9.3	5.7	47.2	2.2	5.6		0.0	1,042
	H26	26.0	8.4	8.7	5.2	47.0	1.5	2.6		0.5	1,075
	R3	10.0	7.6	6.8	2.0	69.7	1.2	1.2	0.6	0.8	488
全体	H13										
	H19	20.9	11.8	9.1	2.1	52.5	1.1	2.2		0.3	40,816
	H26	24.5	10.9	8.1	1.5	52.5	1.2	1.1		0.2	40,351
	R3	20.3	10.0	5.3	0.3	61.6	1.1	0.3	0.7	0.4	41,523

(3) グループ構成と公園を知ったきっかけ

■全体

- ・いずれのグループ構成も「いつも来ている」の回答が最も高いが、特に「友人・知人」、「夫婦」、「家族」、「地域の団体」では50%以上、「一人」では70%以上を占めた。また「友人・知人」、「カップル」、「職場の団体」で、「人から聞いて」が比較的多く20%前後となった。

■住区基幹公園

- ・住区基幹公園では「いつも来ている」の比率は高く、「一人」で約70%となった。

■都市基幹公園、広域公園、国営公園

- ・都市基幹公園、広域公園でも「いつも来ている」の比率は高く、「カップル」を除くグループ構成でおおむね40%を超えており、特に「一人」では住区基幹公園同様70%を超えている。「カップル」は、「たまたま通りかかった」が他グループ構成に比べ高い比率で15~25%程度を占めた。
- ・国営公園では、「いつも来ている」の比率が他の公園種別に比べ低かった。また、「テレビ・ラジオ・雑誌等の紹介」が他の公園種別より高かった。「カップル」では「SNSでみて」が15.4%を占めていた。

■経年

- ・前回調査の平成26年度と比べて、公園全体では「学校・地域・職場の団体」は、「いつも来ている」の比率が増加していたが、「ポスター・チラシを見て」は減少していた。

図表 5-2-19 グループ構成と公園を知ったきっかけ（全体）

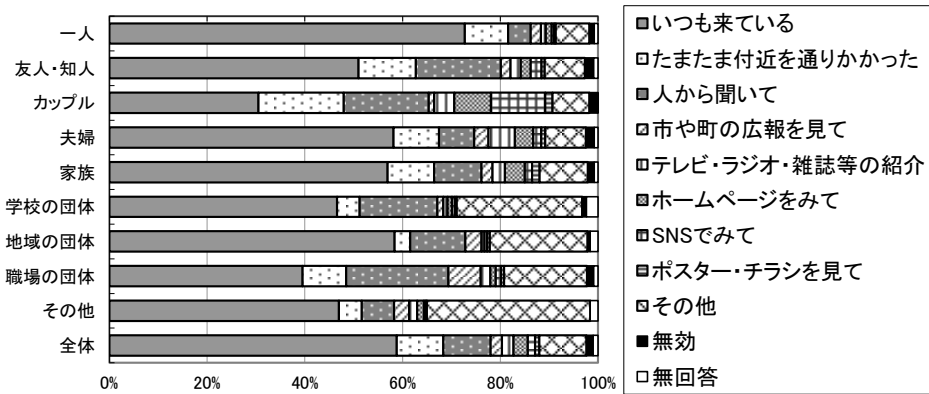

単位：%

	いつも来ている	たまたま付近を通りかかった	人から聞いて	市や町の広報を見て	テレビ・ラジオ・雑誌等の紹介	ホームページをみて	SNSでみて	ポスター・チラシを見て	その他	無効	無回答	回答数(票)
一人	72.8	8.9	4.6	2.1	1.0	1.2	0.5	0.3	6.9	1.0	0.8	10,088
友人・知人	51.0	11.7	17.4	2.0	2.1	2.0	2.2	0.7	8.2	1.8	0.9	6,181
カップル	30.5	17.4	17.4	1.1	4.1	7.5	11.1	1.5	7.5	1.7	0.1	1,133
夫婦	58.1	9.3	7.2	2.9	5.4	3.7	1.7	0.8	8.3	1.7	0.8	6,147
家族	57.0	9.5	9.7	2.3	2.5	4.1	1.5	1.5	9.9	1.3	0.8	14,399
学校の団体	46.6	4.6	15.9	1.2	0.9	0.9	0.6	0.4	25.6	0.9	2.4	1,162
地域の団体	58.4	3.2	11.3	3.3	0.6	0.6	0.0	0.5	20.0	0.6	1.6	825
職場の団体	39.5	8.9	20.9	6.6	2.0	1.1	1.1	0.6	16.9	1.4	0.9	349
その他	46.9	4.7	6.6	3.1	1.6	1.4	0.4	0.2	33.4	0.0	1.6	488
全体	58.8	9.5	9.7	2.3	2.4	2.9	1.5	0.9	9.6	1.4	1.0	41,523

図表 5-2-20 グループ構成と公園を知ったきっかけ—街区公園

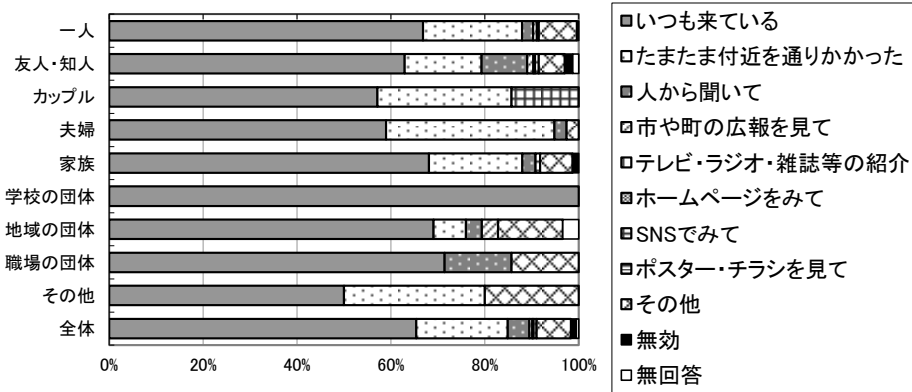

単位：%

	いつも来ている	たまたま付近を通りかかった	人から聞いて	市や町の広報を見て	テレビ・ラジオ・雑誌等の紹介	ホームページをみて	SNSでみて	ポスター・チラシを見て	その他	無効	無回答	回答数(票)
一人	66.8	21.1	2.4	0.8	0.4	0.0	0.0	0.0	8.1	0.4	0.0	247
友人・知人	63.0	16.4	9.7	1.3	0.4	0.0	0.8	0.0	5.5	1.7	1.3	238
カップル	57.1	28.6	0.0	0.0	0.0	0.0	14.3	0.0	0.0	0.0	0.0	7
夫婦	59.0	35.9	2.6	0.0	0.0	0.0	0.0	0.0	2.6	0.0	0.0	39
家族	68.0	19.9	2.8	0.0	0.0	0.0	1.0	0.0	6.9	1.3	0.0	391
学校の団体	100.0	0.0	0.0	0.0	0.0	0.0	0.0	0.0	0.0	0.0	0.0	1
地域の団体	69.0	6.9	3.4	3.4	0.0	0.0	0.0	0.0	13.8	0.0	3.4	29
職場の団体	71.4	0.0	14.3	0.0	0.0	0.0	0.0	0.0	14.3	0.0	0.0	7
その他	50.0	30.0	0.0	0.0	0.0	0.0	0.0	0.0	20.0	0.0	0.0	10
全体	65.4	19.5	4.6	0.6	0.2	0.0	0.7	0.0	7.3	1.2	0.5	992

図表 5-2-21 グループ構成と公園を知ったきっかけー近隣公園

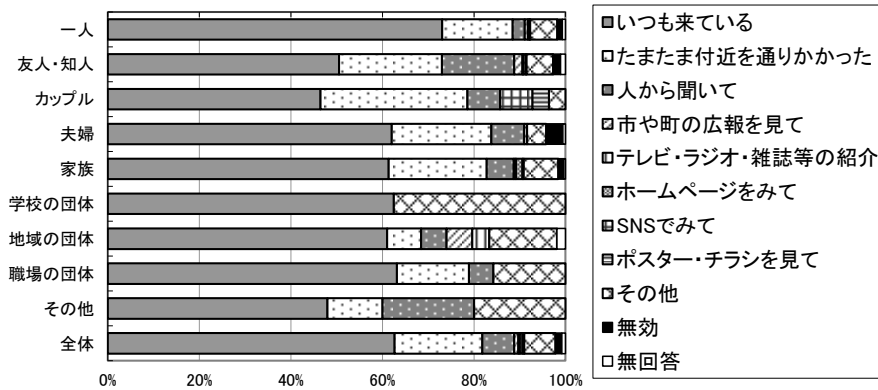

単位: %

	いつも来ている	たまたま付近を通りかかった	人から聞いて	市や町の広報を見て	テレビ・ラジオ・雑誌等の紹介	ホームページをみて	SNSでみて	ポスター・チラシを見て	その他	無効	無回答	回答数(票)
一人	72.9	15.4	2.6	0.7	0.3	0.1	0.1	0.0	5.9	1.1	0.7	875
友人・知人	50.5	22.5	15.8	1.8	0.0	0.2	0.5	0.2	5.8	1.6	1.1	551
カップル	46.4	32.1	7.1	0.0	0.0	0.0	7.1	3.6	3.6	0.0	0.0	28
夫婦	62.0	21.7	7.2	0.6	0.0	0.0	0.0	0.0	4.2	3.6	0.6	166
家族	61.3	21.4	5.9	0.3	0.2	1.4	0.3	0.0	7.5	1.2	0.4	931
学校の団体	62.5	0.0	0.0	0.0	0.0	0.0	0.0	0.0	37.5	0.0	0.0	8
地域の団体	61.1	7.4	5.6	5.6	3.7	0.0	0.0	0.0	14.8	0.0	1.9	54
職場の団体	63.2	15.8	5.3	0.0	0.0	0.0	0.0	0.0	15.8	0.0	0.0	19
その他	48.0	12.0	20.0	0.0	0.0	0.0	0.0	0.0	20.0	0.0	0.0	25
全体	62.7	19.2	7.0	0.9	0.3	0.6	0.3	0.1	6.8	1.4	0.8	2,700

図表 5-2-22 グループ構成と公園を知ったきっかけー地区公園

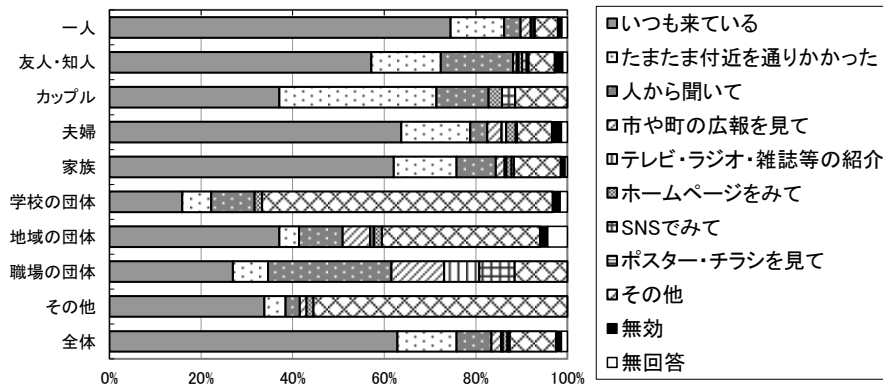

単位: %

	いつも来ている	たまたま付近を通りかかった	人から聞いて	市や町の広報を見て	テレビ・ラジオ・雑誌等の紹介	ホームページをみて	SNSでみて	ポスター・チラシを見て	その他	無効	無回答	回答数(票)
一人	74.5	11.7	3.6	2.2	0.2	0.5	0.2	0.0	5.0	0.9	1.2	1,212
友人・知人	57.3	15.2	15.8	0.8	0.4	0.8	1.0	0.4	5.7	1.8	1.0	513
カップル	37.1	34.3	11.4	0.0	0.0	2.9	2.9	0.0	11.4	0.0	0.0	35
夫婦	63.7	15.1	3.7	3.1	1.0	2.1	0.0	0.3	7.6	2.1	1.3	383
家族	62.0	13.7	8.6	1.9	0.4	1.1	0.5	0.0	10.2	1.0	0.5	1,135
学校の団体	15.9	6.3	9.5	0.0	0.0	1.6	0.0	0.0	63.5	1.6	1.6	63
地域の団体	37.1	4.3	9.5	6.0	0.9	1.7	0.0	0.0	34.5	1.7	4.3	116
職場の団体	26.9	7.7	26.9	11.5	7.7	0.0	7.7	0.0	11.5	0.0	0.0	26
その他	33.8	4.6	3.1	1.5	0.0	1.5	0.0	0.0	55.4	0.0	0.0	65
全体	62.9	12.9	7.6	2.1	0.4	1.0	0.4	0.1	10.1	1.2	1.3	3,622

図表 5-2-23 グループ構成と公園を知ったきっかけ—運動公園

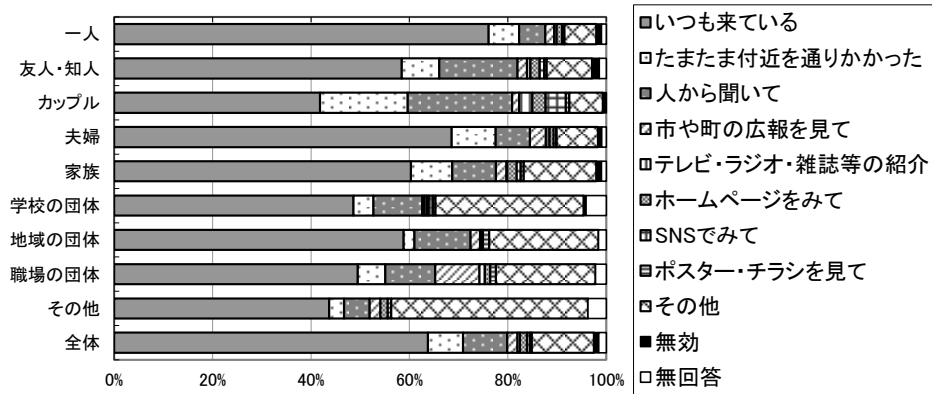

単位：%

	いつも来ている	たまたま付近を通りかかった	人から聞いて	市や町の広報を見て	テレビ・ラジオ・雑誌等の紹介	ホームページをみて	SNSでみて	ポスター・チラシを見て	その他	無効	無回答	回答数(票)
一人	76.2	6.2	5.3	1.8	0.5	1.1	0.4	0.1	6.5	1.0	1.0	2,285
友人・知人	58.4	7.6	15.9	1.9	0.7	1.9	0.9	0.5	9.2	1.5	1.4	1,291
カップル	41.8	17.8	21.2	1.4	2.7	2.7	4.1	0.7	6.8	0.7	0.0	146
夫婦	68.6	8.9	7.0	3.2	0.8	0.8	0.5	0.1	8.4	0.8	0.9	877
家族	60.3	8.4	8.9	2.1	0.2	1.9	0.8	0.6	14.8	1.0	1.0	2,161
学校の団体	48.6	4.1	9.9	0.4	0.5	0.4	0.9	0.5	30.1	0.5	4.1	564
地域の団体	58.9	2.2	11.4	1.9	0.3	0.3	0.0	1.3	22.2	0.0	1.6	316
職場の団体	49.4	5.6	10.1	9.0	1.1	1.1	0.0	1.1	20.2	0.0	2.2	89
その他	43.7	3.0	5.2	2.2	0.0	1.5	0.0	0.7	40.0	0.0	3.7	135
全体	63.7	7.1	9.0	2.1	0.5	1.4	0.6	0.4	12.6	1.0	1.5	8,035

図表 5-2-24 グループ構成と公園を知ったきっかけ—総合公園

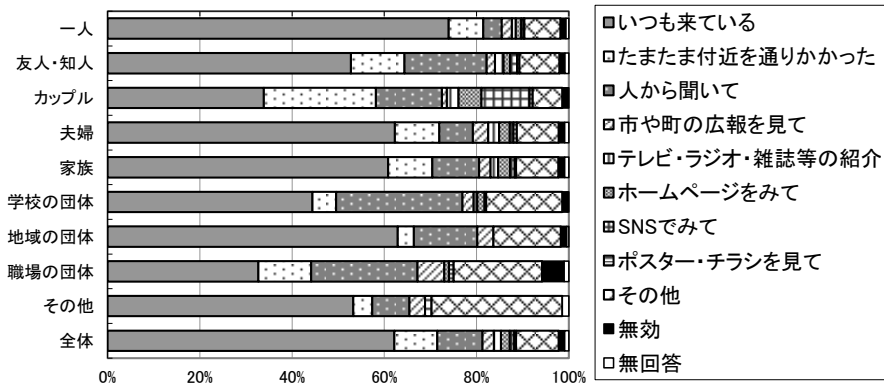

単位：%

	いつも来ている	たまたま付近を通りかかった	人から聞いて	市や町の広報を見て	テレビ・ラジオ・雑誌等の紹介	ホームページをみて	SNSでみて	ポスター・チラシを見て	その他	無効	無回答	回答数(票)
一人	74.0	7.5	4.0	2.2	0.8	1.2	0.5	0.2	7.8	1.2	0.6	3,546
友人・知人	52.7	11.6	17.8	1.8	1.9	1.4	1.5	0.5	8.7	1.2	0.8	1,772
カップル	33.9	24.3	14.3	1.1	2.5	5.0	10.4	0.7	6.4	1.4	0.0	280
夫婦	62.4	9.7	7.3	3.3	2.4	2.3	0.8	0.7	9.1	1.3	0.9	1,862
家族	60.7	9.6	10.1	2.5	1.6	2.6	1.0	0.3	9.2	1.3	0.9	3,981
学校の団体	44.4	5.1	27.4	2.4	0.8	1.6	0.0	0.3	16.5	1.1	0.3	369
地域の団体	62.8	3.5	13.7	3.5	0.0	0.0	0.0	0.0	14.6	1.3	0.4	226
職場の団体	32.7	11.5	23.1	5.8	0.0	1.0	0.0	1.0	19.2	4.8	1.0	104
その他	53.4	4.1	8.1	3.4	0.0	0.0	1.4	0.0	28.4	0.0	1.4	148
全体	62.2	9.3	9.8	2.5	1.5	1.9	1.0	0.4	9.2	1.3	0.9	12,530

図表 5-2-25 グループ構成と公園を知ったきっかけー広域公園

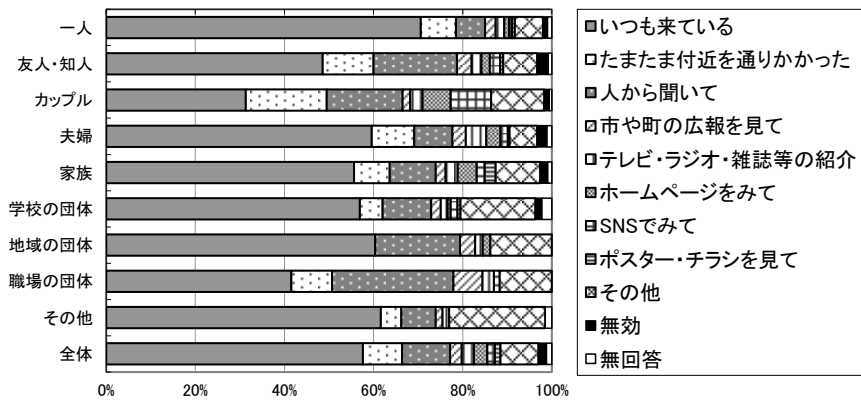

単位: %

	いつも来ている	たまたま付近を通りかかった	人から聞いて	市や町の広報を見て	テレビ・ラジオ・雑誌等の紹介	ホームページをみて	SNSでみて	ポスター・チラシを見て	その他	無効	無回答	回答数(票)
一人	70.6	7.9	6.5	2.4	1.9	1.1	0.7	0.6	6.3	1.0	1.0	1,471
友人・知人	48.6	11.4	18.7	3.3	2.2	1.9	2.3	0.7	7.6	2.5	0.8	1,029
カップル	31.3	18.2	17.0	1.7	2.8	6.3	9.1	0.0	11.9	1.1	0.6	176
夫婦	59.6	9.5	8.6	3.0	4.6	3.2	1.6	0.4	6.2	2.2	1.1	1,273
家族	55.5	8.0	10.3	2.2	2.7	4.3	1.8	2.4	10.0	1.7	0.9	2,914
学校の団体	56.9	5.1	10.9	2.2	1.5	0.7	1.5	0.7	16.8	1.5	2.2	137
地域の団体	60.3	0.0	19.0	3.4	1.7	1.7	0.0	0.0	13.8	0.0	0.0	58
職場の団体	41.6	9.1	27.3	6.5	2.6	0.0	1.3	0.0	11.7	0.0	0.0	77
その他	61.5	4.6	7.7	1.5	1.5	0.0	0.0	0.0	21.5	0.0	1.5	65
全体	57.6	8.8	10.8	2.6	2.7	3.0	1.7	1.3	8.5	1.8	1.2	7,347

図表 5-2-26 グループ構成と公園を知ったきっかけー国営公園

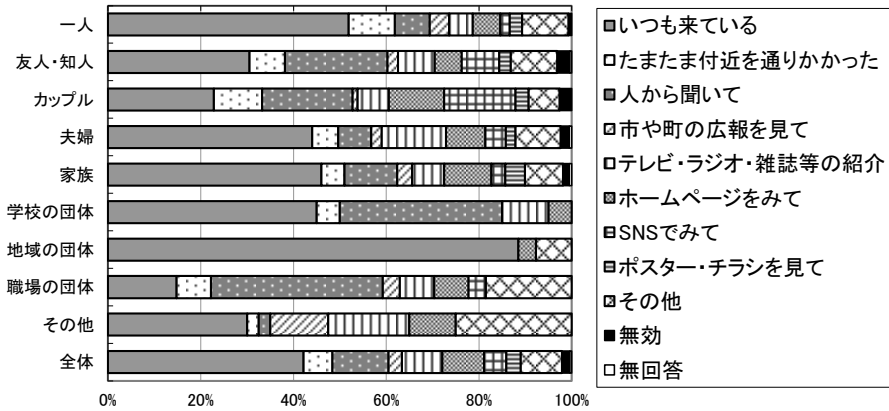

単位: %

	いつも来ている	たまたま付近を通りかかった	人から聞いて	市や町の広報を見て	テレビ・ラジオ・雑誌等の紹介	ホームページをみて	SNSでみて	ポスター・チラシを見て	その他	無効	無回答	回答数(票)
一人	52.0	10.0	7.5	4.2	5.1	6.0	2.0	2.7	10.0	0.7	0.0	452
友人・知人	30.5	7.6	22.1	2.3	7.9	5.8	8.1	2.5	10.0	2.7	0.4	787
カップル	22.8	10.4	19.5	1.1	6.7	11.9	15.4	2.8	6.7	2.6	0.0	461
夫婦	44.0	5.6	7.1	2.3	13.8	8.5	4.4	2.1	9.7	1.9	0.5	1,547
家族	46.0	5.0	11.4	3.2	6.9	10.2	3.0	4.2	8.2	1.4	0.5	2,886
学校の団体	45.0	5.0	35.0	0.0	10.0	5.0	0.0	0.0	0.0	0.0	0.0	20
地域の団体	88.5	0.0	0.0	0.0	0.0	3.8	0.0	0.0	7.7	0.0	0.0	26
職場の団体	14.8	7.4	37.0	3.7	7.4	7.4	3.7	0.0	18.5	0.0	0.0	27
その他	30.0	2.5	2.5	12.5	17.5	10.0	0.0	0.0	25.0	0.0	0.0	40
全体	42.2	6.2	12.1	2.9	8.7	9.0	4.8	3.1	8.9	1.7	0.4	6,297

図表 5-2-27 グループ構成と公園を知ったきっかけ-全体（経年）

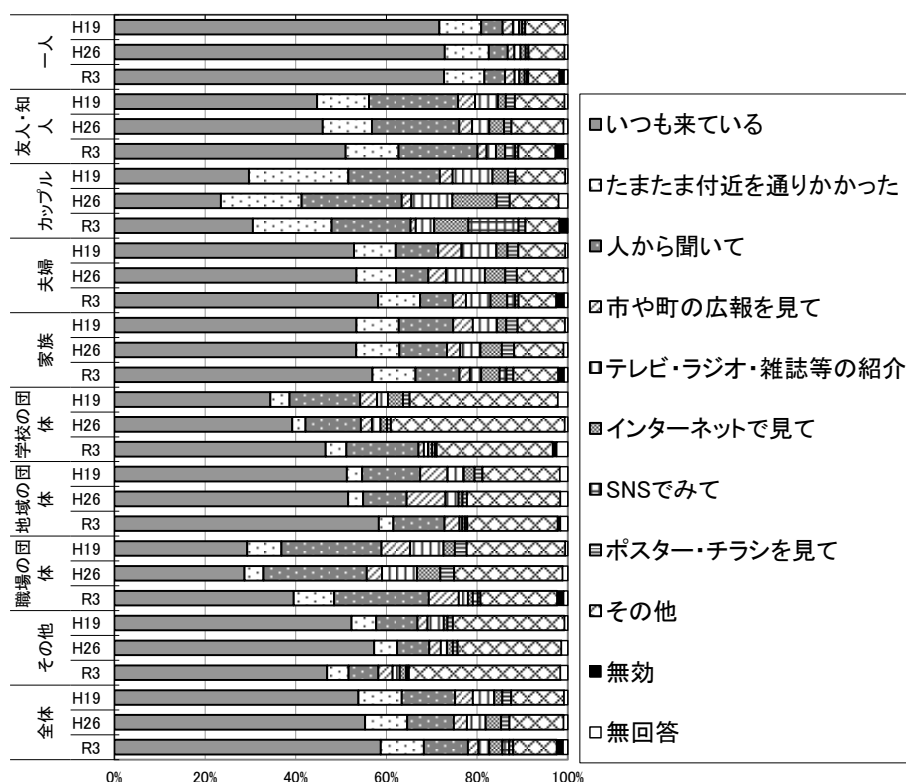

単位：%

		いつも来ている	たまたま付近を通りかかった	人から聞いて	市や町の広報を見て	テレビ・ラジオ・雑誌等の紹介	インターネットで見て	SNSでみて	ポスター・チラシを見て	その他	無効	無回答	回答数(票)
一人	H19	71.7	9.2	4.7	2.3	1.3	0.7		0.7	8.8		0.5	8,325
	H26	72.9	9.7	4.2	1.5	1.4	1.1		0.6	8.0		0.7	9,654
	R3	72.8	8.9	4.6	2.1	1.0	1.2	0.5	0.3	6.9	1.0	0.8	10,088
友人・知人	H19	44.7	11.4	19.6	3.7	5.1	1.7		2.0	10.9		0.7	6,168
	H26	46.0	10.9	19.2	2.8	3.8	3.2		1.6	11.5		0.9	6,488
	R3	51.0	11.7	17.4	2.0	2.1	2.0	2.2	0.7	8.2	1.8	0.9	6,181
カップル	H19	29.7	21.9	20.2	2.8	8.8	3.4		1.7	11.0		0.5	1,320
	H26	23.5	17.8	22.1	2.1	9.1	9.8		2.8	10.8		2.0	1,037
	R3	30.5	17.4	17.4	1.1	4.1	7.5	11.1	1.5	7.5	1.7	0.1	1,133
夫婦	H19	52.8	9.2	9.3	5.2	7.7	2.4		2.4	10.4		0.5	5,372
	H26	53.4	8.8	7.1	3.9	8.6	4.5		2.5	10.3		0.9	5,363
	R3	58.1	9.3	7.2	2.9	5.4	3.7	1.7	0.8	8.3	1.7	0.8	6,147
家族	H19	53.4	9.3	12.0	4.3	5.3	2.0		2.5	10.5		0.6	15,041
	H26	53.4	9.5	10.5	3.0	4.5	4.7		2.7	10.9		0.9	13,254
	R3	57.0	9.5	9.7	2.3	2.5	4.1	1.5	1.5	9.9	1.3	0.8	14,399
学校の団体	H19	34.4	4.2	15.6	3.7	2.4	3.3		1.5	32.8		2.1	1,367
	H26	39.2	2.9	12.2	2.4	1.9	1.4		0.9	38.4		0.6	1,259
	R3	46.6	4.6	15.9	1.2	0.9	0.9	0.6	0.4	25.6	0.9	2.4	1,162
地域の団体	H19	51.3	3.3	12.8	6.0	3.6	2.4		1.7	17.1		1.7	1,466
	H26	51.6	3.3	9.6	8.6	2.9	0.8		1.0	20.6		1.6	1,399
	R3	58.4	3.2	11.3	3.3	0.6	0.6	0.0	0.5	20.0	0.6	1.6	825
職場の団体	H19	29.3	7.5	22.1	6.3	7.4	2.5		2.6	21.8		0.5	570
	H26	28.7	4.2	22.8	3.4	7.7	5.1		3.0	23.9		1.1	614
	R3	39.5	8.9	20.9	6.6	2.0	1.1	1.1	0.6	16.9	1.4	0.9	349
その他	H19	52.3	5.5	9.1	2.2	3.6	0.9		1.2	24.7		0.7	1,042
	H26	57.3	5.0	7.1	2.6	1.4	1.3		1.0	22.9		1.4	1,075
	R3	46.9	4.7	6.6	3.1	1.6	1.4	0.4	0.2	33.4	0.0	1.6	488
全体	H19	53.9	9.5	11.8	3.9	4.7	1.8		1.9	11.7		0.8	40,816
	H26	55.3	9.3	10.4	2.9	4.1	3.4		1.8	11.9		0.9	40,351
	R3	58.8	9.5	9.7	2.3	2.4	2.9	1.5	0.9	9.6	1.4	1.0	41,523

(4) グループ構成と公園を選択した理由

■全体

- ・全体に「近い」の比率が高く、特に「一人」では1位で51.7%であった。また、「知人・友人」、「夫婦」、「家族」でも3位以上で、比率は35%程度となった。次いで比率が高いのは「緑が多い」で、特に「夫婦」、「カップル」では「近い」よりも比率が高く、1位であった。
- ・「学校・地域の団体」では「スポーツ施設がある」の順位が45%程度を占め1位であった。
- ・「家族」では「広い」が1位で、比率は37.5%であった。

■住区基幹公園

- ・「近い」の回答は、街区公園の「職場の団体」を除く全てのグループ構成で比率が高く55～75%程度で、近隣、地区公園でも「一人」、「友人・知人」、「カップル」、「夫婦」、「家族」で40～60%程度で1位に入っていた。
- ・「家族」では「遊具や子どもの遊び場が充実している」が2位または3位で、30～35%程度を占めている。

■都市基幹公園、広域公園、国営公園

- ・都市基幹公園でも「近い」の回答は、「一人」、「夫婦」のグループ構成で1位となり、40～50%程度の比率であった。
- ・都市基幹公園では、「家族」で、「遊具や子どもの遊び場が充実している」が20～30%程度を占め、他のグループ構成より高比率であった。「学校・地域の団体」で「スポーツ施設がある」の順位が高く、25～55%程度の高比率となった。「学校・地域の団体」で「スポーツ施設がある」の比率が総合公園も含めて1位であった。
- ・国営公園では「緑が多い」が1位になっているグループ構成が多いほか、「友人・知人」、「カップル」、「夫婦」で「きれい」の比率が高く40%以上となった。

■経年

- ・平成26年度と比べて、公園全体ではほぼ全てのグループで「近い」、「きれい」、「広い」が上位を占めていたのはほぼ変わらず、なかでも「広い」は「学校の団体」を除く、全てのグループで比率が上がっていた。

図表 5-2-28 グループ構成と公園を選択した理由（全体）

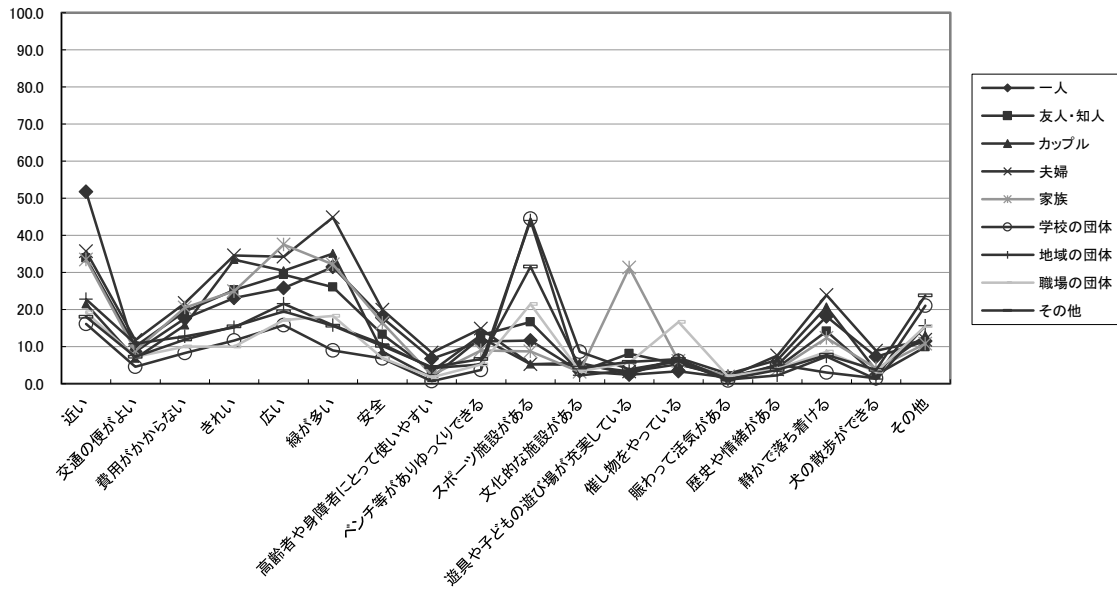

単位：％

	近い	交通の便がよい	費用がかからない	きれいな	広い	緑が多い	安全	高齢者や身障者にとって使いやすい	ベンチ等がありゆっくりできる	スポーツ施設がある
一人	51.7	8.6	17.6	23.1	25.8	31.5	17.8	6.7	11.4	11.6
友人・知人	33.9	10.1	19.5	25.3	29.4	26.0	13.3	3.4	13.1	16.6
カップル	21.5	6.8	15.8	33.5	30.4	35.1	8.6	1.6	12.4	5.3
夫婦	35.7	11.7	21.7	34.6	34.2	44.8	19.9	8.4	14.8	5.3
家族	33.5	8.9	20.5	24.9	37.5	32.2	16.4	2.3	9.0	8.7
学校の団体	16.1	4.6	8.3	11.6	15.8	9.0	6.8	0.7	3.7	44.5
地域の団体	22.8	10.8	12.8	15.2	21.6	15.8	10.7	4.2	5.2	44.0
職場の団体	19.2	7.2	10.0	10.0	17.2	18.3	6.9	1.7	5.2	21.5
その他	18.0	7.2	11.9	15.4	19.5	15.6	10.2	4.5	6.6	31.6
全体	37.0	9.3	19.0	25.4	31.3	31.6	16.0	4.5	10.8	12.2

	文化的な施設がある	遊具や子どもの遊び場が充実している	催し物ややっている	賑わって活気がある	歴史や情緒がある	静かで落ち着ける	犬の散歩ができる	その他	計	回答数(票)
一人	3.4	2.4	3.4	1.6	5.0	18.1	7.2	11.5	258.4	10,088
友人・知人	3.3	8.1	5.3	2.1	4.3	14.1	2.4	9.9	240.1	6,181
カップル	5.6	2.6	7.0	2.7	6.4	20.7	3.5	13.0	232.5	1,133
夫婦	5.1	3.3	5.3	1.8	7.6	23.9	8.9	11.8	298.8	6,147
家族	3.2	31.3	6.1	1.9	3.8	12.3	4.1	10.8	267.4	14,399
学校の団体	8.6	3.9	6.1	0.9	5.2	3.0	1.5	21.0	171.3	1,162
地域の団体	2.2	3.6	6.1	1.1	2.2	7.3	1.2	15.6	202.4	825
職場の団体	3.4	5.7	16.6	2.0	4.0	8.6	3.2	15.5	176.2	349
その他	4.3	5.9	6.6	1.2	3.7	7.8	3.7	23.8	197.5	488
全体	3.7	13.9	5.3	1.8	4.8	15.5	5.1	11.7	258.9	41,523

：各グループの比率の上位5位

図表 5-2-29 グループ構成と公園を選択した理由—街区公園

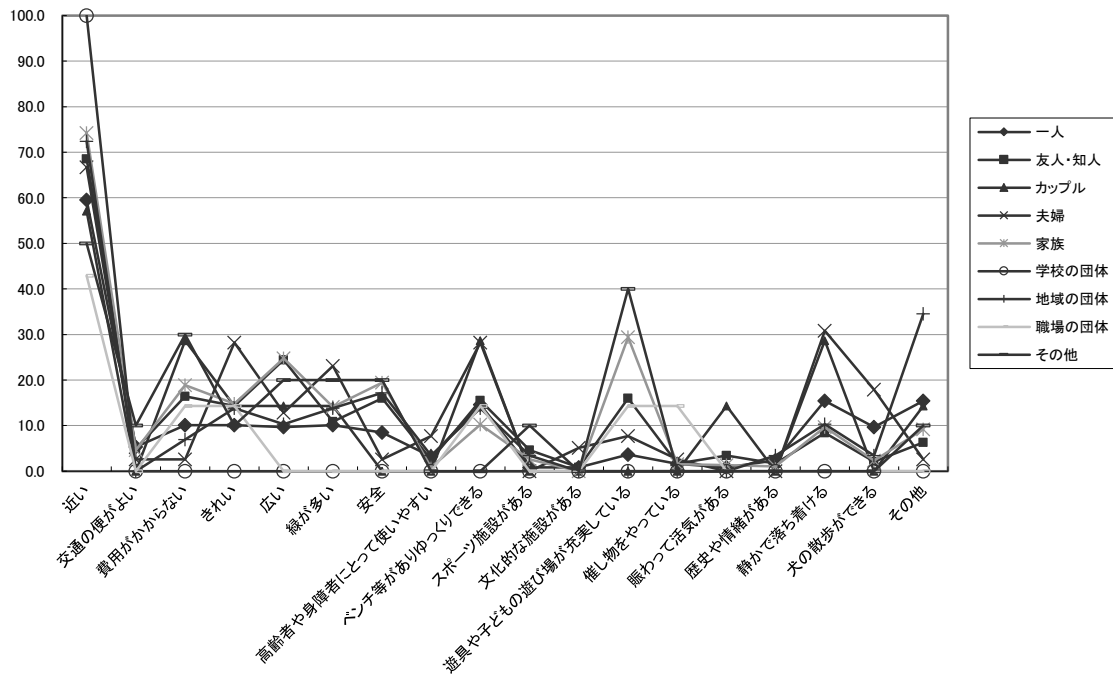

単位：％

	近い	交通の便がよい	費用がかからない	きれい	広い	緑が多い	安全	高齢者や身障者にとって使いやすい	ベンチ等がありゆつくりできる	スポーツ施設がある
一人	59.5	5.3	10.1	10.1	9.7	10.1	8.5	3.2	14.6	0.8
友人・知人	68.5	5.0	16.4	14.3	24.4	10.9	16.0	2.5	15.5	4.6
カップル	57.1	0.0	28.6	14.3	14.3	14.3	0.0	0.0	28.6	0.0
夫婦	66.7	2.6	2.6	28.2	12.8	23.1	2.6	7.7	28.2	0.0
家族	74.2	4.6	18.9	14.8	24.8	14.1	19.4	0.8	10.2	2.6
学校の団体	100.0	0.0	0.0	0.0	0.0	0.0	0.0	0.0	0.0	0.0
地域の団体	72.4	0.0	6.9	13.8	10.3	13.8	17.2	3.4	13.8	3.4
職場の団体	42.9	0.0	14.3	14.3	0.0	0.0	0.0	0.0	14.3	0.0
その他	50.0	10.0	30.0	10.0	20.0	20.0	20.0	0.0	0.0	10.0
全体	67.9	4.8	14.9	14.1	19.8	12.7	15.0	2.3	13.4	2.7

	文化的な施設がある	遊具や子どもの遊び場が充実している	催し物ややっている	賑わって活気がある	歴史や情緒がある	静かで落ち着ける	犬の散歩ができる	その他	計	回答数(票)
一人	0.8	3.6	1.6	0.8	2.4	15.4	9.7	15.4	181.6	247
友人・知人	0.8	16.0	1.7	3.4	1.7	8.4	2.1	6.3	218.5	238
カップル	0.0	0.0	0.0	14.3	0.0	28.6	0.0	14.3	214.4	7
夫婦	5.1	7.7	2.6	0.0	0.0	30.8	17.9	2.6	241.2	39
家族	0.0	29.4	1.5	1.3	1.0	9.7	2.3	9.2	238.8	391
学校の団体	0.0	0.0	0.0	0.0	0.0	0.0	0.0	0.0	100.0	1
地域の団体	0.0	0.0	0.0	0.0	3.4	10.3	3.4	34.5	206.6	29
職場の団体	0.0	14.3	14.3	0.0	0.0	0.0	0.0	0.0	114.4	7
その他	0.0	40.0	0.0	0.0	0.0	0.0	0.0	10.0	220.0	10
全体	0.6	18.5	1.8	1.7	1.6	11.7	4.7	10.5	218.7	992

：各グループの比率の上位5位

図表 5-2-30 グループ構成と公園を選択した理由—近隣公園

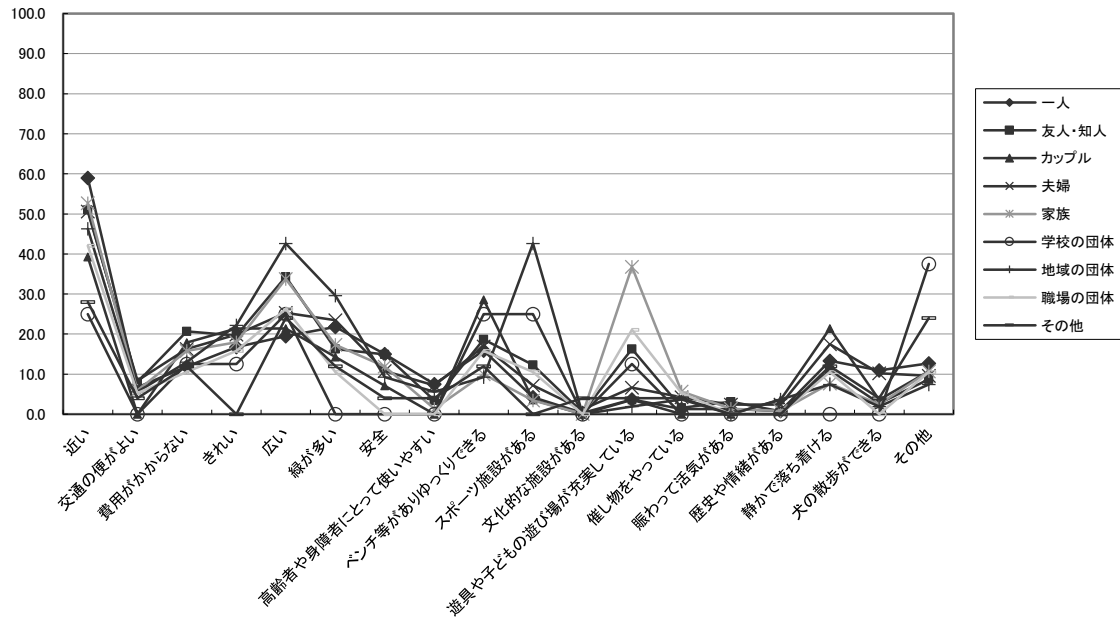

単位：%

	近い	交通の便がよい	費用がかからない	きれい	広い	緑が多い	安全	高齢者や身障者にとって使いやすい	ベンチ等がありゆつりできる	スポーツ施設がある
一人	59.0	6.7	11.9	16.8	19.5	21.8	15.0	7.5	15.9	4.2
友人・知人	51.0	8.0	20.7	19.6	34.3	16.3	14.9	3.4	18.7	12.3
カップル	39.3	0.0	17.9	21.4	21.4	14.3	7.1	0.0	28.6	3.6
夫婦	50.6	8.4	16.3	19.9	25.3	23.5	10.8	7.2	16.9	7.2
家族	52.7	5.9	15.8	18.0	33.8	17.3	11.9	1.4	10.0	3.4
学校の団体	25.0	0.0	12.5	12.5	25.0	0.0	0.0	0.0	25.0	25.0
地域の団体	46.3	5.6	13.0	22.2	42.6	29.6	9.3	5.6	9.3	42.6
職場の団体	42.1	5.3	10.5	15.8	26.3	10.5	0.0	0.0	15.8	10.5
その他	28.0	4.0	12.0	0.0	24.0	12.0	4.0	4.0	12.0	0.0
全体	53.6	6.7	15.4	18.1	28.7	19.1	13.3	4.3	14.4	6.8

	文化的な施設がある	遊具や子どもの遊び場が充実している	催し物ややっている	賑わって活気がある	歴史や情緒がある	静かで落ち着ける	犬の散歩ができる	その他	計	回答数(票)
一人	0.3	3.7	1.3	1.3	0.8	13.3	10.9	12.7	222.6	875
友人・知人	0.4	16.3	1.6	3.1	0.7	10.9	2.7	8.7	243.6	551
カップル	0.0	3.6	0.0	0.0	3.6	21.4	3.6	10.7	196.5	28
夫婦	1.2	6.6	4.2	2.4	2.4	17.5	10.2	9.6	240.2	166
家族	0.1	36.8	5.7	1.4	0.8	7.7	2.5	10.7	235.9	931
学校の団体	0.0	12.5	0.0	0.0	0.0	0.0	0.0	37.5	175.0	8
地域の団体	0.0	1.9	3.7	0.0	3.7	7.4	1.9	7.4	252.1	54
職場の団体	0.0	21.1	5.3	0.0	0.0	10.5	0.0	10.5	184.2	19
その他	4.0	4.0	4.0	0.0	0.0	12.0	4.0	24.0	152.0	25
全体	0.4	18.4	3.1	1.7	0.9	11.0	5.7	11.1	232.7	2,700

：各グループの比率の上位5位

図表 5-2-31 グループ構成と公園を選択した理由—地区公園

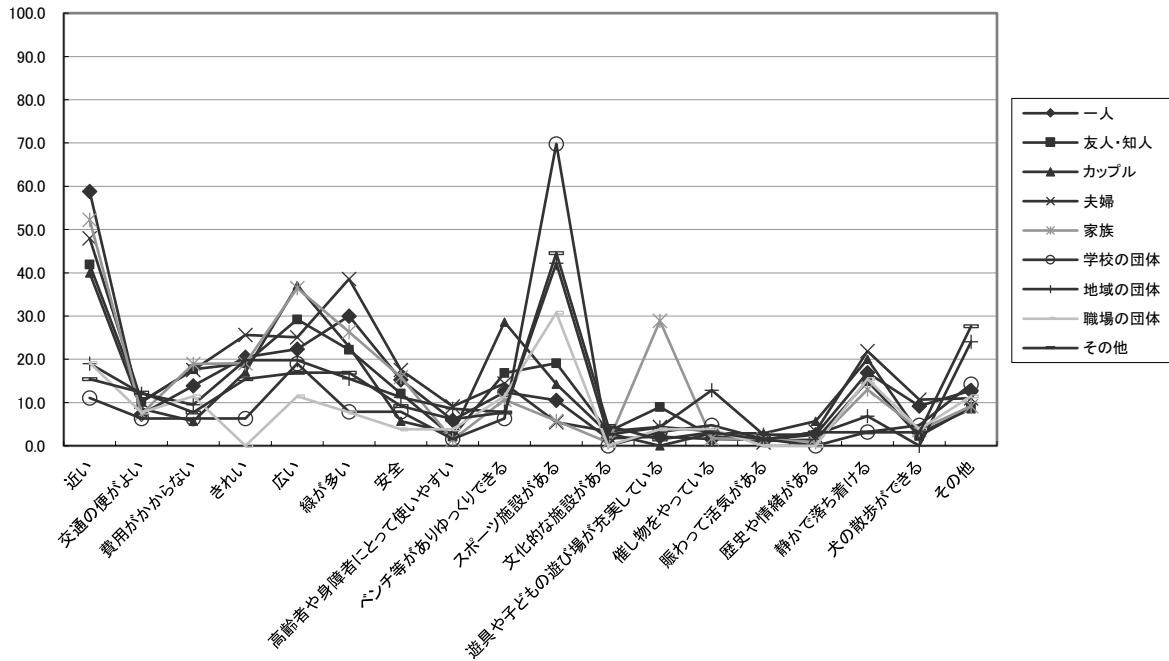

単位: %

	近い	交通の便がよい	費用がかからない	きれい	広い	緑が多い	安全	高齢者や身障者にとって使いやすい	ベンチ等がありゆつりできる	スポーツ施設がある
一人	58.8	7.3	13.9	20.5	22.4	30.0	15.3	5.9	12.4	10.5
友人・知人	41.9	10.1	17.7	19.1	29.2	22.2	12.1	2.1	16.8	19.1
カップル	40.0	8.6	5.7	17.1	37.1	22.9	5.7	2.9	28.6	14.3
夫婦	48.0	10.2	17.5	25.6	25.1	38.6	17.5	9.1	14.4	5.5
家族	52.3	7.4	18.9	19.1	36.5	26.3	15.9	1.4	10.7	5.8
学校の団体	11.1	6.3	6.3	6.3	19.0	7.9	7.9	1.6	6.3	69.8
地域の団体	19.0	12.1	9.5	19.8	19.8	15.5	11.2	8.6	7.8	42.2
職場の団体	19.2	7.7	11.5	0.0	11.5	7.7	3.8	3.8	11.5	30.8
その他	15.4	12.3	7.7	15.4	16.9	16.9	9.2	6.2	7.7	44.6
全体	49.5	8.4	15.9	20.0	28.0	27.1	14.6	4.1	12.4	12.6

	文化的な施設がある	遊具や子どもの遊び場が充実している	催し物ややっている	賑わって活気がある	歴史や情緒がある	静かで落ち着ける	犬の散歩ができる	その他	計	回答数(票)
一人	1.7	2.1	1.6	1.4	2.6	16.9	9.2	12.8	245.3	1,212
友人・知人	3.3	9.0	2.3	1.2	1.4	15.0	2.3	9.0	233.8	513
カップル	2.9	0.0	2.9	2.9	5.7	20.0	2.9	8.6	228.8	35
夫婦	3.4	4.4	3.4	0.8	3.4	21.9	10.7	11.0	270.5	383
家族	0.8	28.9	1.7	1.6	0.9	13.0	3.7	9.2	254.1	1,135
学校の団体	0.0	3.2	4.8	1.6	0.0	3.2	4.8	14.3	174.4	63
地域の団体	2.6	4.3	12.9	2.6	2.6	6.9	0.0	24.1	221.5	116
職場の団体	0.0	3.8	3.8	0.0	0.0	15.4	3.8	11.5	145.8	26
その他	4.6	1.5	3.1	1.5	3.1	3.1	3.1	27.7	200.0	65
全体	1.9	12.1	2.4	1.4	1.9	15.0	5.9	11.5	244.7	3,622

:各グループの比率の上位5位

図表 5-2-32 グループ構成と公園を選択した理由—運動公園

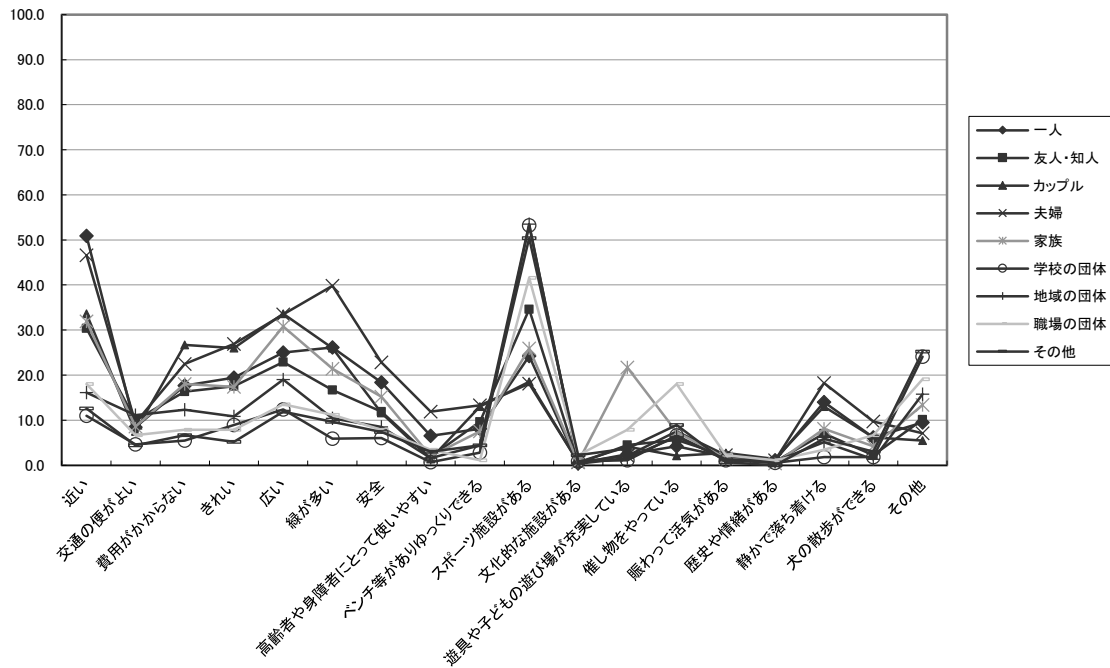

単位：%

	近い	交通の便がよい	費用がかからない	きれい	広い	緑が多い	安全	高齢者や身障者にとって使いやすい	ベンチ等がありゆっくりできる	スポーツ施設がある
一人	50.9	8.4	17.7	19.4	25.0	26.1	18.4	6.5	8.1	24.2
友人・知人	30.4	10.0	16.3	17.5	22.9	16.7	11.9	1.9	9.6	34.6
カップル	33.6	7.5	26.7	26.0	33.6	26.0	11.6	1.4	13.0	18.5
夫婦	46.6	9.4	22.5	26.9	33.5	39.8	22.8	11.9	13.3	18.1
家族	31.9	8.6	18.0	17.4	30.8	21.4	15.2	2.0	7.5	25.9
学校の団体	11.0	4.6	5.5	8.9	12.4	5.9	6.0	0.7	2.8	53.2
地域の団体	16.1	11.1	12.3	10.8	19.0	10.4	8.5	1.6	4.4	53.5
職場の団体	18.0	6.7	7.9	7.9	13.5	11.2	7.9	3.4	1.1	41.6
その他	12.6	4.4	6.7	5.2	11.9	9.6	7.4	3.0	4.4	50.4
全体	36.0	8.6	16.8	18.0	25.8	22.2	15.2	4.3	8.2	29.5

	文化的な施設がある	遊具や子どもの遊び場が充実している	催し物を行っている	賑わって活気がある	歴史や情緒がある	静かで落ち着ける	犬の散歩ができる	その他	計	回答数(票)
一人	0.4	2.4	4.2	1.9	1.1	14.0	6.2	9.5	244.4	2,285
友人・知人	0.4	4.5	5.6	2.1	0.8	7.0	2.2	10.1	204.5	1,291
カップル	0.7	4.1	2.1	2.7	1.4	13.0	6.2	5.5	233.6	146
夫婦	0.7	2.1	7.5	2.2	1.1	18.2	9.7	7.1	293.4	877
家族	0.7	21.7	7.4	1.5	0.4	8.1	4.2	13.4	236.1	2,161
学校の団体	0.9	1.1	6.6	1.1	0.5	1.8	1.8	24.1	148.9	564
地域の団体	0.3	1.6	6.3	1.3	0.9	5.1	1.3	15.8	180.3	316
職場の団体	2.2	7.9	18.0	2.2	1.1	3.4	6.7	19.1	179.8	89
その他	2.2	3.7	8.9	0.7	0.0	5.9	3.0	25.2	165.2	135
全体	0.7	8.1	6.1	1.8	0.8	10.1	4.8	12.0	229.0	8,035

：各グループの比率の上位5位

図表 5-2-33 グループ構成と公園を選択した理由—総合公園

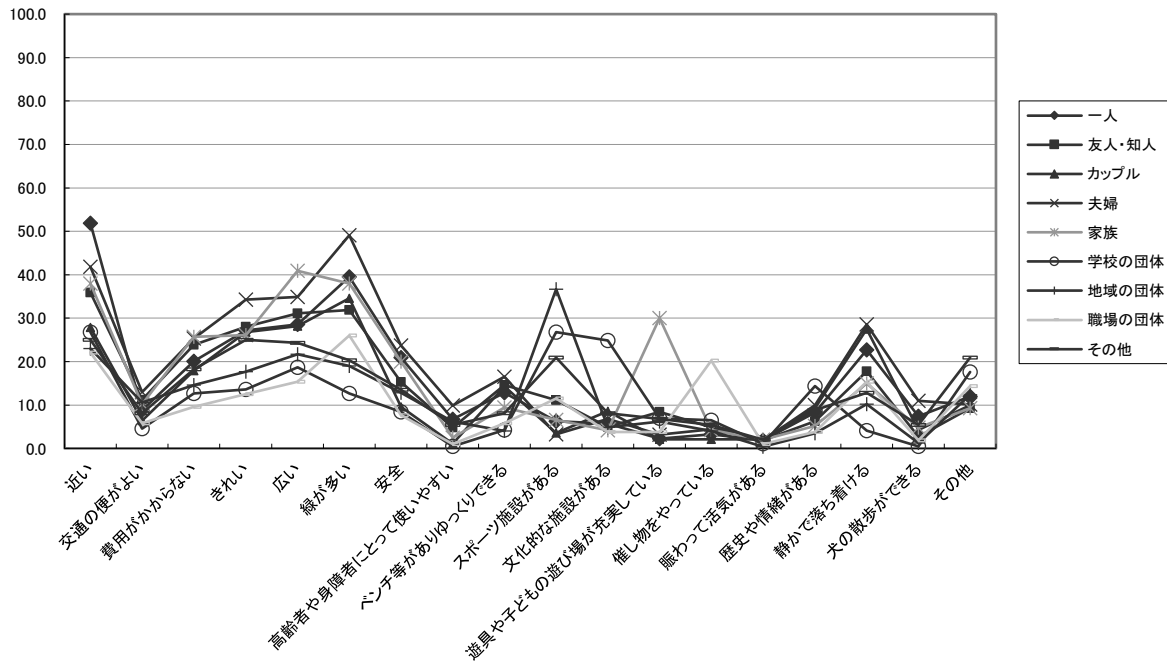

単位：％

	近い	交通の便がよい	費用がかからない	きれい	広い	緑が多い	安全	高齢者や身障者にとって使いやすい	ベンチ等がありゆつくりできる	スポーツ施設がある
一人	51.9	8.8	20.1	27.2	28.6	39.5	20.9	6.7	12.8	6.3
友人・知人	35.9	11.2	23.9	28.0	31.1	31.9	15.3	4.8	14.6	11.1
カップル	27.9	6.4	17.9	26.8	28.2	34.6	9.6	1.1	14.3	3.6
夫婦	41.8	13.0	25.3	34.3	34.9	49.1	23.7	9.9	16.5	3.3
家族	38.0	10.2	25.7	26.1	40.9	38.0	20.0	2.5	9.4	6.6
学校の団体	26.8	4.6	12.7	13.6	18.7	12.7	8.4	0.5	4.3	26.8
地域の団体	23.0	10.6	14.6	17.7	21.7	19.0	12.8	6.2	4.0	36.7
職場の団体	22.1	5.8	9.6	12.5	15.4	26.0	7.7	1.0	5.8	11.5
その他	25.0	8.1	18.2	25.0	24.3	20.3	13.5	5.4	8.1	20.9
全体	41.1	10.0	22.6	27.2	33.3	37.4	19.2	5.2	12.0	8.0

	文化的な施設がある	遊具や子どもの遊び場が充実している	催し物を行っている	賑わって活気がある	歴史や情緒がある	静かで落ち着ける	犬の散歩ができる	その他	計	回答数(票)
一人	5.7	2.3	3.3	1.9	8.3	22.7	7.4	12.0	286.4	3,546
友人・知人	5.0	8.4	4.9	1.9	6.3	17.8	2.7	9.3	264.1	1,772
カップル	8.6	2.1	2.1	2.1	9.3	27.5	4.3	10.0	236.4	280
夫婦	6.8	3.2	4.4	1.9	10.0	28.6	11.0	10.1	327.8	1,862
家族	4.2	30.0	4.3	2.0	5.2	15.0	4.8	9.3	292.2	3,981
学校の団体	24.9	7.0	6.5	1.1	14.4	4.1	0.5	17.6	205.2	369
地域の団体	4.9	6.2	4.0	0.4	3.5	10.2	1.3	12.4	209.2	226
職場の団体	3.8	3.8	20.2	1.0	3.8	15.4	1.9	14.4	181.7	104
その他	8.1	6.8	5.4	2.0	8.8	12.8	5.4	20.9	239.0	148
全体	5.9	12.7	4.3	1.9	7.3	19.4	5.9	10.7	284.1	12,530

：各グループの比率の上位5位

図表 5-2-34 グループ構成と公園を選択した理由—広域公園

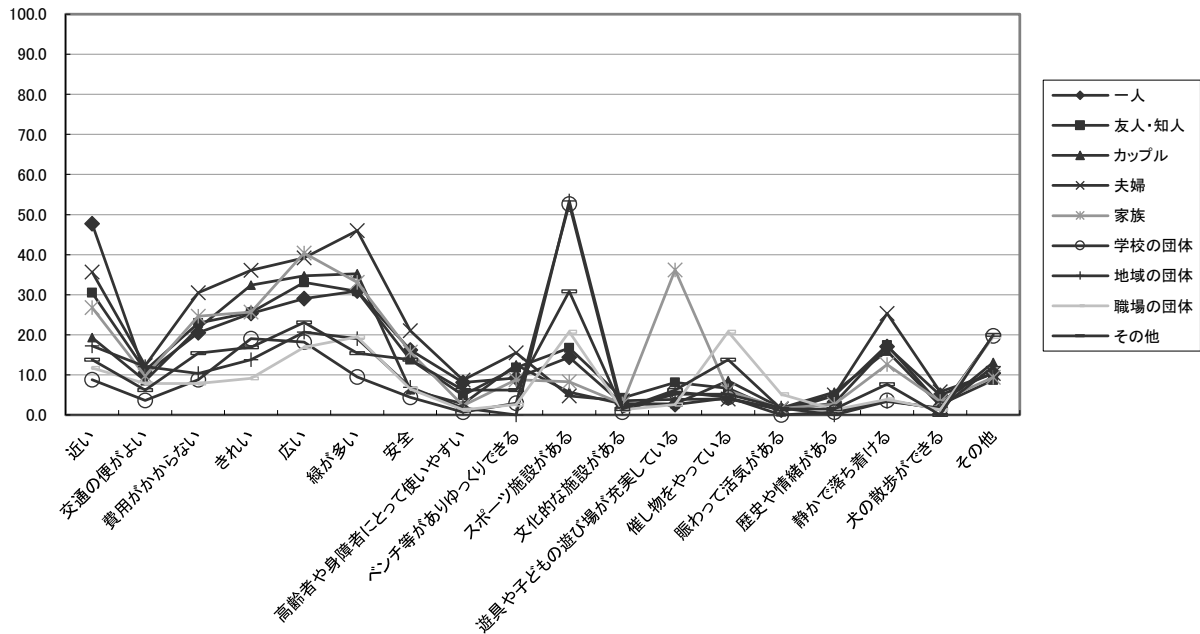

単位：%

	近い	交通の便がよい	費用がかからない	きれいな	広い	緑が多い	安全	高齢者や身障者にとって使いやすい	ベンチ等がありゆっくりできる	スポーツ施設がある
一人	47.7	10.2	20.5	25.3	29.0	30.9	16.2	8.1	9.2	14.4
友人・知人	30.5	11.1	22.9	25.6	33.1	30.8	13.8	4.9	11.8	16.7
カップル	19.3	8.5	21.6	32.4	34.7	35.2	6.3	2.8	12.5	5.7
夫婦	35.7	12.3	30.5	36.1	39.2	46.0	21.0	8.7	15.5	4.7
家族	26.8	9.7	24.6	25.7	40.4	33.1	15.7	2.3	8.8	8.3
学校の団体	8.8	3.6	8.8	19.0	18.2	9.5	4.4	0.7	2.9	52.6
地域の団体	17.2	12.1	10.3	13.8	20.7	19.0	6.9	1.7	0.0	53.4
職場の団体	11.7	7.8	7.8	9.1	16.9	19.5	6.5	1.3	2.6	20.8
その他	13.8	6.2	15.4	16.9	23.1	15.4	13.8	6.2	6.2	30.8
全体	32.1	10.3	23.7	27.2	35.7	33.8	15.9	5.0	10.3	11.6

	文化的な施設がある	遊具や子どもの遊び場が充実している	催し物を行っている	賑わって活気がある	歴史や情緒がある	静かで落ち着ける	犬の散歩ができる	その他	計	回答数(票)
一人	2.8	2.6	4.2	1.2	2.9	17.1	4.9	10.4	257.6	1,471
友人・知人	4.2	8.1	6.6	0.8	4.8	17.4	2.6	8.7	254.4	1,029
カップル	2.8	2.8	8.5	1.7	5.7	15.9	2.3	13.1	231.8	176
夫婦	3.5	3.9	4.0	1.5	5.0	25.3	5.8	10.3	309.0	1,273
家族	2.8	36.2	6.0	1.6	2.7	12.6	3.4	9.4	270.1	2,914
学校の団体	0.7	5.8	4.4	0.0	0.7	3.6	1.5	19.7	164.9	137
地域の団体	1.7	5.2	5.2	1.7	0.0	3.4	1.7	12.1	186.1	58
職場の団体	1.3	2.6	20.8	5.2	1.3	3.9	1.3	19.5	159.9	77
その他	1.5	6.2	13.8	1.5	1.5	7.7	0.0	20.0	200.0	65
全体	3.1	17.5	5.6	1.4	3.5	16.1	3.9	10.2	266.9	7,347

：各グループの比率の上位5位

図表 5-2-35 グループ構成と公園を選択した理由—国営公園

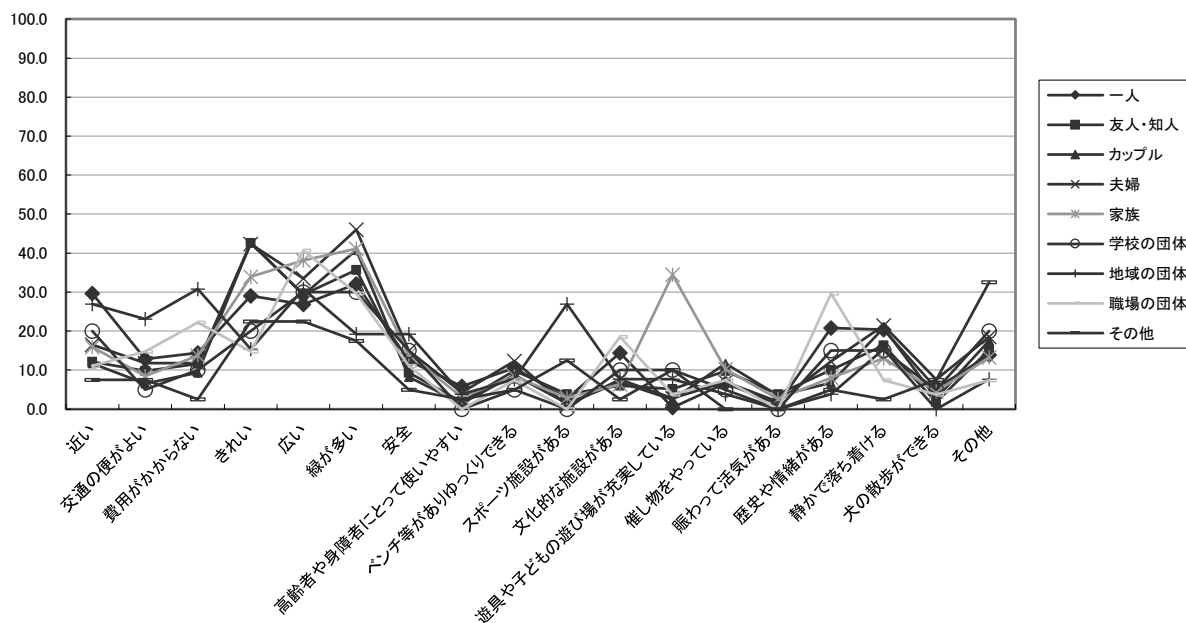

単位：%

	近い	交通の便がよい	費用がかからない	きれいな	広い	緑が多い	安全	高齢者や身障者にとって使いやすい	ベンチ等がありゆつくりできる	スポーツ施設がある
一人	29.6	12.8	14.4	29.0	26.8	32.1	12.4	5.8	10.6	2.7
友人・知人	12.1	9.8	11.6	42.6	29.4	35.7	9.3	1.8	9.9	3.8
カップル	11.7	6.5	9.3	42.7	29.3	40.8	8.2	1.5	8.7	1.5
夫婦	16.5	11.8	11.8	42.3	33.5	46.0	14.9	4.3	12.3	0.9
家族	15.9	8.5	13.7	33.9	38.1	41.1	14.0	3.0	8.4	2.9
学校の団体	20.0	5.0	10.0	20.0	30.0	30.0	15.0	0.0	5.0	0.0
地域の団体	26.9	23.1	30.8	15.4	30.8	19.2	19.2	3.8	7.7	26.9
職場の団体	11.1	14.8	22.2	14.8	40.7	29.6	11.1	0.0	7.4	0.0
その他	7.5	7.5	2.5	22.5	22.5	17.5	5.0	2.5	5.0	12.5
全体	16.3	9.7	12.8	37.0	34.3	40.4	13.0	3.2	9.7	2.5

	文化的な施設がある	遊具や子どもの遊び場が充実している	催し物やイベントがある	賑わって活気がある	歴史や情緒がある	静かで落ち着ける	犬の散歩ができる	その他	計	回答数(票)
一人	14.4	0.4	6.6	1.3	20.8	20.4	5.3	13.9	259.3	452
友人・知人	6.0	5.1	9.8	3.8	10.0	16.3	1.8	15.2	234.0	787
カップル	6.9	2.4	11.7	3.5	6.7	20.8	2.8	17.6	232.6	461
夫婦	7.6	2.8	7.0	1.9	12.2	21.4	7.6	18.5	273.3	1,547
家族	6.4	34.5	10.2	2.6	8.0	13.0	4.5	13.3	272.0	2,886
学校の団体	10.0	10.0	5.0	0.0	15.0	15.0	5.0	20.0	215.0	20
地域の団体	7.7	7.7	3.8	0.0	3.8	15.4	0.0	7.7	249.9	26
職場の団体	18.5	3.7	7.4	0.0	29.6	7.4	3.7	7.4	229.4	27
その他	2.5	10.0	0.0	0.0	5.0	2.5	7.5	32.5	165.0	40
全体	7.3	17.7	9.1	2.5	10.1	16.5	4.8	15.4	262.3	6,297

：各グループの比率の上位5位

図表 5-2-36 グループ構成と公園を選択した理由—全体（経年）（1）

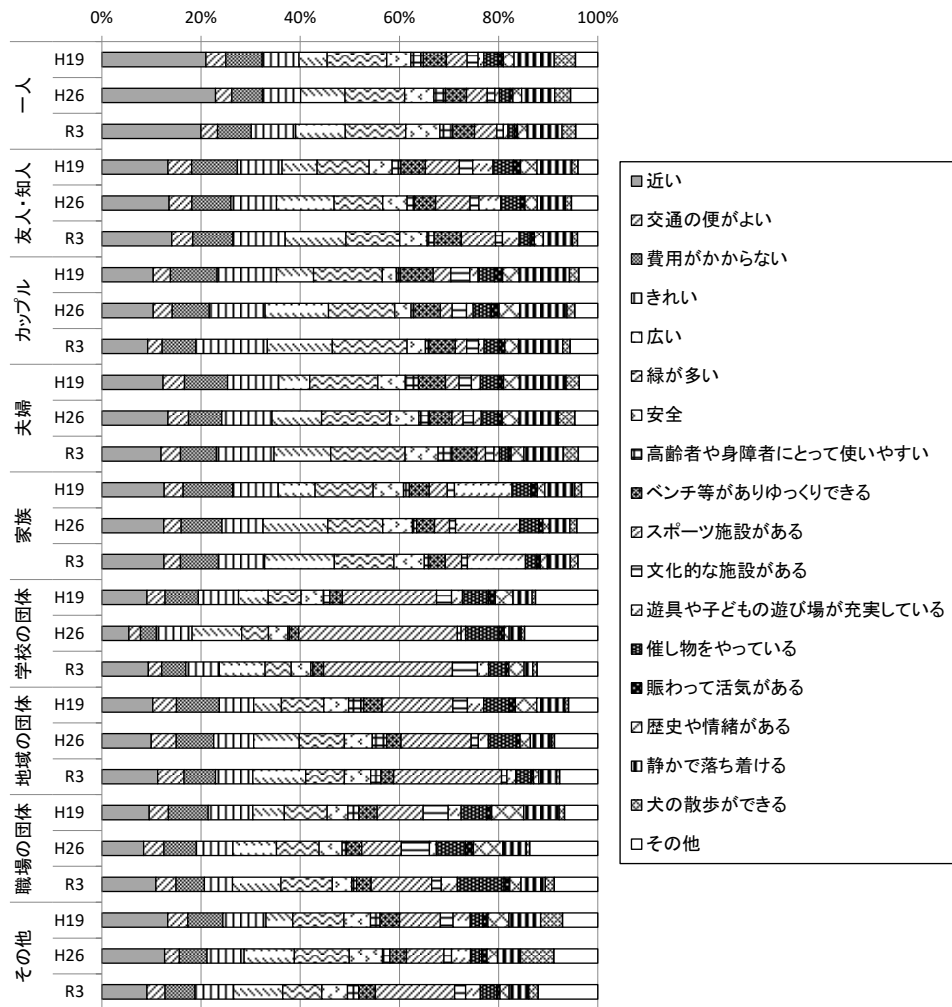

図表 5-2-37 グループ構成と公園を選択した理由-全体(経年)(2)

単位: %

		近い	交通の便がよい	費用がかからない	きれい	広い	緑が多い	安全	高齢者や身障者にとって使いやすい	ベンチ等がありゆつくりできる	スポーツ施設がある
一人	H19	57.7	10.9	20.1	20.5	15.6	32.9	13.4	7.0	12.6	11.6
	H26	54.3	7.9	14.6	18.3	21.2	28.4	14.0	5.6	10.0	9.9
	R3	51.7	8.6	17.6	23.1	25.8	31.5	17.8	6.7	11.4	11.6
友人・知人	H19	37.7	13.5	26.1	25.6	20.0	29.7	13.2	4.9	14.0	19.3
	H26	31.6	10.7	18.4	21.3	27.1	22.9	11.5	3.3	10.1	16.1
	R3	33.9	10.1	19.5	25.3	29.4	26.0	13.3	3.4	13.1	16.6
カップル	H19	29.5	9.8	26.7	33.9	21.3	39.2	8.1	2.1	18.9	10.2
	H26	24.8	9.2	17.8	26.9	30.6	31.9	7.9	1.2	12.9	5.7
	R3	21.5	6.8	15.8	33.5	30.4	35.1	8.6	1.6	12.4	5.3
夫婦	H19	40.4	14.2	28.4	33.8	20.3	45.0	18.2	8.7	17.8	8.9
	H26	37.6	11.7	18.8	28.5	28.1	38.7	16.4	6.0	12.8	6.3
	R3	35.7	11.7	21.7	34.6	34.2	44.8	19.9	8.4	14.8	5.3
家族	H19	39.8	12.1	31.7	29.0	23.5	37.1	19.4	3.6	12.7	11.5
	H26	33.0	9.3	21.7	21.9	34.6	29.3	15.9	2.2	9.6	7.9
	R3	33.5	8.9	20.5	24.9	37.5	32.2	16.4	2.3	9.0	8.7
学校の団体	H19	18.3	7.4	13.5	16.3	12.0	13.3	9.0	2.6	5.0	38.2
	H26	8.7	3.7	5.2	11.5	16.0	8.7	6.3	0.5	3.0	51.2
	R3	16.1	4.6	8.3	11.6	15.8	9.0	6.8	0.7	3.7	44.5
地域の団体	H19	27.8	12.8	23.3	18.6	15.1	23.1	13.4	8.3	9.9	38.5
	H26	20.9	10.6	15.9	16.9	19.3	19.2	11.9	6.1	6.0	29.8
	R3	22.8	10.8	12.8	15.2	21.6	15.8	10.7	4.2	5.2	44.0
職場の団体	H19	21.9	8.9	18.4	20.7	14.6	19.8	9.6	5.1	8.4	21.4
	H26	16.0	7.8	12.4	14.0	16.6	16.3	8.8	1.6	5.9	15.1
	R3	19.2	7.2	10.0	10.0	17.2	18.3	6.9	1.7	5.2	21.5
その他	H19	37.1	11.3	19.7	24.2	15.2	28.7	15.0	5.5	10.8	23.0
	H26	30.6	7.3	13.5	18.0	24.6	26.8	16.3	3.5	8.1	18.3
	R3	18.0	7.2	11.9	15.4	19.5	15.6	10.2	4.5	6.6	31.6
全体	H19	41.4	12.1	26.4	26.5	19.8	34.4	15.9	5.3	13.3	14.6
	H26	36.8	9.3	17.9	21.2	27.5	28.1	14.0	3.8	9.9	12.0
	R3	37.0	9.3	19.0	25.4	31.3	31.6	16.0	4.5	10.8	12.2

		文化的な施設がある	遊具や子どもの遊び場が充実している	催し物ややっている	賑わって活気がある	歴史や情緒がある	静かで落ち着ける	犬の散歩ができる	その他	計	回答数(票)
一人	H19	6.0	3.3	8.0	2.7	5.9	22.3	11.8	12.4	274.8	8,325
	H26	3.6	2.1	5.2	1.4	4.1	15.8	7.6	13.0	237.1	9,654
	R3	3.4	2.4	3.4	1.6	5.0	18.1	7.2	11.5	258.4	10,088
友人・知人	H19	7.7	11.5	11.8	3.9	9.4	20.0	3.4	11.4	283.1	6,168
	H26	4.2	10.3	9.2	2.1	5.8	13.2	2.8	12.4	233.0	6,488
	R3	3.3	8.1	5.3	2.1	4.3	14.1	2.4	9.9	240.1	6,181
カップル	H19	10.8	4.8	9.5	4.6	9.4	28.7	5.4	10.9	283.7	1,320
	H26	6.8	3.3	8.7	3.8	9.9	22.9	3.8	11.1	239.1	1,037
	R3	5.6	2.6	7.0	2.7	6.4	20.7	3.5	13.0	232.5	1,133
夫婦	H19	8.2	6.0	12.0	3.3	10.4	30.8	8.6	12.3	327.3	5,372
	H26	5.8	4.5	9.7	2.2	9.6	22.2	9.4	13.0	281.2	5,363
	R3	5.1	3.3	5.3	1.8	7.6	23.9	8.9	11.8	298.8	6,147
家族	H19	4.6	36.7	12.2	3.9	4.9	19.0	4.3	10.5	316.6	15,041
	H26	3.2	34.2	10.2	2.2	3.5	10.9	3.6	11.3	264.5	13,254
	R3	3.2	31.3	6.1	1.9	3.8	12.3	4.1	10.8	267.4	14,399
学校の団体	H19	6.1	4.5	10.5	2.8	7.1	7.8	1.4	25.2	201.0	1,367
	H26	1.2	1.4	10.8	1.7	1.6	3.9	1.1	23.7	160.2	1,259
	R3	8.6	3.9	6.1	0.9	5.2	3.0	1.5	21.0	171.3	1,162
地域の団体	H19	7.9	8.8	13.9	3.4	11.6	15.3	2.0	15.9	269.5	1,466
	H26	3.0	4.3	11.8	1.6	4.4	9.1	1.1	18.4	210.4	1,399
	R3	2.2	3.6	6.1	1.1	2.2	7.3	1.2	15.6	202.4	825
職場の団体	H19	11.6	6.0	11.8	2.5	14.7	16.5	2.5	15.4	229.8	570
	H26	10.7	2.6	11.1	3.1	11.2	9.0	1.3	26.1	189.6	614
	R3	3.4	5.7	16.6	2.0	4.0	8.6	3.2	15.5	176.2	349
その他	H19	7.2	9.6	7.2	2.7	11.8	17.9	12.4	19.9	279.1	1,042
	H26	3.6	9.3	5.5	2.6	5.1	11.2	16.3	21.5	242.0	1,075
	R3	4.3	5.9	6.6	1.2	3.7	7.8	3.7	23.8	197.5	488
全体	H19	6.4	17.7	11.0	3.5	7.3	21.1	6.3	12.3	295.2	40,816
	H26	4.0	14.6	8.7	2.0	5.1	14.0	5.4	13.2	247.5	40,351
	R3	3.7	13.9	5.3	1.8	4.8	15.5	5.1	11.7	258.9	41,523

:各グループの比率の上位5位

(5) グループ構成と在園時間

■全体

- ・「一人」は他のグループより在園時間が短い傾向があり、「15分以内」から「1～2時間」までの時間帯に高い比率が分布し、その中で「30分～1時間」が30.5%と高い比率を占めている。
- ・「友人・知人」、「カップル」、「夫婦」、「家族」は「一人」よりも在園時間が長く、「1時間～2時間」から「2時間～3時間」までの時間帯に高い比率が分布している。「学校・地域・職場の団体」では、さらに在園時間が長い傾向があり、「2時間～3時間」から「5時間以上」の時間帯の比率が高く、特に「職場の団体」では「5時間以上」が28.4%を占めている。

■住区基幹公園

- ・街区公園では短時間の利用が多く、特に「一人」、「学校の団体」では、「15分以内」の在園時間が回答者の50%以上を占めた。
- ・近隣公園では、街区公園よりも在園時間が長くなるが、街区公園と同様、「一人」の在園が短く「15分以内」が回答者の38.3%を占めた。一方、「友人・知人」、「学校・地域の団体」の在園時間は長く、1時間以上の利用が回答者の40～60%程度を占めた。
- ・地区公園ではさらに在園時間が長くなり、特に「学校・地域の団体」では、3時間以上が回答者の半数を超えた。

■都市基幹公園、広域公園、国営公園

- ・運動公園では地区公園以上に「学校・地域の団体」の在園時間が長く、3時間以上の在園が回答者の70%を超えた。一方、「一人」、「カップル」、「夫婦」では、1時間未満の利用が50～60%程度であった。「友人・知人」、「家族」では、1時間未満の利用が25～40%程度で、やや在園時間が長かった。
- ・総合公園では、全体に運動公園よりも在園時間が短くなる傾向があり、「学校・地域・職場の団体」で2時間以上の在園が回答者の40～60%程度となった。「一人」、「カップル」、「夫婦」では、1時間未満の利用が50～65%程度を占めた。
- ・広域公園では、都市基幹公園よりも在園時間が長くなり、2時間以上の在園が「友人・知人」、「家族」で約40%、「学校・地域・職場の団体」で70～80%程度を占めた。
- ・国営公園は全体に最も在園時間が長く、「一人」、「カップル」、「夫婦」を除くグループ構成で、2時間以上の在園が40～70%程度を占めた。なかでも、「学校・地域・職場の団体」では、3時間以上が回答者の20～25%程度を占めた。

なお、1時間未満は「15分以内」から「30分～1時間」まで、1時間以上は「1時間～2時間」から「5時間以上」まで、2時間以上は「2時間～3時間」から「5時間以上」まで、3時間以上は「3時間～5時間」から「5時間以上」までの回答の合計値を示す。

図表 5-2-38 グループ構成と在園時間（全体）

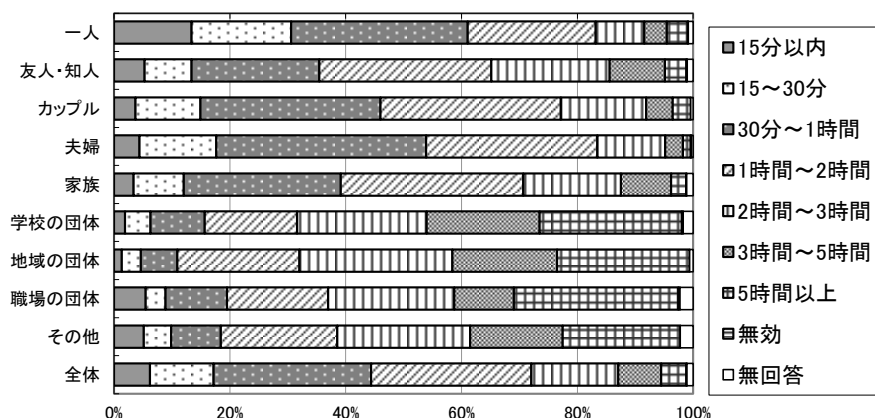

単位：%

	15分以内	15~30分	30分~1時間	1時間~2時間	2時間~3時間	3時間~5時間	5時間以上	無効	無回答	回答数 (票)
一人	13.4	17.2	30.5	22.1	8.3	3.9	3.6	0.1	0.9	10,088
友人・知人	5.3	8.1	22.1	29.7	20.4	9.6	3.7	0.1	1.0	6,181
カップル	3.7	11.2	31.1	31.2	14.7	4.6	3.1	0.0	0.4	1,133
夫婦	4.4	13.2	36.3	29.6	11.7	3.1	1.4	0.1	0.4	6,147
家族	3.4	8.7	27.1	31.5	16.9	8.7	2.6	0.1	1.1	14,399
学校の団体	1.9	4.4	9.4	15.9	22.4	19.5	24.5	0.3	1.7	1,162
地域の団体	1.3	3.3	6.3	21.1	26.4	18.1	22.9	0.0	0.6	825
職場の団体	5.4	3.4	10.6	17.5	21.8	10.3	28.4	0.3	2.3	349
その他	5.1	4.7	8.6	20.1	23.0	16.0	20.3	0.0	2.3	488
全体	6.2	11.0	27.2	27.7	15.0	7.4	4.4	0.1	1.1	41,523

※下段は累計値を示す

図表 5-2-39 グループ構成と在園時間—街区公園

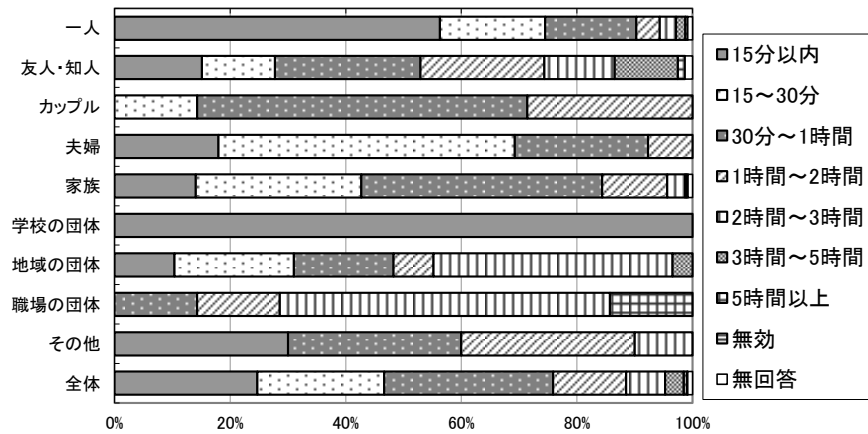

単位: %

	15分以内	15~30分	30分~1時間	1時間~2時間	2時間~3時間	3時間~5時間	5時間以上	無効	無回答	回答数(票)
一人	56.3	18.2	15.8	4.0	2.8	1.6	0.4	0.0	0.8	247
友人・知人	15.1	12.6	25.2	21.4	12.2	10.9	1.3	0.0	1.3	238
カップル	0.0	14.3	57.1	28.6	0.0	0.0	0.0	0.0	0.0	7
夫婦	17.9	51.3	23.1	7.7	0.0	0.0	0.0	0.0	0.0	39
家族	14.1	28.6	41.7	11.3	3.1	0.3	0.3	0.0	0.8	391
学校の団体	100.0	0.0	0.0	0.0	0.0	0.0	0.0	0.0	0.0	1
地域の団体	10.3	20.7	17.2	6.9	41.4	3.4	0.0	0.0	0.0	29
職場の団体	0.0	0.0	14.3	14.3	57.1	0.0	14.3	0.0	0.0	7
その他	30.0	0.0	30.0	30.0	10.0	0.0	0.0	0.0	0.0	10
全体	24.7	22.0	29.2	12.6	6.8	3.2	0.6	0.1	0.8	992

※下段は累計値を示す

図表 5-2-40 グループ構成と在園時間—近隣公園

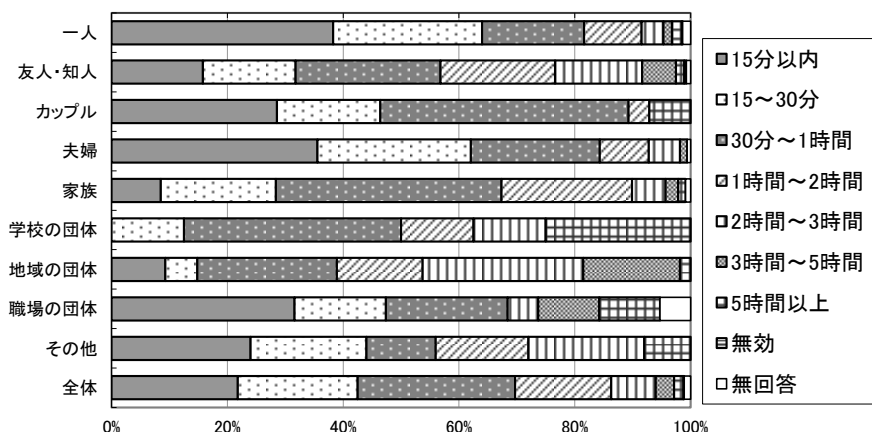

単位: %

	15分以内	15~30分	30分~1時間	1時間~2時間	2時間~3時間	3時間~5時間	5時間以上	無効	無回答	回答数(票)
一人	38.3	25.7	17.6	9.9	3.8	1.5	1.7	0.1	1.4	875
		64.0	81.6	91.5	95.3	96.8	98.5	98.6	100.0	
友人・知人	15.8	16.0	25.0	19.8	15.1	5.8	1.5	0.4	0.7	551
		31.8	56.8	76.6	91.7	97.5	98.9	99.3	100.0	
カップル	28.6	17.9	42.9	3.6	0.0	0.0	7.1	0.0	0.0	28
		46.4	89.3	92.9	92.9	92.9	100.0	100.0	100.0	
夫婦	35.5	26.5	22.3	8.4	5.4	1.2	0.0	0.0	0.6	166
		62.0	84.3	92.8	98.2	99.4	99.4	99.4	100.0	
家族	8.5	19.9	39.0	22.6	5.8	2.1	1.3	0.0	0.9	931
		28.4	67.3	89.9	95.7	97.9	99.1	99.1	100.0	
学校の団体	0.0	12.5	37.5	12.5	12.5	0.0	25.0	0.0	0.0	8
		12.5	50.0	62.5	75.0	75.0	100.0	100.0	100.0	
地域の団体	9.3	5.6	24.1	14.8	27.8	16.7	1.9	0.0	0.0	54
		14.8	38.9	53.7	81.5	98.1	100.0	100.0	100.0	
職場の団体	31.6	15.8	21.1	0.0	5.3	10.5	10.5	0.0	5.3	19
		47.4	68.4	68.4	73.7	84.2	94.7	94.7	100.0	
その他	24.0	20.0	12.0	16.0	20.0	0.0	8.0	0.0	0.0	25
		44.0	56.0	72.0	92.0	92.0	100.0	100.0	100.0	
全体	21.8	20.7	27.2	16.6	7.7	3.1	1.6	0.1	1.1	2,700
		42.5	69.7	86.3	94.0	97.1	98.8	98.9	100.0	

※下段は累計値を示す

図表 5-2-41 グループ構成と在園時間—地区公園

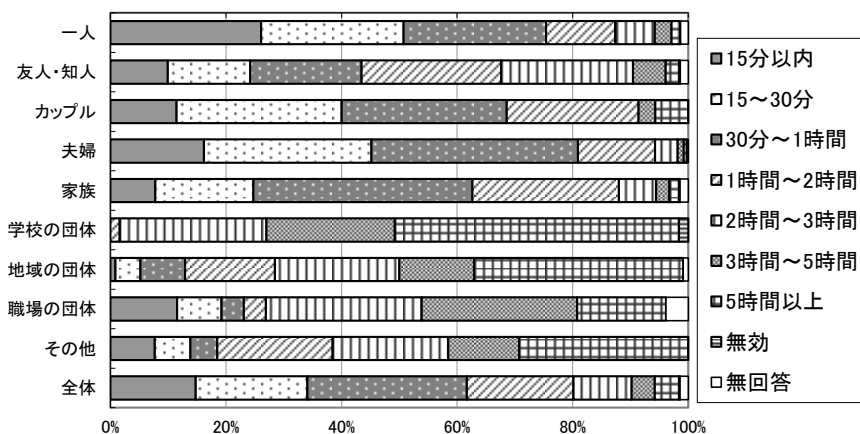

単位: %

	15分以内	15~30分	30分~1時間	1時間~2時間	2時間~3時間	3時間~5時間	5時間以上	無効	無回答	回答数(票)
一人	26.1	24.7	24.7	12.0	6.8	2.9	1.5	0.1	1.3	1,212
友人・知人	9.9	14.2	19.3	24.2	22.8	5.7	2.3	0.2	1.4	513
カップル	11.4	28.6	28.6	22.9	0.0	2.9	5.7	0.0	0.0	35
夫婦	16.2	29.0	35.8	13.3	3.9	1.0	0.5	0.0	0.3	383
家族	7.8	17.0	37.9	25.4	6.4	2.3	1.7	0.2	1.4	1,135
学校の団体	0.0	0.0	0.0	1.6	25.4	22.2	49.2	1.6	0.0	63
地域の団体	0.9	4.3	7.8	15.5	21.6	12.9	36.2	0.0	0.9	116
職場の団体	11.5	7.7	3.8	3.8	26.9	26.9	15.4	0.0	3.8	26
その他	7.7	6.2	4.6	20.0	20.0	12.3	29.2	0.0	0.0	65
全体	14.7	19.4	27.6	18.4	10.1	4.0	4.2	0.1	1.4	3,622

※下段は累計値を示す

図表 5-2-42 グループ構成と在園時間—運動公園

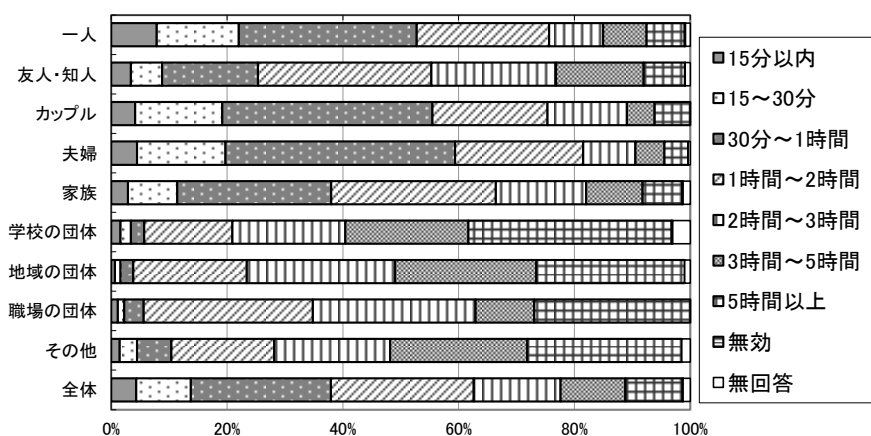

単位: %

	15分以内	15~30分	30分~1時間	1時間~2時間	2時間~3時間	3時間~5時間	5時間以上	無効	無回答	回答数(票)
一人	7.8	14.2	30.8	22.8	9.3	7.5	6.6	0.1	0.8	2,285
		22.0	52.8	75.6	84.9	92.5	99.0	99.2	100.0	
友人・知人	3.4	5.3	16.6	30.0	21.5	15.1	7.1	0.1	0.9	1,291
		8.8	25.3	55.3	76.8	91.9	99.1	99.1	100.0	
カップル	4.1	15.1	36.3	19.9	13.7	4.8	6.2	0.0	0.0	146
		19.2	55.5	75.3	89.0	93.8	100.0	100.0	100.0	
夫婦	4.4	15.3	39.7	22.1	9.0	5.0	4.1	0.0	0.3	877
		19.7	59.4	81.5	90.5	95.6	99.7	99.7	100.0	
家族	2.9	8.5	26.6	28.4	15.6	9.8	6.8	0.1	1.2	2,161
		11.4	38.0	66.4	82.0	91.8	98.6	98.8	100.0	
学校の団体	1.6	1.8	2.3	15.2	19.5	21.3	35.1	0.2	3.0	564
		3.4	5.7	20.9	40.4	61.7	96.8	97.0	100.0	
地域の団体	0.6	0.9	2.2	19.6	25.6	24.4	25.6	0.0	0.9	316
		1.6	3.8	23.4	49.1	73.4	99.1	99.1	100.0	
職場の団体	1.1	1.1	3.4	29.2	28.1	10.1	27.0	0.0	0.0	89
		2.2	5.6	34.8	62.9	73.0	100.0	100.0	100.0	
その他	1.5	3.0	5.9	17.8	20.0	23.7	26.7	0.0	1.5	135
		4.4	10.4	28.1	48.1	71.9	98.5	98.5	100.0	
全体	4.3	9.4	24.2	24.7	15.0	11.2	9.9	0.1	1.2	8,035
		13.7	37.9	62.6	77.6	88.8	98.7	98.8	100.0	

※下段は累計値を示す

図表 5-2-43 グループ構成と在園時間—総合公園

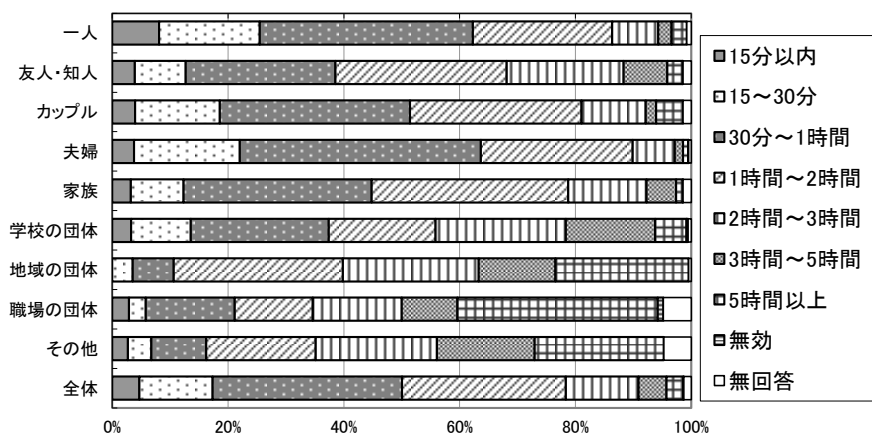

単位：%

	15分以内	15～30分	30分～1時間	1時間～2時間	2時間～3時間	3時間～5時間	5時間以上	無効	無回答	回答数(票)
一人	8.1	17.4	36.8	24.1	8.0	2.3	2.6	0.0	0.8	3,546
		25.5	62.3	86.4	94.3	96.6	99.2	99.2	100.0	
友人・知人	3.9	8.8	25.8	29.6	20.2	7.6	2.7	0.1	1.4	1,772
		12.7	38.5	68.1	88.3	95.9	98.5	98.6	100.0	
カップル	3.9	14.6	32.9	29.6	11.1	1.8	4.6	0.0	1.4	280
		18.6	51.4	81.1	92.1	93.9	98.6	98.6	100.0	
夫婦	3.8	18.3	41.6	26.3	7.3	1.5	0.9	0.1	0.4	1,862
		22.0	63.6	89.9	97.2	98.6	99.5	99.6	100.0	
家族	3.2	9.1	32.5	34.0	13.5	5.1	1.1	0.1	1.4	3,981
		12.3	44.8	78.7	92.3	97.4	98.5	98.6	100.0	
学校の団体	3.3	10.3	23.8	18.4	22.5	15.4	5.4	0.3	0.5	369
		13.6	37.4	55.8	78.3	93.8	99.2	99.5	100.0	
地域の団体	0.0	3.5	7.1	29.2	23.5	13.3	23.0	0.0	0.4	226
		3.5	10.6	39.8	63.3	76.5	99.6	99.6	100.0	
職場の団体	2.9	2.9	15.4	13.5	15.4	9.6	34.6	1.0	4.8	104
		5.8	21.2	34.6	50.0	59.6	94.2	95.2	100.0	
その他	2.7	4.1	9.5	18.9	20.9	16.9	22.3	0.0	4.7	148
		6.8	16.2	35.1	56.1	73.0	95.3	95.3	100.0	
全体	4.7	12.7	32.7	28.3	12.5	4.8	2.9	0.1	1.3	12,530
		17.3	50.1	78.3	90.9	95.7	98.7	98.7	100.0	

※下段は累計値を示す

図表 5-2-44 グループ構成と在園時間-広域公園

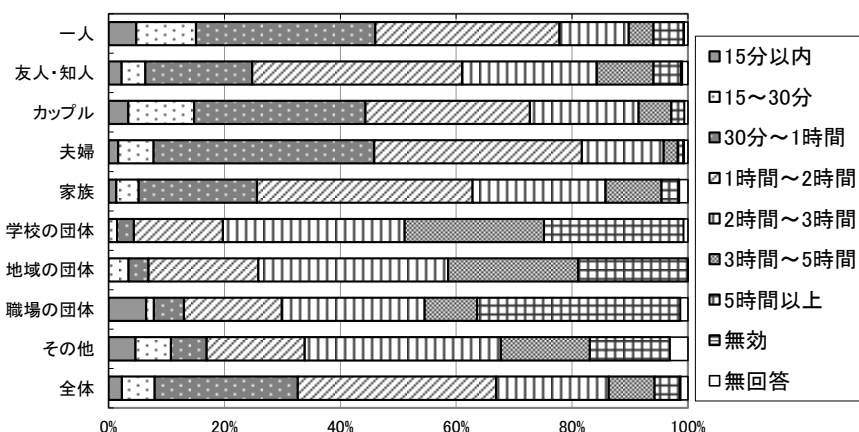

単位: %

	15分以内	15~30分	30分~1時間	1時間~2時間	2時間~3時間	3時間~5時間	5時間以上	無効	無回答	回答数(票)
一人	4.8	10.3	30.9	31.8	12.0	4.3	5.2	0.1	0.6	1,471
		15.1	46.0	77.8	89.8	94.1	99.3	99.4	100.0	
友人・知人	2.2	4.1	18.5	36.2	23.2	9.8	4.8	0.2	1.0	1,029
		6.3	24.8	61.0	84.3	94.1	98.8	99.0	100.0	
カップル	3.4	11.4	29.5	28.4	18.8	5.7	2.3	0.0	0.6	176
		14.8	44.3	72.7	91.5	97.2	99.4	99.4	100.0	
夫婦	1.6	6.1	38.1	35.8	14.1	2.4	0.9	0.2	0.6	1,273
		7.8	45.9	81.7	95.8	98.3	99.2	99.4	100.0	
家族	1.3	3.8	20.5	37.2	23.0	9.7	2.9	0.2	1.4	2,914
		5.2	25.6	62.8	85.8	95.5	98.4	98.6	100.0	
学校の団体	0.0	1.5	2.9	15.3	31.4	24.1	24.1	0.0	0.7	137
		1.5	4.4	19.7	51.1	75.2	99.3	99.3	100.0	
地域の団体	0.0	3.4	3.4	19.0	32.8	22.4	19.0	0.0	0.0	58
		3.4	6.9	25.9	58.6	81.0	100.0	100.0	100.0	
職場の団体	6.5	1.3	5.2	16.9	24.7	9.1	35.1	0.0	1.3	77
		7.8	13.0	29.9	54.5	63.6	98.7	98.7	100.0	
その他	4.6	6.2	6.2	16.9	33.8	15.4	13.8	0.0	3.1	65
		10.8	16.9	33.8	67.7	83.1	96.9	96.9	100.0	
全体	2.3	5.6	24.7	34.2	19.5	7.9	4.4	0.1	1.2	7,347
		7.9	32.6	66.9	86.4	94.3	98.6	98.8	100.0	

※下段は累計値を示す

図表 5-2-45 グループ構成と在園時間—国営公園

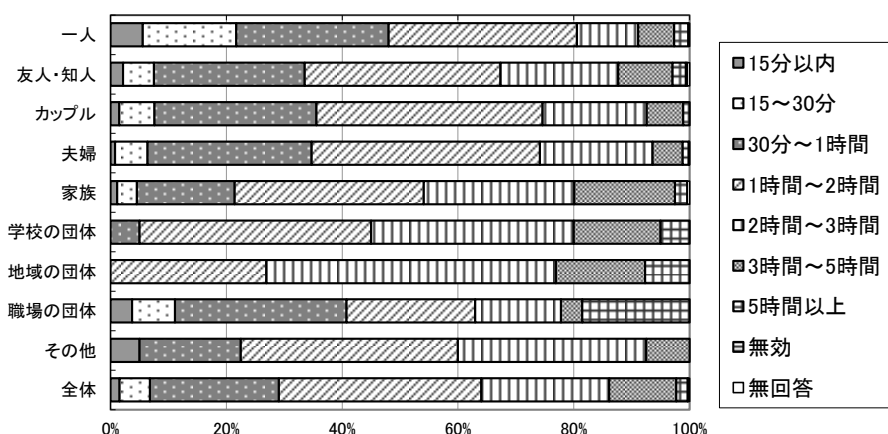

単位: %

	15分以内	15~30分	30分~1時間	1時間~2時間	2時間~3時間	3時間~5時間	5時間以上	無効	無回答	回答数(票)
一人	5.5	16.2	26.3	32.5	10.6	6.2	2.4	0.0	0.2	452
友人・知人	2.2	5.3	26.0	33.8	20.3	9.4	2.3	0.3	0.4	787
カップル	1.5	6.1	28.0	39.0	18.0	6.3	1.1	0.0	0.0	461
夫婦	0.8	5.6	28.3	39.4	19.5	5.2	1.0	0.1	0.1	1,547
家族	1.1	3.4	16.9	32.6	26.0	17.4	2.1	0.0	0.4	2,886
学校の団体	0.0	0.0	5.0	40.0	35.0	15.0	5.0	0.0	0.0	20
地域の団体	0.0	0.0	0.0	26.9	50.0	15.4	7.7	0.0	0.0	26
職場の団体	3.7	7.4	29.6	22.2	14.8	3.7	18.5	0.0	0.0	27
その他	5.0	0.0	17.5	37.5	32.5	7.5	0.0	0.0	0.0	40
全体	1.5	5.3	22.3	35.0	22.1	11.6	2.0	0.0	0.3	6,297

※下段は累計値を示す

(6) グループ構成と来園頻度

■全体

- ・「一人」において「ほぼ毎日」、「週に2～3回」の来園頻度が高く、両者の合計比率は回答者の半数を超えた。その他のグループでは、「年に数回」が回答者の20～30%程度を占めた。また「カップル」で、「はじめて来た」が約30%となった。

■住区基幹公園

- ・住区基幹公園全体では「一人」での来園頻度が特に高く、「ほぼ毎日」が回答者の30～40%程度、「週に2～3回」以上は回答者の約60%、「週に1回」以上は回答者の70～75%程度の高比率となる。
- ・街区公園では、「友人・知人」、「夫婦」、「学校・地域の団体」は「週に1回」以上の比率が回答者の45～70%程度を占めた。
- ・近隣公園では「一人」のほか、「友人・知人」、「家族」を除いたグループ構成で来園頻度が高く、「週に1回」以上が回答者の50～75%程度を占めた。
- ・地区公園では「一人」のほか「友人・知人」、「夫婦」、「学校の団体」で来園頻度が高く、「週に1回」以上が回答者の40～50%程度を占めた。

■都市基幹公園、広域公園、国営公園

- ・運動、総合公園では、来園頻度が全体に低くなるが、「一人」における来園頻度は高く68.7%、65.2%が「週1回」以上であった。
- ・広域公園でも「一人」における利用頻度は高く、「週に1回」以上が回答者の59.6%であった。一方、「一人」を除くグループ構成で「月に2～3回」以上が45%を下回った。
- ・国営公園では全体に来園頻度は他の公園種別に比べて低く、「週に1回」以上の来園は「一人」で回答者の30.8%、「一人」を除くグループで12%を下回った。「はじめて来た」の比率も高く、「友人・知人」、「カップル」は30%以上を占めた。特に「学校の団体」では、「はじめて来た」が40.0%と高かった。

図表 5-2-46 グループ構成と来園頻度（全体）

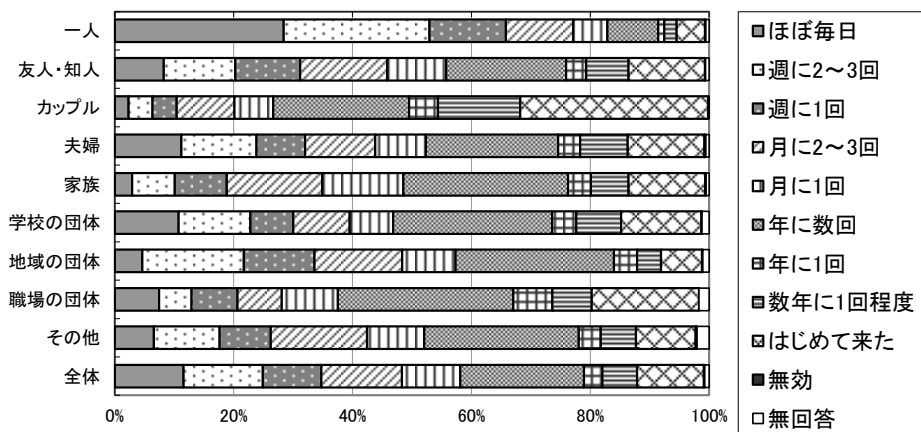

単位：%

	ほぼ毎日	週に2~3回	週に1回	月に2~3回	月に1回	年に数回	年に1回	数年に1回程度	はじめて来た	無効	無回答	回答数(票)
一人	28.4	24.5 52.9	12.9 65.8	11.4 77.1	5.7 82.9	8.6 91.5	1.0 92.4	2.1 94.5	4.8 99.3	0.1 99.4	0.6 100.0	10,088
友人・知人	8.2	12.0 20.3	11.0 31.2	14.6 45.8	9.9 55.8	20.2 75.9	3.4 79.3	7.2 86.4	12.8 99.3	0.1 99.4	0.6 100.0	6,181
カップル	2.3	4.1 6.4	4.1 10.4	9.7 20.1	6.5 26.7	22.9 49.5	4.9 54.4	13.9 68.2	31.6 99.8	0.0 99.8	0.2 100.0	1,133
夫婦	11.2	12.6 23.8	8.2 32.0	11.8 43.8	8.5 52.3	22.3 74.6	3.7 78.3	8.0 86.3	12.9 99.2	0.2 99.4	0.6 100.0	6,147
家族	2.9	7.2 10.1	8.7 18.8	16.0 34.9	13.6 48.5	27.7 76.3	3.8 80.1	6.4 86.4	12.9 99.3	0.2 99.5	0.5 100.0	14,399
学校の団体	10.8	12.0 22.8	7.2 30.0	9.5 39.5	7.3 46.8	26.8 73.6	4.0 77.6	7.6 85.2	13.5 98.7	0.1 98.8	1.2 100.0	1,162
地域の団体	4.6	17.1 21.7	11.9 33.6	14.8 48.4	9.0 57.3	26.7 84.0	3.9 87.9	4.0 91.9	6.9 98.8	0.1 98.9	1.1 100.0	825
職場の団体	7.4	5.4 12.9	7.7 20.6	7.4 28.1	9.5 37.5	29.5 67.0	6.6 73.6	6.6 80.2	18.1 98.3	0.0 98.3	1.7 100.0	349
その他	6.6	11.1 17.6	8.6 26.2	16.2 42.4	9.6 52.0	26.0 78.1	3.7 81.8	5.9 87.7	10.0 97.7	0.2 98.0	2.0 100.0	488
全体	11.6	13.3 24.9	9.9 34.7	13.6 48.3	9.8 58.1	20.8 79.0	3.1 82.0	5.8 87.9	11.3 99.1	0.1 99.3	0.7 100.0	41,523

※下段は累計値を示す

図表 5-2-47 グループ構成と来園頻度—街区公園

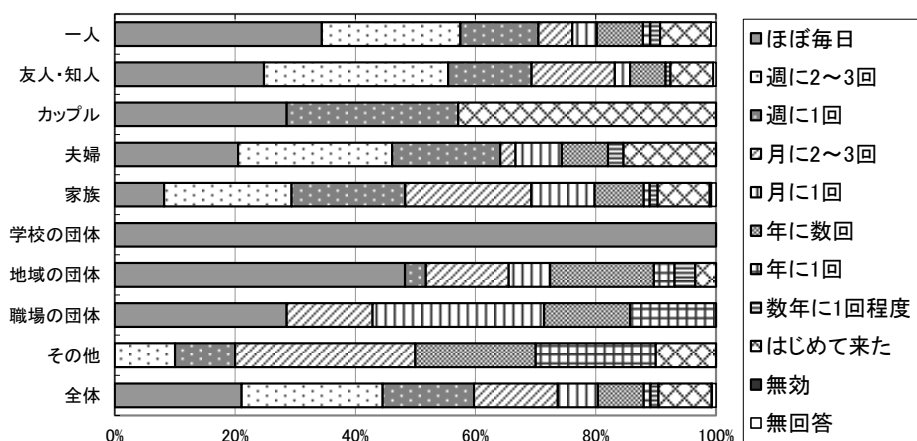

単位：%

	ほぼ毎日	週に2~3回	週に1回	月に2~3回	月に1回	年に数回	年に1回	数年に1回程度	はじめて来た	無効	無回答	回答数(票)
一人	34.4	23.1 57.5	13.0 70.4	5.7 76.1	4.0 80.2	7.7 87.9	1.2 89.1	1.6 90.7	8.5 99.2	0.0 99.2	0.8 100.0	247
友人・知人	24.8	30.7 55.5	13.9 69.3	13.9 83.2	2.5 85.7	5.9 91.6	0.0 91.6	0.8 92.4	7.1 99.6	0.0 99.6	0.4 100.0	238
カップル	28.6	0.0 28.6	28.6 57.1	0.0 57.1	0.0 57.1	0.0 57.1	0.0 57.1	0.0 57.1	42.9 100.0	0.0 100.0	0.0 100.0	7
夫婦	20.5	25.6 46.2	17.9 64.1	2.6 66.7	7.7 74.4	7.7 82.1	0.0 82.1	2.6 84.6	15.4 100.0	0.0 100.0	0.0 100.0	39
家族	8.2	21.2 29.4	18.9 48.3	21.0 69.3	10.5 79.8	8.2 88.0	1.0 89.0	1.3 90.3	8.7 99.0	0.3 99.2	0.8 100.0	391
学校の団体	100.0	0.0 100.0	0.0 100.0	0.0 100.0	0.0 100.0	0.0 100.0	0.0 100.0	0.0 100.0	0.0 100.0	0.0 100.0	0.0 100.0	1
地域の団体	48.3	0.0 48.3	3.4 51.7	13.8 65.5	6.9 72.4	17.2 89.7	3.4 93.1	3.4 96.6	3.4 100.0	0.0 100.0	0.0 100.0	29
職場の団体	28.6	0.0 28.6	0.0 28.6	14.3 42.9	28.6 71.4	14.3 85.7	14.3 100.0	0.0 100.0	0.0 100.0	0.0 100.0	0.0 100.0	7
その他	0.0	10.0 10.0	10.0 20.0	30.0 50.0	0.0 50.0	20.0 70.0	20.0 90.0	0.0 90.0	10.0 100.0	0.0 100.0	0.0 100.0	10
全体	21.1	23.5 44.6	15.2 59.8	13.9 73.7	6.7 80.3	7.7 88.0	1.1 89.1	1.3 90.4	8.9 99.3	0.1 99.4	0.6 100.0	992

※下段は累計値を示す

図表 5-2-48 グループ構成と来園頻度—近隣公園

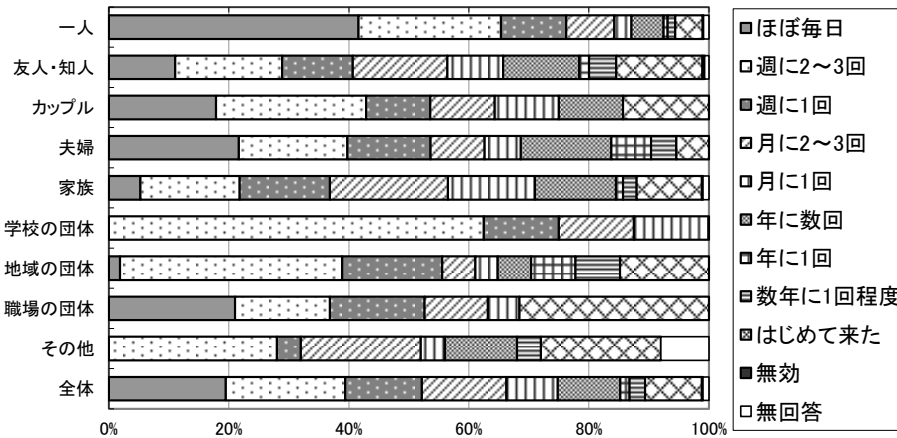

単位：%

	ほぼ毎日	週に2~3回	週に1回	月に2~3回	月に1回	年に数回	年に1回	数年に1回程度	はじめて来た	無効	無回答	回答数(票)
一人	41.6	23.8 65.4	10.9 76.2	8.0 84.2	2.9 87.1	5.4 92.5	0.7 93.1	1.3 94.4	4.6 99.0	0.1 99.1	0.9 100.0	875
友人・知人	11.1	17.8 28.9	11.8 40.7	15.8 56.4	9.3 65.7	12.7 78.4	1.6 80.0	4.5 84.6	14.3 98.9	0.4 99.3	0.7 100.0	551
カップル	17.9	25.0 42.9	10.7 53.6	10.7 64.3	10.7 75.0	10.7 85.7	0.0 85.7	0.0 85.7	14.3 100.0	0.0 100.0	0.0 100.0	28
夫婦	21.7	18.1 39.8	13.9 53.6	9.0 62.7	6.0 68.7	15.1 83.7	6.6 90.4	4.2 94.6	5.4 100.0	0.0 100.0	0.0 100.0	166
家族	5.3	16.5 21.8	15.0 36.8	19.7 56.5	14.5 71.0	13.5 84.5	1.2 85.7	2.3 88.0	10.8 98.8	0.2 99.0	1.0 100.0	931
学校の団体	0.0	62.5 62.5	12.5 75.0	12.5 87.5	12.5 100.0	0.0 100.0	0.0 100.0	0.0 100.0	0.0 100.0	0.0 100.0	0.0 100.0	8
地域の団体	1.9	37.0 38.9	16.7 55.6	5.6 61.1	3.7 64.8	5.6 70.4	7.4 77.8	7.4 85.2	14.8 100.0	0.0 100.0	0.0 100.0	54
職場の団体	21.1	15.8 36.8	15.8 52.6	10.5 63.2	5.3 68.4	0.0 68.4	0.0 68.4	0.0 68.4	31.6 100.0	0.0 100.0	0.0 100.0	19
その他	0.0	28.0 28.0	4.0 32.0	20.0 52.0	4.0 56.0	12.0 68.0	0.0 68.0	4.0 72.0	20.0 92.0	0.0 92.0	8.0 100.0	25
全体	19.5	19.9 39.4	12.8 52.2	14.1 66.3	8.6 74.8	10.4 85.3	1.5 86.8	2.6 89.4	9.5 98.9	0.2 99.0	1.0 100.0	2,700

※下段は累計値を示す

図表 5-2-49 グループ構成と来園頻度—地区公園

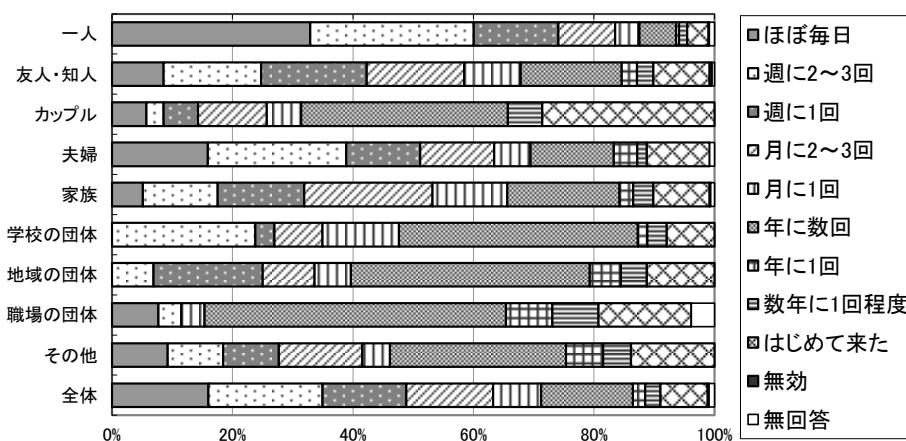

単位：%

	ほぼ毎日	週に2~3回	週に1回	月に2~3回	月に1回	年に数回	年に1回	数年に1回程度	はじめて来た	無効	無回答	回答数(票)
一人	32.9	27.1 60.1	14.0 74.1	9.4 83.5	4.0 87.5	6.1 93.6	0.5 94.1	1.3 95.5	3.5 99.0	0.2 99.2	0.8 100.0	1,212
友人・知人	8.6	16.2 24.8	17.5 42.3	16.2 58.5	9.4 67.8	16.8 84.6	2.5 87.1	2.7 89.9	9.4 99.2	0.4 99.6	0.4 100.0	513
カップル	5.7	2.9 8.6	5.7 14.3	11.4 25.7	5.7 31.4	34.3 65.7	0.0 65.7	5.7 71.4	28.6 100.0	0.0 100.0	0.0 100.0	35
夫婦	15.9	23.0 38.9	12.3 51.2	12.3 63.4	6.0 69.5	13.8 83.3	3.9 87.2	1.6 88.8	10.4 99.2	0.0 99.2	0.8 100.0	383
家族	5.1	12.4 17.5	14.4 31.9	21.3 53.2	12.4 65.6	18.6 84.2	2.3 86.5	3.3 89.9	9.3 99.2	0.2 99.4	0.6 100.0	1,135
学校の団体	0.0	23.8 23.8	3.2 27.0	7.9 34.9	12.7 47.6	39.7 87.3	1.6 88.9	3.2 92.1	7.9 100.0	0.0 100.0	0.0 100.0	63
地域の団体	0.0	6.9 6.9	18.1 25.0	8.6 33.6	6.0 39.7	39.7 79.3	5.2 84.5	4.3 88.8	11.2 100.0	0.0 100.0	0.0 100.0	116
職場の団体	7.7	3.8 11.5	0.0 11.5	0.0 11.5	3.8 15.4	50.0 65.4	7.7 73.1	7.7 80.8	15.4 96.2	0.0 96.2	3.8 100.0	26
その他	9.2	9.2 18.5	9.2 27.7	13.8 41.5	4.6 46.2	29.2 75.4	6.2 81.5	4.6 86.2	13.8 100.0	0.0 100.0	0.0 100.0	65
全体	16.0	18.9 35.0	13.9 48.9	14.4 63.3	8.0 71.3	15.2 86.5	2.0 88.5	2.5 91.1	7.8 98.9	0.2 99.1	0.9 100.0	3,622

※下段は累計値を示す

図表 5-2-50 グループ構成と来園頻度ー運動公園

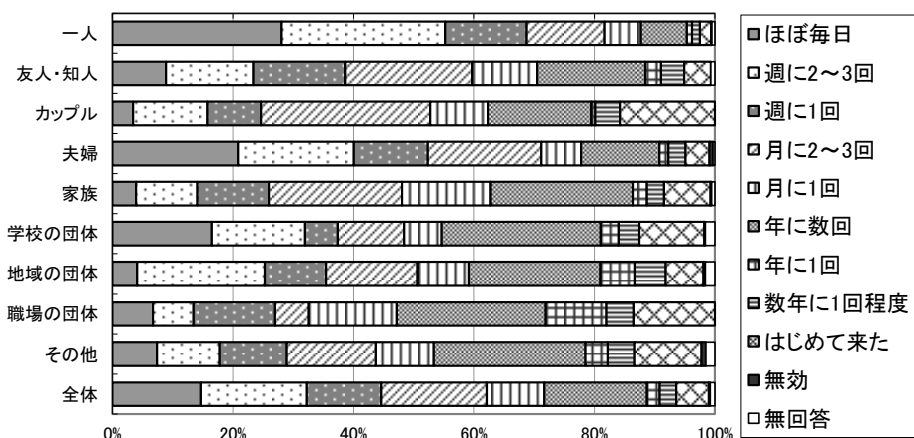

単位: %

	ほぼ毎日	週に2~3回	週に1回	月に2~3回	月に1回	年に数回	年に1回	数年に1回程度	はじめて来た	無効	無回答	回答数(票)
一人	28.1	27.2 55.2	13.5 68.7	13.0 81.7	6.0 87.7	7.7 95.3	0.9 96.2	1.3 97.5	1.8 99.3	0.1 99.5	0.5 100.0	2,285
友人・知人	8.9	14.5 23.4	15.3 38.7	21.1 59.7	10.8 70.5	17.9 88.4	2.6 91.0	3.9 94.9	4.4 99.3	0.0 99.3	0.7 100.0	1,291
カップル	3.4	12.3 15.8	8.9 24.7	28.1 52.7	9.6 62.3	17.1 79.5	0.7 80.1	4.1 84.2	15.8 100.0	0.0 100.0	0.0 100.0	146
夫婦	20.9	19.2 40.0	12.3 52.3	18.8 71.2	6.6 77.8	13.0 90.8	1.5 92.2	2.9 95.1	4.0 99.1	0.6 99.7	0.3 100.0	877
家族	3.9	10.2 14.1	11.9 26.0	22.1 48.1	14.7 62.7	23.6 86.4	2.3 88.7	2.9 91.5	7.7 99.3	0.2 99.4	0.6 100.0	2,161
学校の団体	16.5	15.4 31.9	5.5 37.4	11.0 48.4	6.2 54.6	26.4 81.0	3.0 84.0	3.4 87.4	10.8 98.2	0.2 98.4	1.6 100.0	564
地域の団体	4.1	21.2 25.3	10.1 35.4	15.2 50.6	8.5 59.2	21.8 81.0	5.7 86.7	5.1 91.8	6.3 98.1	0.3 98.4	1.6 100.0	316
職場の団体	6.7	6.7 13.5	13.5 27.0	5.6 32.6	14.6 47.2	24.7 71.9	10.1 82.0	4.5 86.5	13.5 100.0	0.0 100.0	0.0 100.0	89
その他	7.4	10.4 17.8	11.1 28.9	14.8 43.7	9.6 53.3	25.2 78.5	3.7 82.2	4.4 86.7	11.1 97.8	0.7 98.5	1.5 100.0	135
全体	14.6	17.6 32.2	12.4 44.6	17.5 62.1	9.5 71.6	17.0 88.7	2.1 90.8	2.8 93.6	5.5 99.0	0.2 99.2	0.8 100.0	8,035

※下段は累計値を示す

図表 5-2-51 グループ構成と来園頻度—総合公園

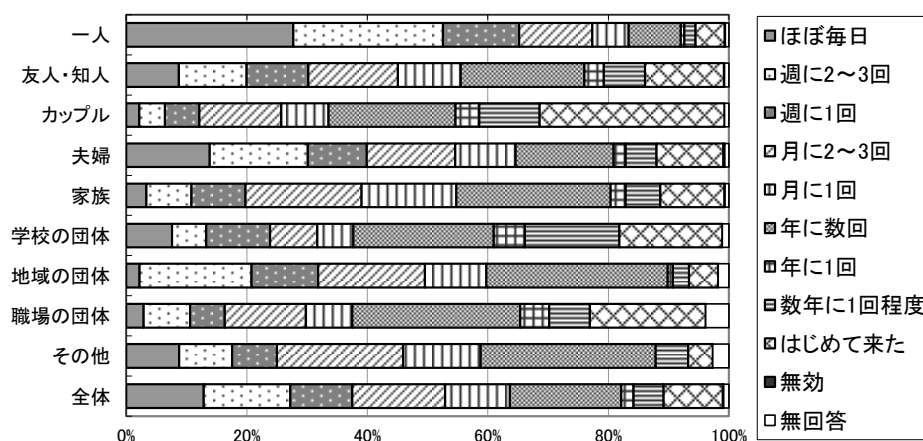

単位: %

	ほぼ毎日	週に2~3回	週に1回	月に2~3回	月に1回	年に数回	年に1回	数年に1回程度	はじめて来た	無効	無回答	回答数(票)
一人	27.7	24.8 52.5	12.7 65.2	12.1 77.3	6.0 83.4	8.7 92.0	0.6 92.6	1.9 94.5	4.8 99.3	0.1 99.4	0.6 100.0	3,546
友人・知人	8.7	11.2 20.0	10.2 30.2	14.9 45.1	10.4 55.5	20.5 76.0	3.2 79.2	6.8 86.1	13.1 99.2	0.1 99.3	0.7 100.0	1,772
カップル	2.1	4.3 6.4	5.7 12.1	13.6 25.7	7.9 33.6	21.1 54.6	3.9 58.6	10.0 68.6	30.7 99.3	0.0 99.3	0.7 100.0	280
夫婦	13.9	16.3 30.1	9.8 39.9	14.7 54.6	10.0 64.6	16.3 80.9	2.0 82.9	5.1 88.0	11.1 99.1	0.2 99.3	0.7 100.0	1,862
家族	3.3	7.5 10.8	9.0 19.8	19.3 39.1	15.7 54.8	25.6 80.4	2.5 82.9	5.7 88.6	10.7 99.2	0.1 99.3	0.7 100.0	3,981
学校の団体	7.6	5.7 13.3	10.6 23.8	7.9 31.7	6.0 37.7	23.3 61.0	5.1 66.1	15.7 81.8	17.1 98.9	0.0 98.9	1.1 100.0	369
地域の団体	2.2	18.6 20.8	11.1 31.9	17.7 49.6	10.2 59.7	30.1 89.8	0.9 90.7	2.7 93.4	4.9 98.2	0.0 98.2	1.8 100.0	226
職場の団体	2.9	7.7 10.6	5.8 16.3	13.5 29.8	7.7 37.5	27.9 65.4	4.8 70.2	6.7 76.9	19.2 96.2	0.0 96.2	3.8 100.0	104
その他	8.8	8.8 17.6	7.4 25.0	20.9 45.9	12.8 58.8	29.1 87.8	0.0 87.8	5.4 93.2	4.1 97.3	0.0 97.3	2.7 100.0	148
全体	12.8	14.4 27.2	10.3 37.5	15.4 52.9	10.8 63.6	18.5 82.2	2.0 84.2	5.0 89.2	9.8 99.0	0.1 99.1	0.9 100.0	12,530

※下段は累計値を示す

図表 5-2-52 グループ構成と来園頻度—広域公園

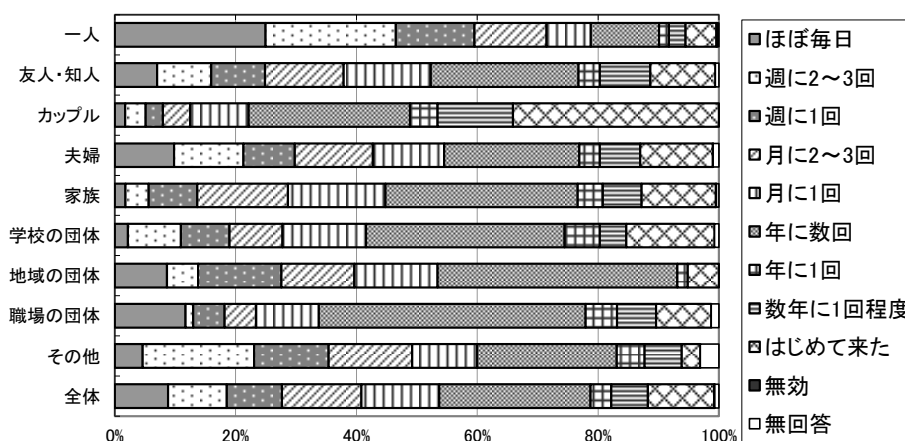

単位: %

	ほぼ毎日	週に2~3回	週に1回	月に2~3回	月に1回	年に数回	年に1回	数年に1回程度	はじめて来た	無効	無回答	回答数(票)
一人	24.9	21.5 46.5	13.1 59.6	11.9 71.4	7.3 78.8	11.3 90.1	1.6 91.7	2.8 94.5	5.1 99.6	0.1 99.7	0.3 100.0	1,471
友人・知人	7.0	8.9 15.9	8.9 24.9	13.0 37.9	14.4 52.3	24.5 76.8	3.5 80.3	8.4 88.6	10.8 99.4	0.0 99.4	0.6 100.0	1,029
カップル	1.7	3.4 5.1	2.8 8.0	4.5 12.5	9.7 22.2	26.7 48.9	4.5 53.4	12.5 65.9	34.1 100.0	0.0 100.0	0.0 100.0	176
夫婦	9.8	11.5 21.3	8.5 29.8	13.0 42.7	11.8 54.5	22.4 76.9	3.4 80.3	6.7 87.0	12.0 99.0	0.1 99.1	0.9 100.0	1,273
家族	1.8	3.9 5.6	8.0 13.7	15.0 28.7	16.1 44.8	31.8 76.6	4.2 80.8	6.4 87.2	12.3 99.5	0.1 99.6	0.4 100.0	2,914
学校の団体	2.2	8.8 10.9	8.0 19.0	8.8 27.7	13.9 41.6	32.8 74.5	5.8 80.3	4.4 84.7	14.6 99.3	0.0 99.3	0.7 100.0	137
地域の団体	8.6	5.2 13.8	13.8 27.6	12.1 39.7	13.8 53.4	39.7 93.1	1.7 94.8	0.0 94.8	5.2 100.0	0.0 100.0	0.0 100.0	58
職場の団体	11.7	1.3 13.0	5.2 18.2	5.2 23.4	10.4 33.8	44.2 77.9	5.2 83.1	6.5 89.6	9.1 98.7	0.0 98.7	1.3 100.0	77
その他	4.6	18.5 23.1	12.3 35.4	13.8 49.2	10.8 60.0	23.1 83.1	4.6 87.7	6.2 93.8	3.1 96.9	0.0 96.9	3.1 100.0	65
全体	8.8	9.7 18.5	9.1 27.7	13.1 40.8	12.9 53.7	25.0 78.7	3.5 82.2	6.0 88.2	11.0 99.2	0.1 99.3	0.7 100.0	7,347

※下段は累計値を示す

図表 5-2-53 グループ構成と来園頻度—国営公園

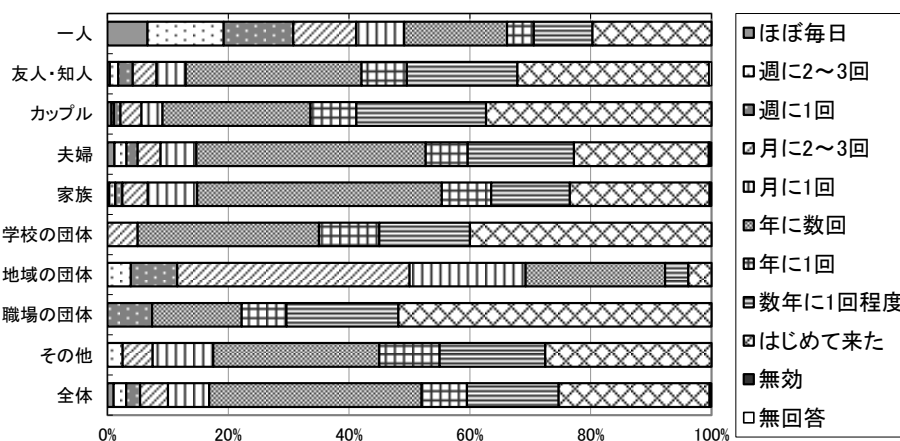

単位: %

	ほぼ毎日	週に2~3回	週に1回	月に2~3回	月に1回	年に数回	年に1回	数年に1回程度	はじめて来た	無効	無回答	回答数(票)
一人	6.6	12.6 19.2	11.5 30.8	10.4 41.2	8.0 49.1	17.0 66.2	4.4 70.6	9.7 80.3	19.7 100.0	0.0 100.0	0.0 100.0	452
友人・知人	0.4	1.4 1.8	2.4 4.2	3.9 8.1	4.8 13.0	29.1 42.1	7.5 49.6	18.3 67.9	31.8 99.6	0.0 99.6	0.4 100.0	787
カップル	0.7	0.4 1.1	1.1 2.2	3.5 5.6	3.5 9.1	24.5 33.6	7.6 41.2	21.5 62.7	37.3 100.0	0.0 100.0	0.0 100.0	461
夫婦	1.2	2.0 3.2	1.8 5.0	3.8 8.8	5.9 14.7	37.9 52.7	7.0 59.7	17.6 77.2	22.3 99.5	0.2 99.7	0.3 100.0	1,547
家族	0.3	1.0 1.3	1.2 2.5	4.2 6.7	8.1 14.8	40.5 55.3	8.2 63.5	13.0 76.5	23.1 99.7	0.2 99.9	0.1 100.0	2,886
学校の団体	0.0	0.0 0.0	0.0 0.0	5.0 5.0	0.0 5.0	30.0 35.0	10.0 45.0	15.0 60.0	40.0 100.0	0.0 100.0	0.0 100.0	20
地域の団体	0.0	3.8 3.8	7.7 11.5	38.5 50.0	19.2 69.2	23.1 92.3	0.0 92.3	3.8 96.2	3.8 100.0	0.0 100.0	0.0 100.0	26
職場の団体	0.0	0.0 0.0	7.4 7.4	0.0 7.4	0.0 7.4	14.8 22.2	7.4 29.6	18.5 48.1	51.9 100.0	0.0 100.0	0.0 100.0	27
その他	0.0	2.5 2.5	0.0 2.5	5.0 7.5	10.0 17.5	27.5 45.0	10.0 55.0	17.5 72.5	27.5 100.0	0.0 100.0	0.0 100.0	40
全体	1.0	2.1 3.1	2.3 5.4	4.6 10.0	6.8 16.8	35.2 52.0	7.5 59.5	15.2 74.7	25.0 99.7	0.1 99.8	0.2 100.0	6,297

※下段は累計値を示す

5-3. 職業別利用特性

職業別の利用特性については、「主婦」及び「学生」のみを取り上げ、両者に限定したクロス集計を行って比較した。

(1) 主婦・学生の活動内容

■全体

- ・全体でもっとも活動の多い「散歩をした」は両者とも上位であったが、主婦が46.0%（1位）で高比率となったのに対し、学生は21.5%（2位）であった。
- ・「友人・知人と遊んだ」は学生で21.5%（2位）であったのに対し、主婦では3.7%で10位以内にも入らなかった。それに対し、「子どもを遊ばせた」は主婦では26.2%（2位）であったが、学生は5.9%で10位以内にも入らないなど、差異が顕著であった。
- ・学生でもっとも高比率の31.6%を占めた「運動をした」は、主婦では10.5%（5位）にとどまり、主婦の22.6%（3位）であった「花や緑、自然を楽しんだ」は、学生では11.7%（5位）にとどまった。

図表 5-3-1 主婦・学生の活動内容（全体）

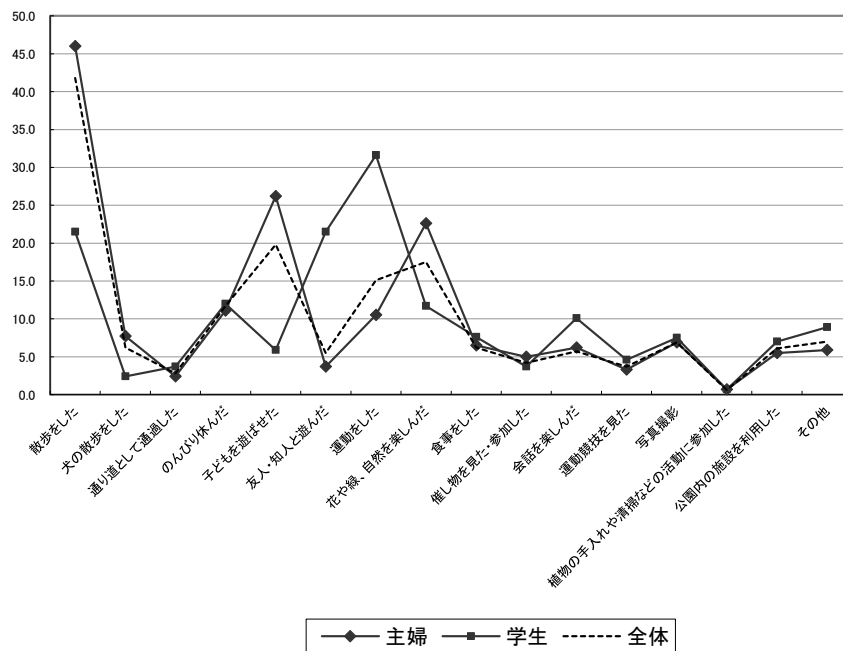

単位：%

	散歩をした	犬の散歩をした	通り道として通過した	のんびり休んだ	子どもを遊ばせた	友人・知人と遊んだ	運動をした	花や緑、自然を楽しんだ
主婦	46.0	7.7	2.4	11.1	26.2	3.7	10.5	22.6
学生	21.5	2.4	3.7	12.0	5.9	21.5	31.6	11.7
全体	41.8	6.2	2.8	11.7	19.8	5.5	15.1	17.5

	食事をした	催し物を見た・参加した	会話を楽しんだ	運動競技を見た	写真撮影	植物の手入れや清掃などの活動に参加した	公園内の施設を利用した	その他	計	回答数(票)
主婦	6.5	5.0	6.2	3.3	6.9	0.7	5.5	5.9	170.2	8,252
学生	7.6	3.7	10.1	4.6	7.5	0.7	7.0	8.9	160.4	4,299
全体	6.2	4.2	5.7	3.7	6.9	0.6	6.1	7.0	160.8	41,523

：比率の上位3位

(2) 主婦・学生の欲しい公園

■全体

- ・「緑や花がきれいな公園」、「ゆっくり休むことができる公園」は主婦および学生ともに高い回答比率であり、それぞれ30～50%程度、30～40%程度を占めていた。
- ・主婦でもっとも高比率の45.0%を占めた「子どもを安心して遊ばせられる公園」は、学生では24.1% (6位)にとどまり、学生でもっとも高比率の32.5%を占めた「スポーツや健康づくり、行事を楽しむことができる公園」は、主婦では21.9% (6位)にとどまった。

図表 5-3-2 主婦・学生の欲しい公園 (全体)

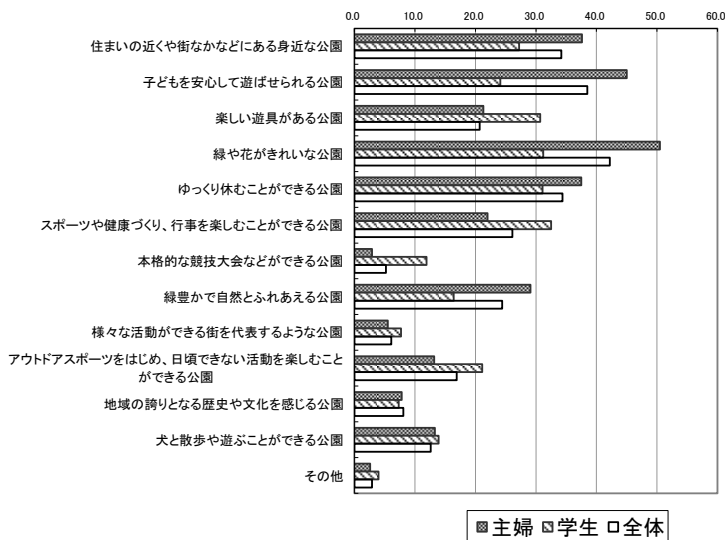

単位: %

	主婦	学生	全体
1: 住まいの近くや街なかなどにある身近な公園	37.6	27.2	34.2
2: 子どもを安心して遊ばせられる公園	45.0	24.1	38.5
3: 楽しい遊具がある公園	21.3	30.7	20.7
4: 緑や花がきれいな公園	50.5	31.2	42.2
5: ゆっくり休むことができる公園	37.5	31.1	34.4
6: スポーツや健康づくり、行事を楽しむことができる公園	22.0	32.5	26.1
7: 本格的な競技大会などができる公園	2.9	11.9	5.2
8: 緑豊かで自然とふれあえる公園	29.1	16.4	24.4
9: 様々な活動ができる街を代表するような公園	5.5	7.7	6.1
10: アウトドアスポーツをはじめ、日頃できない活動を楽しむことができる公園	13.2	21.1	16.9
11: 地域の誇りとなる歴史や文化を感じる公園	7.8	7.3	8.1
12: 犬と散歩や遊ぶことができる公園	13.3	13.9	12.6
13: その他	2.6	4.0	2.9
計	288.3	259.1	272.3
回答数(票)	8,252	4,299	41,523

：比率の上位5位

(3) 主婦・学生の公園に期待する役割

■全体

- ・「快適で美しいまちづくりの拠点」は主婦1位、学生2位、「自然や生きものとのふれあいの場」は主婦3位、学生4位、「子どもの遊び空間」主婦2位、学生3位と、主婦および学生ともに高い回答比率であり、それぞれ35～45%程度、25～30%程度、30～35%程度を占めていた。
- ・主婦で30.9%（4位）を占めた「花やきれいな景色を楽しめる場」は、学生では15.9%（7位）であり、学生でもっとも高比率の41.1%を占めた「運動、スポーツ、健康づくりの場」は、主婦では29.8%（5位）であった。

図表 5-3-3 主婦・学生の欲しい公園（全体）

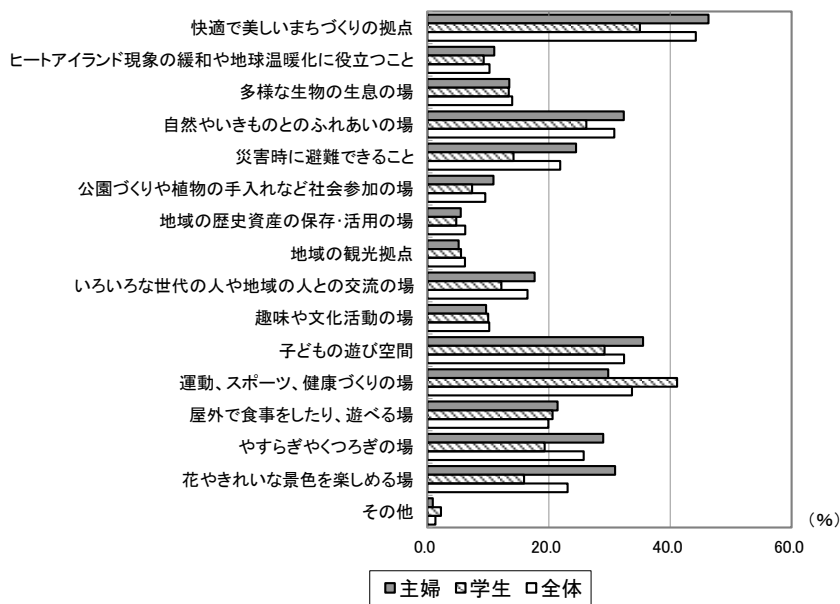

単位：%

	主婦	学生	全体
快適で美しいまちづくりの拠点	46.3	35.0	44.2
ヒートアイランド現象の緩和や地球温暖化に役立つこと	11.0	9.3	10.2
多様な生物の生息の場	13.5	13.4	14.0
自然やいきものとのふれあいの場	32.4	26.2	30.8
災害時に避難できること	24.5	14.2	21.9
公園づくりや植物の手入れなど社会参加の場	10.9	7.4	9.6
地域の歴史資産の保存・活用の場	5.5	4.7	6.2
地域の観光拠点	5.1	5.6	6.2
いろいろな世代の人や地域の人との交流の場	17.7	12.2	16.5
趣味や文化活動の場	9.7	10.0	10.2
子どもの遊び空間	35.5	29.2	32.4
運動、スポーツ、健康づくりの場	29.8	41.1	33.7
屋外で食事をしたり、遊べる場	21.4	20.6	19.9
やすらぎやくつろぎの場	29.0	19.3	25.8
花やきれいな景色を楽しめる場	30.9	15.9	23.1
その他	0.9	2.3	1.3
回答数(票)	8,252	4,299	41,523

：比率の上位3位

5-4. 利用頻度別利用特性

(1) 利用頻度と活動内容

■全体

- ・全ての利用頻度において「散歩をした」が上位3位に入っており、「週に2~3回」以上は40%を超えて高比率であった。
- ・「犬と散歩をした」は「ほぼ毎日」で14.9%を占めた。また、「運動をした」は、「月に2~3回」以内で上位3位に入っていた。
- ・「子どもを遊ばせた」は、「年に1回」から「週に1回」までの利用頻度及び「はじめて来た」で上位3位に入っており、20~35%程度を占めた。
- ・「花や緑、自然を楽しんだ」は、「年に数回」から「数年に1回程度」までの利用頻度及び「はじめて来た」で上位3位に入っており、15~30%程度を占めた。

図表 5-4-1 利用頻度と活動内容（全体）

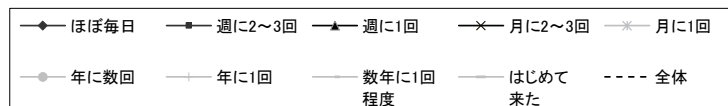
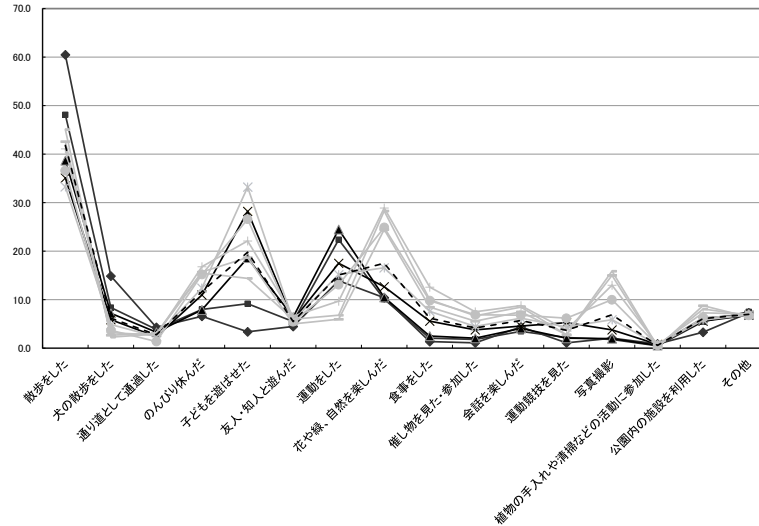

	散歩をした	犬の散歩をした	通り道として通った	のんびり休んだ	子どもを遊ばせた	友人・知人と遊んだ	運動をした	花や緑、自然を楽しんだ
ほぼ毎日	60.5	14.9	4.3	6.6	3.4	4.5	13.9	10.4
週に2~3回	48.1	8.4	3.9	8.0	9.2	5.5	22.4	10.1
週に1回	38.7	7.2	3.3	7.9	18.6	6.4	24.5	10.5
月に2~3回	35.1	5.9	2.4	11.0	28.2	5.8	17.5	12.7
月に1回	33.3	4.9	2.4	12.4	33.2	5.7	15.2	16.6
年に数回	36.6	3.7	1.4	15.2	26.6	5.5	13.1	24.9
年に1回	41.1	3.2	2.7	16.8	22.1	6.6	9.7	28.9
数年に1回程度	45.1	2.3	2.9	15.5	14.4	6.0	6.8	28.3
はじめて来た	42.6	2.7	3.1	15.7	18.7	5.0	6.0	24.5
全体	41.8	6.2	2.8	11.7	19.8	5.5	15.1	17.5

	食事をした	催し物を見た・参加した	会話を楽しんだ	運動競技を見た	写真撮影	植物の手入れや清掃などの活動に参加した	公園内の施設を利用した	その他	計	回答数(票)
ほぼ毎日	1.4	1.1	4.4	1.1	2.1	0.9	3.3	7.3	140.1	4,810
週に2~3回	2.1	1.8	3.5	2.2	1.8	0.5	5.5	7.5	140.5	5,520
週に1回	2.5	2.1	4.1	2.1	2.0	0.6	6.2	7.0	143.7	4,098
月に2~3回	5.6	3.8	4.6	5.3	3.8	0.8	5.6	6.8	154.9	5,634
月に1回	7.6	4.5	6.2	4.4	5.9	0.7	5.8	6.9	165.7	4,076
年に数回	9.8	6.9	6.8	6.2	10.0	0.6	6.3	6.8	180.4	8,649
年に1回	12.6	7.5	8.8	3.8	13.0	0.7	7.3	7.1	191.9	1,276
数年に1回程度	10.0	6.7	8.5	2.8	15.9	0.4	8.1	6.8	180.5	2,420
はじめて来た	8.5	5.6	7.5	2.8	15.0	0.2	8.8	6.4	173.1	4,678
全体	6.2	4.2	5.7	3.7	6.9	0.6	6.1	7.0	82.4	41,523

：比率の上位3位

(2) 利用頻度と管理状況に関して気付いた点

■全体

- ・「特に不満はない」は全ての利用頻度で高く、60～80%程度を占め、利用頻度が高くなるほど回答比率が下がっていく傾向が見られた。
- ・「ゴミが多い」は利用頻度が高くなるにつれて比率が上がる傾向が見られた。
- ・「トイレが汚い」は比較的使用頻度の高い「月に2～3回」がもっとも比率が高く12.4%を占め、そこをピークにして利用頻度が上がっても下がっても比率がともに低くなる傾向が見られた。

図表 5-4-2 利用頻度と管理状況に関して気付いた点 (全体)

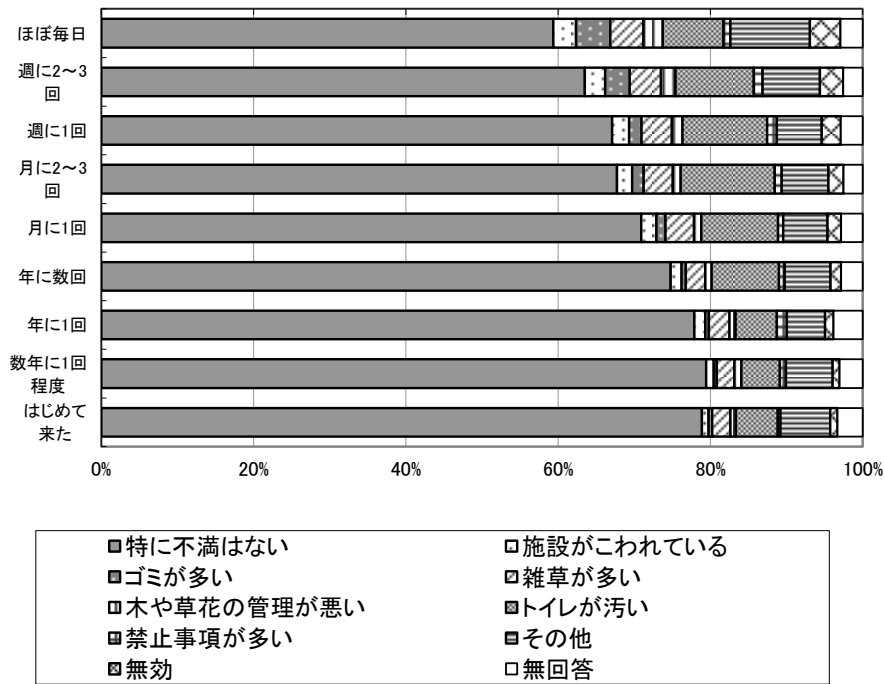

単位: %

	特に不満はない	施設がこわれている	ゴミが多い	雑草が多い	木や草花の管理が悪い	トイレが汚い	禁止事項が多い	その他	無効	無回答	回答数(票)
ほぼ毎日	59.4	3.0	4.5	4.3	2.6	8.0	0.9	10.4	4.0	2.9	4,810
週に2～3回	63.5	2.7	3.2	4.1	1.9	10.3	1.2	7.5	3.1	2.6	5,520
週に1回	67.1	2.2	1.7	4.0	1.4	11.1	1.3	5.9	2.5	2.9	4,098
月に2～3回	67.7	2.0	1.5	3.8	1.0	12.4	0.9	6.1	2.0	2.5	5,634
月に1回	70.9	2.0	1.2	3.7	1.0	10.1	0.7	5.8	1.8	2.8	4,076
年に数回	74.8	1.4	0.6	2.6	0.8	8.8	0.8	6.0	1.4	2.8	8,649
年に1回	77.9	1.4	0.5	2.7	0.8	5.4	1.3	5.0	1.1	3.8	1,276
数年に1回程度	79.4	1.0	0.4	2.3	0.9	5.1	0.8	6.2	0.9	3.0	2,420
はじめて来た	78.9	0.9	0.5	2.4	0.7	5.5	0.4	6.5	1.0	3.3	4,678

(3) 利用頻度と欲しい公園

■全体

- ・「緑や花がきれいな公園」は全ての利用頻度で上位2位以上の高い回答比率であり、「週に2～3回」から「週に1回」、「はじめて来た」から「年に数回」は40%以上を占め1位だった。
- ・「子どもを安心して遊ばせられる公園」は、「はじめて来た」から「週に1回」まではおおむね40%以上を占めて上位3位以上だったが、高頻度の「週に2～3回」から「ほぼ毎日」では約30%で4～5位あった。逆に、「住まいの近くや街なかなどにある身近な公園」は、「週に2～3回」から「ほぼ毎日」では35～45%程度で1～2位だったが、「はじめて来た」から「週に1回」までは30～35%程度で3～4位だった。
- ・「ゆっくり休むことができる公園」はすべての利用頻度で30～35%で2～4位だった。

図表 5-4-3 利用頻度と欲しい公園 (1)

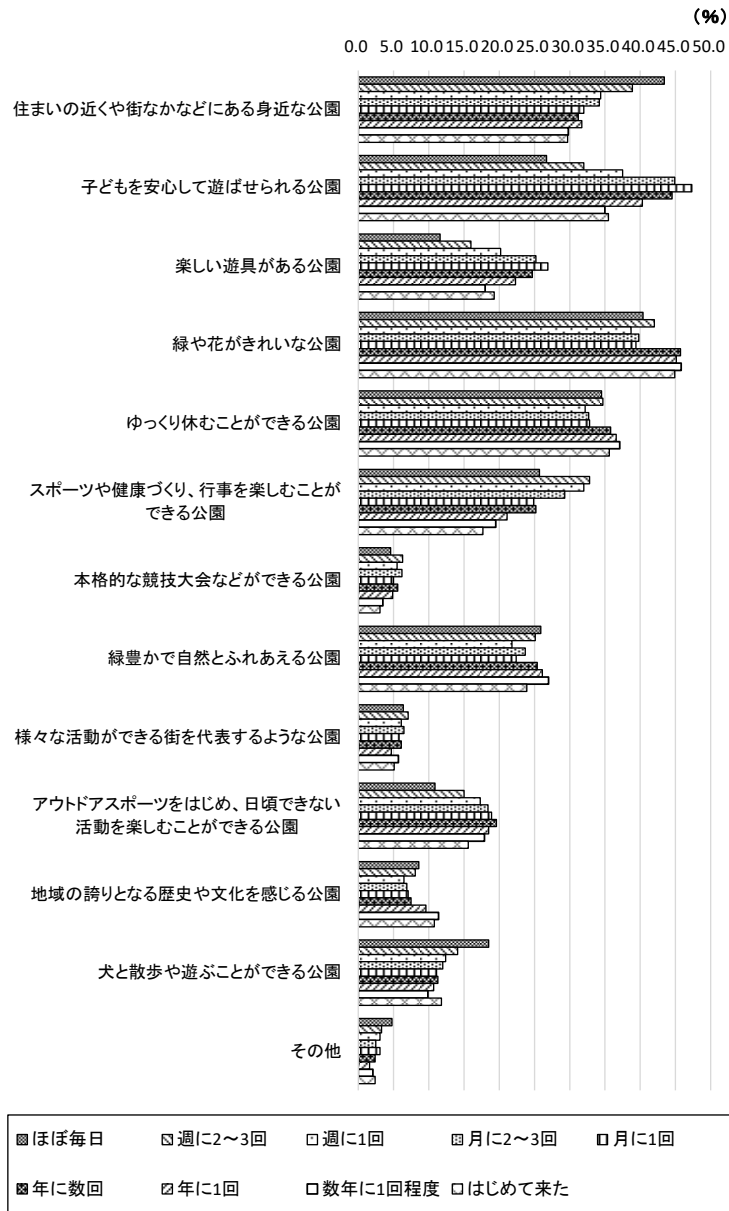

図表 5-4-4 利用頻度と欲しい公園（2）

単位：％

	ほぼ毎日	週に2～3回	週に1回	月に2～3回	月に1回	年に数回	年に1回	数年に1回程度	はじめて来た
1: 住まいの近くや街なかなどにある身近な公園	43.4	38.9	34.4	34.2	32.0	31.2	31.7	29.8	29.7
2: 子どもを安心して遊ばせられる公園	26.7	32.0	37.5	44.9	47.3	44.5	40.3	35.0	35.5
3: 楽しい遊具がある公園	11.6	16.0	20.2	25.2	26.9	24.7	22.3	18.0	19.3
4: 緑や花がきれいな公園	40.4	42.0	38.7	39.8	39.4	45.7	45.1	45.8	44.9
5: ゆっくり休むことができる公園	34.5	34.7	32.2	32.7	32.8	35.8	36.6	37.1	35.6
6: スポーツや健康づくり、行事を楽しむことができる公園	25.7	32.8	32.0	29.3	24.9	25.2	21.1	19.5	17.7
7: 本格的な競技大会などができる公園	4.6	6.3	5.5	6.2	5.0	5.6	4.9	3.5	3.1
8: 緑豊かで自然とふれあえる公園	25.9	25.1	21.8	23.7	22.4	25.4	26.1	27.0	23.9
9: 様々な活動ができる街を代表するような公園	6.4	7.1	6.1	6.5	5.8	6.1	4.7	5.7	5.1
10: アウトドアスポーツをはじめ、日頃できない活動を楽しむことができる公園	10.9	15.0	17.3	18.4	18.9	19.6	18.5	17.9	15.6
11: 地域の誇りとなる歴史や文化を感じる公園	8.6	8.1	6.5	6.9	7.1	7.5	9.6	11.4	10.8
12: 犬と散歩や遊ぶことができる公園	18.5	14.1	12.4	12.0	11.1	11.3	10.7	9.9	11.8
13: その他	4.8	3.3	3.1	2.5	3.1	2.4	1.6	2.1	2.4
計	262.0	275.4	267.7	282.3	276.7	285.0	273.2	262.7	255.4
回答数(票)	4,810	5,520	4,098	5,634	4,076	8,649	1,276	2,420	4,678

：各年齢層の比率の上位5位

(4) 利用頻度と公園に期待する役割

■全体

- ・「快適で美しいまちづくりの拠点」は、すべての利用頻度で上位 1 位になっていた。特に、「ほぼ毎日」、「はじめて来た」から「年に 1 回」ではおおむね 40%以上を占めた。
- ・「自然やいきものとのふれあいの場」は「はじめて来た」から「月に 2~3 回」では 30~35%程度を占め 2~4 位であった。「災害時に避難できること」は「週に 2~3 回」から「ほぼ毎日」では約 30%を占め 5 位であったが、「はじめて来た」から「週に 1 回」では上位 5 位に入らなかった。
- ・「子どもの遊び空間」、「運動、スポーツ、健康づくりの場」、「やすらぎやくつろぎの場」も多くの利用頻度で上位 5 位にあがっていた。

図表 5-4-5 利用頻度と公園に期待する役割

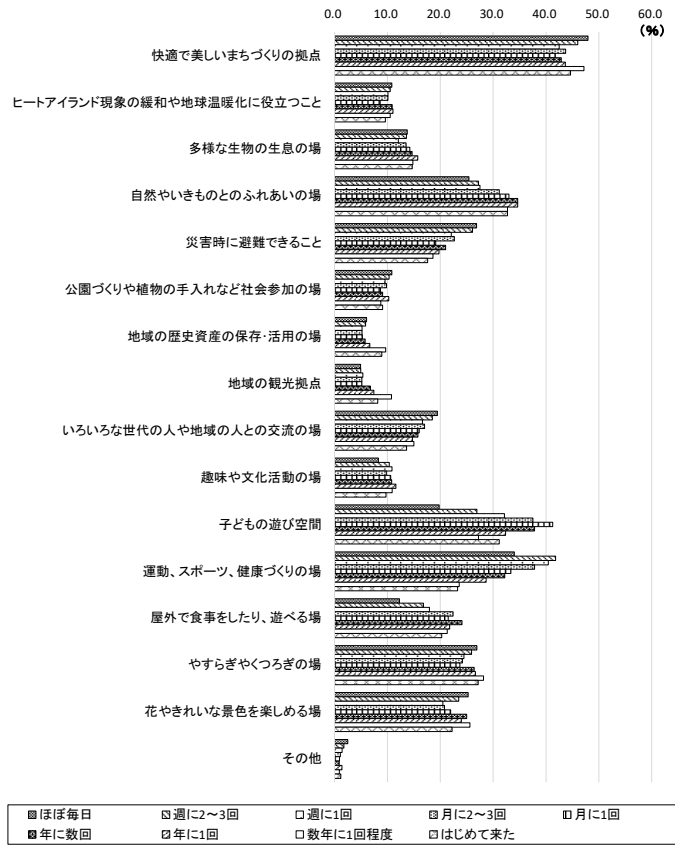

単位：%

	ほぼ毎日	週に2~3回	週に1回	月に2~3回	月に1回	年に数回	年に1回	数年に1回程度	はじめて来た
快適で美しいまちづくりの拠点	47.9	46.0	42.5	43.7	41.8	42.9	43.7	47.2	44.7
ヒートアイランド現象の緩和や地球温暖化に役立つこと	10.8	10.5	10.1	10.1	8.6	10.9	11.1	10.5	9.6
多様な生物の生息の場	13.8	13.6	12.1	13.5	14.2	14.7	15.8	14.8	14.7
自然やいきものとのふれあいの場	25.4	27.2	27.5	31.2	33.0	34.6	34.6	32.7	32.7
災害時に避難できること	26.9	26.1	22.1	22.7	19.1	21.0	19.7	18.6	17.6
公園づくりや植物の手入れなど社会参加の場	10.8	10.3	9.6	9.8	8.7	9.1	10.3	8.8	9.1
地域の歴史資産の保存・活用の場	6.0	5.9	5.2	5.2	5.3	5.8	6.7	9.7	8.9
地域の観光拠点	4.9	4.9	5.3	5.2	5.2	6.8	7.4	10.8	8.2
いろいろな世代の人や地域の人との交流の場	19.5	18.5	16.6	17.0	16.0	15.8	14.7	15.0	13.6
趣味や文化活動の場	8.3	10.4	10.9	9.8	10.6	10.8	11.6	10.9	9.7
子どもの遊び空間	19.8	26.9	32.1	37.5	41.3	37.9	32.4	27.2	31.1
運動、スポーツ、健康づくりの場	34.0	41.8	40.5	37.8	33.4	32.2	28.7	23.6	23.3
屋外で食事をしたり、遊べる場	12.3	16.8	18.0	22.4	21.5	24.1	21.8	21.3	20.3
やすらぎやくつろぎの場	26.9	25.9	24.5	24.2	23.7	26.4	26.6	28.2	27.2
花やきれいな景色を楽しめる場	25.3	23.5	20.5	20.8	22.0	25.0	24.0	25.6	22.2
その他	2.5	1.8	1.4	1.1	0.9	0.9	1.4	0.9	1.2
回答数(票)	4,810	5,520	4,098	5,634	4,076	8,649	1,276	2,420	4,678

：比率の上位5位

6. 全体動向と今後の課題

ここでは、アンケートの各設問の集計結果および利用者数調査、調査対象公園調書の結果に基づき、公園種別ごとの利用特性や満足度について整理した。また、全国における経年的にみた公園利用者動向を把握するため、利用者数調査の結果をもとに、全国の総利用者数の推計を行った。最後に、本調査結果の活用方策および課題についてまとめた。

6-1. 公園種別ごとの利用特性

公園種別ごとの利用特性としては、規模の大きな公園種別ほど入園者総数が多く、規模の小さな公園ほど、単位面積あたりの入園者数が多かった。また、住区基幹公園では、休日・平日の利用者数に差が少なく、都市基幹公園以上の種別では、休日に利用が集中する傾向があった。また、国営公園を除くと、リピーター率は88%以上であり、定期的に公園を利用している人が大半であった。

以下に、在園時間、来園頻度における公園利用率などをもとに、種別毎の利用特性について図表6-1-1に整理した。

■街区公園

- ・1時間程度の在園時間で、3日に1度程度利用されている。80%到達時間は18分程度であり、利用者にとって日常的な生活と関わりの深い公園であると推測される。
- ・利用者の年齢構成は、小学生、30～49歳の層が多い。グループ構成は「家族」による利用が多く40%程度を占めており、次いで「一人」、「友人・知人」がそれぞれ24.9%、24.0%となっている。活動内容は、「子どもを遊ばせた」、「散歩をした」が多い。また、「家族」が街区公園を選択した理由は、「近い」、「遊具や子どもの遊び場が充実している」が多い。

■近隣公園、地区公園

- ・1時間強程度の在園時間で、3日に1回程度利用されている。80%到達時間は26分程度である。
- ・利用者のグループ構成は、「一人」、「家族」による利用が多く30～35%程度を占め、次いで「知人・友人」が15～20%程度である。交通手段は、徒歩による利用が約40%を占めるが、自動車による利用も30～40%程度ある。活動内容はともに「散歩をした」、「子どもを遊ばせた」の順に多い。

■運動公園、総合公園

- ・1時間半から2時間程度の在園時間で、週に1、2回程度利用されている。80%到達時間は40分程度である。
- ・利用者のグループ構成は、「一人」、「家族」による利用が多く25～30%程度を占め、次いで「知人・友人」が15%程度である。活動内容では、「散歩をした」、「運動をした」、「子どもを遊ばせた」、「花や緑、自然を楽しんだ」など、住区基幹公園と比べて多様な利用がある。

■ 広域公園

- ・ 2時間程度の在園時間で利用されており、80%到達時間は1時間を超えた範囲である。近隣からの利用は、国営公園を除く他の公園種別と比較して少ない。
- ・ 利用者のグループ構成は、「家族」が多く、活動内容では、「散歩をした」、「子どもを遊ばせた」、「花や緑、自然を楽しんだ」のほか、「運動をした」、「のんびり休んだ」など、幅広く利用されている。

■ 国営公園

- ・ 1時間半から2時間半程度の在園時間で利用されており、80%到達時間は1時間半を超えた範囲である。広域から来園し、長時間滞在するという他の種別とは異なる利用特性を示している。
- ・ 「家族」、「夫婦」の利用割合が高く、活動内容としても「のんびり休んだ」、「写真撮影」、「食事をした」など、他の種別の公園よりさらに多様な利用がなされている。

図表 6-1-1 調査結果の一覧

			街区	近隣	地区	運動	総合	広域	国営
平均利用可能面積		ha/ヶ所	0.302	1.620	3.877	16.910	17.370	50.106	135.532
平均入園者数	休日	人/ヶ所	167	668	1,009	3,382	2,772	4,269	6,862
	平日	人/ヶ所	194	677	730	1,646	1,574	1,995	2,098
haあたり入園者数	休日	人/ha	552	412	260	200	160	85	51
	平日	人/ha	644	418	188	97	91	40	15
平均在園時間※1		時間	0.86	0.98	1.25	2.00	1.42	1.81	1.85
平均在園時間※2	休日	時間	0.96	1.04	1.79	2.32	1.28	2.00	2.24
	平日	時間	0.91	0.85	1.03	0.89	0.99	2.23	1.51
平均到達時間※3		分	13.9	18.7	21.9	28.4	30.6	38.1	67.2
80%到達時間※4		分	18.3	24.6	27.6	41.5	42.7	88.5	107.2
平均来園頻度※5		回/月	10.0	9.1	8.0	7.4	6.4	4.6	0.9
リピーター率		%	90.4	89.4	91.1	93.6	89.2	88.2	74.7
散歩・自転車利用率		%	79.2	62.3	50.5	32.1	32.2	16.4	7.5
自動車利用率		%	23.6	17.6	14.2	11.4	9.6	7.3	4.3

- ※1 アンケート調査の在園時間に関する設問（問8）の結果から、各選択肢の中央値を、①7.5分、②22.5分、③45分、④90分、⑤150分、⑥240分、⑦360分、と設定し、以下の式によって加重平均を算出した。

$$\text{平均在園時間（時間）} = \frac{7.5 \times n^1 + 22.5 \times n^2 + 45 \times n^3 + 90 \times n^4 + 150 \times n^5 + 240 \times n^6 + 360 \times n^7}{\sum n^k} \times \frac{1}{60}$$

選択肢①～⑦の回答数を、それぞれ、 $n^1, n^2 \cdots n^7$ とする。

- ※2 利用者数調査の結果から、以下の式により、平均在園時間を算出した。

$$\text{平均在園時間（時間）} = \frac{\sum (\text{各時間帯における同時在園者数})}{\text{総入園者数}}$$

- ※3 アンケート調査の到達時間に関する設問（問4）の結果から、各選択肢の中央値を、①2.5分、②10分、③22.5分、④45分、⑤75分、⑥105分、⑦135分、と設定し、以下の式によって加重平均を算出した。

$$\text{平均到達時間（分）} = \frac{2.5 \times n^1 + 10 \times n^2 + 22.5 \times n^3 + 45 \times n^4 + 75 \times n^5 + 105 \times n^6 + 135 \times n^7}{\sum n^k}$$

選択肢①～⑦の回答数を、それぞれ、 $n^1, n^2 \cdots n^7$ とする。

- ※4 アンケートの結果から、各選択肢の回答比率の総和が80%に達する時間を比例配分で推計した。

- ※5 アンケート調査の来園頻度に関する設問（問9）の結果から、各選択肢の値（※1ヶ月あたりの来園回数）を、①30回、②10.71回、③4.29回、④2.5回、⑤1回、⑥0.33回、⑦0.08回、⑧0.02回、⑨0回、と設定し、以下の式によって加重平均を算出した。

$$\text{平均来園頻度（回/月）} = \frac{30 \times n^1 + 10.71 \times n^2 + 4.29 \times n^3 + 2.5 \times n^4 + 1 \times n^5 + 0.33 \times n^6 + 0.08 \times n^7 + 0.02 \times n^8 + 0 \times n^9}{\sum n^k}$$

選択肢①～⑨の回答数を、それぞれ、 $n^1, n^2 \cdots n^9$ とする。

6-2. 全体的な動向

■高齢者にとっての身近な公園の重要性

アンケート回答者の年齢構成の経年変化（図表4-2-4）をみると、65歳以上の利用者は、都市公園利用実態調査が開始された昭和46年には5.8%であったが、令和3年の本調査では、約4倍の23.3%になった。昭和46年以降、日本における65歳以上の人口構成比率も同様に増加し（図表6-2-1）、今後も増加が見込まれることから、高齢者の都市公園利用も同様に増加することが予想される。

図表 6-2-1 65才以上、15才未満の人口構成

	人口(千人)	構成割合(%)	
	総数	65歳以上	15歳未満
昭和45年	104,665	7.1	23.9
50年	111,940	7.9	24.3
55年	117,060	9.1	23.5
60年	121,049	10.3	21.5
平成2年	123,611	12.0	18.2
7年	125,570	14.5	16.0
12年	126,926	17.3	14.6
17年	127,768	20.1	13.8
22年	128,057	23.0	13.2
27年	127,094	26.6	12.6
令和2年	126,146	28.6	11.9

出典:国勢調査

前回調査と同様に、65歳以上の高齢者については、他の年齢層と比べて、以下のような特徴がみられた。

- ・一人での公園利用が他の年齢層と比べて多く、特に、住区基幹公園では、半数以上が一人での利用であった。
- ・公園までの到達時間が短い傾向があり、特に住区基幹公園では、60～75%程度が15分以内であった。
- ・交通手段については、徒歩の割合が高く、都市基幹公園においても、徒歩の比率が35～45%程度を占めた。
- ・公園の選択理由では、「近い」の割合が、他の年齢層と比べて高く、都市基幹公園でも、45～50%程度が「近い」ことを選択理由としていた。
- ・来園頻度が高く、住区基幹公園では、50～70%程度が「週2～3回」以上来園しており、都市基幹公園でも、45～65%程度が「週2～3回」以上来園していた。
- ・活動内容としては、「散歩をした」の割合が高く、次いで「花や緑、自然を楽しんだ」、「運動をした」の割合が高くなっていた。

以上のように、高齢者は身近な公園に、徒歩で、一人で、しばしば訪れ、散歩や運動などの健康づくりの場として利用しており、前回調査から傾向に大きな変化はなかった。わが国は今後も

高齢化が進行するため、高齢者が日常的に利用できる身近な公園の役割が重要であることに変わりはなく、これらの特性を踏まえた整備・維持管理等を行うべきだと考えられる。

■緑に対するニーズと身近で安全な都市施設としての都市公園

公園の選択理由のなかで上位に回答された選択肢について、平成13年度調査から今回の調査までの結果を比較する。

今回の調査では、「近い」、「緑が多い」、「広い」、「きれい」、「費用がかからない」、「静かで落ち着ける」、「安全」の回答率も増加していた（図表6-2-2）。

公園利用者は、公園を選ぶ理由を緑が多く、広くて、きれいで、静かに落ち着ける空間が都市のなかに確保されていることであり、費用がかからず身近で安全な公共施設であることを重要視していると考えられる。

図表 6-2-2 公園を選択した理由（上位の選択肢を抜粋）
（平成13年、19年、26年、令和3年の比較）

		近い	緑が多い	きれい	費用がかからない	静かで落ち着ける	安全	広い	遊具や子どもの遊び場が充実している
全体	H13年	23.8	10.1	6.5	8.1		1.8	8.3	
	H19年	41.4	34.4	26.5	26.4	21.1	15.9	19.8	17.7
	H26年	36.7	28.0	21.2	17.8	13.9	14.0	27.5	14.6
	R3年	37.0	31.6	25.4	19.0	15.5	16.0	31.3	13.9
街区公園	H13年	67.5	2.3	2.0	5.1		1.2	3.0	
	H19年	71.7	15.0	17.4	22.6	16.5	20.1	8.9	22.5
	H26年	67.9	11.0	9.5	12.2	10.4	8.3	15.9	15.7
	R3年	67.9	12.7	14.1	14.9	11.7	15.0	19.8	18.5
近隣公園	H13年	44.0	2.8	4.6	8.5		2.2	8.3	
	H19年	61.3	22.3	15.3	21.1	15.9	13.0	18.2	19.3
	H26年	54.2	17.5	14.4	14.8	10.0	12.6	25.3	14.0
	R3年	53.6	19.1	18.1	15.4	11.0	13.3	28.7	18.4
地区公園	H13年	42.8	8.1	4.0	7.4		2.4	8.4	
	H19年	53.7	30.7	19.9	22.6	19.9	13.5	16.9	15.4
	H26年	53.0	25.5	16.3	14.5	13.0	11.0	24.0	11.5
	R3年	49.5	27.1	20.0	15.9	15.0	14.6	28.0	12.1
運動公園	H13年	26.8	5.1	2.9	6.8		1.6	7.0	
	H19年	43.0	25.3	18.9	24.0	14.4	14.4	18.2	12.2
	H26年	33.7	19.5	13.4	13.9	8.3	11.8	21.0	9.1
	R3年	36.0	22.2	18.0	16.8	10.1	15.2	25.8	8.1
総合公園	H13年	27.2	12.1	8.4	7.6		2.0	9.5	
	H19年	45.3	39.2	26.8	28.6	25.8	16.3	19.8	11.7
	H26年	43.1	34.7	24.3	22.8	19.6	18.5	31.6	12.3
	R3年	41.1	37.4	27.2	22.6	19.4	19.2	33.3	12.7
広域公園	H13年	17.7	9.9	5.6	10.8		2.4	7.7	
	H19年	38.6	36.5	28.4	30.9	22.0	16.2	22.0	20.9
	H26年	31.2	28.5	22.5	20.9	13.5	14.0	28.2	15.5
	R3年	32.1	33.8	27.2	23.7	16.1	15.9	35.7	17.5
国営公園	H13年	7.5	16.0	10.4	7.9		1.2	9.6	
	H19年	24.0	42.2	37.3	25.6	23.3	17.6	22.0	25.1
	H26年	16.6	34.6	30.2	15.7	14.7	13.0	31.8	23.7
	R3年	16.3	40.4	37.0	12.8	16.5	13.0	34.3	17.7

■公園に対する社会的要求の高まり

欲しい公園としての回答は、「緑や花がきれいな公園」、「子どもを安心して遊ばせられる公園」、「ゆっくり休むことができる公園」、「住まいの近くや街なかなどにある身近な公園」の順で比率が高くなった。平成 26 年度の調査と比べて、「緑や花がきれいな公園」と「子どもを安心して遊ばせられる公園」の順位が逆になったが、傾向に大きな変化は無かった。公園利用者は、「花や緑」、「子どもの遊び場」、「くつろぎ」を楽しむことのできる、「身近な」公園を望んでいることが把握された。

また、「公園に期待する役割」の回答については、「快適で美しいまちづくりの拠点」が 44.2% で最も多く、次いで、「運動、スポーツ、健康づくりの場」が 33.7%、「子どもの遊び空間」が 32.4% と高い比率を示し、平成 26 年度の調査結果と同様であった。これらのことから、公園に対する社会的な要求は、「快適な都市」や「まちづくり」の拠点であり、「スポーツや健康づくり」や「子どもの遊び」の場であることが伺われた。

■都市公園に期待される多様な役割

「公園に期待する役割」に関する回答について、約 20%以上の高い比率を示したのは、前述の「快適で美しいまちづくりの拠点」、「運動、スポーツ、健康づくりの場」、「子どもの遊び空間」のほか、「自然や生きものとのふれあいの場」、「やすらぎやくつろぎの場」、「花やきれいな景色を楽しめる場」、「災害時に避難できること」、「屋外で食事をしたり、遊べる場」など多岐にわたった。

身近なレクリエーションの場としてだけでなく、自然環境に親しめる場やヒートアイランド現象の緩和などの環境に対する役割、地震などの災害時における避難所としての役割、地域の観光や賑わいづくりの役割など、都市公園に求められる役割が多様化していることが伺える。

■感染症拡大の影響

2020（令和 2）年から始まった新型コロナウイルス感染症の世界的な拡大は、都市公園の管理運営や公園利用に対しても影響を与えていた。今回の調査結果から公園利用に対する影響として確認できるのは、公園利用者数の減少である。利用者数調査の結果において、全て公園種別で平成 26 年度調査よりも平均利用者数が減少していたほか、国営公園は休日で前回比 57%、平日で 41%と、落ち込みが顕著であった。調査期間は感染拡大から 1 年以上経過していたが、外出の自粛等の人の動きが公園利用者数にも作用していたと考えられる。また、利用者の意識としては、公園選択に理由で、「近い」、「広い」、「きれい」、「安全」の回答率が高まったことも示された。

一方、管理運営で加わった業務としては感染対策があり、アンケート調査では満足度のなかで「感染症対策の安全・安心について」の設問を追加した結果、「施設の状態」、「バリアフリー」、「公園案内」等と同程度の満足度であり、特に大きな不満が無いことが把握された。

6-3. 今後の公園の整備・管理における課題

ここでは、アンケート調査より把握された、公園の利用特性や満足度、公園に対する期待等をもとに、今後の公園の整備、管理における課題について整理する。

■住区基幹公園

前述のように、「欲しい公園」としては、「緑や花がきれいで、子どもが安心して遊び、身近な場所にある公園」が最も多くあげられており、住区基幹公園に対する期待が大きいことが伺える。

一方、満足度に関する調査結果では、住区基幹公園の満足度は全体的に低く、また「トイレや水飲みの利用」、「駐車場が狭い・少ない」、「遊具が少ない・古い」などの施設に対する不満の割合が高かった。

住区基幹公園では、散歩や子どもの遊び場としての利用が多くなっており、満足度が低い項目の中でも「高齢者や障害者の利用やベビーカーの通行への配慮」を高めていくことは、継続的な課題であるといえる。また、高齢者にとっては、住居の近くに立地している公園が特に重要であり、健康寿命の延伸に対する社会的な要請を考慮すると、住区基幹公園においても、「高齢者や障害者への配慮」は重要な課題である。

そのため、住区基幹公園については、管理の質を高めていくとともに、安全性や社会的弱者への配慮などについて、再整備や改修等によるハード面での施策を検討していく必要があると考えられる。

■都市基幹公園

都市基幹公園では、住区基幹公園と比べて全体的に満足度が高かった。しかし、「売店やレストランの利用」、「高齢者や障害者への配慮」など、満足度が相対的に低い項目もあり、こうした施設面の充実については、今後も引き続き検討していく必要がある。また、「公園を利用する人のマナー」などの項目でも満足度がやや低いため、管理運営によるソフト面の対応が必要だと考えられる。

公園に対する期待では、「自然や生きものとのふれあいの場」、「やすらぎやくつろぎの場」、「運動、スポーツ、健康づくりの場」、「災害時に避難できること」などの割合が高いため、こうした多様なニーズに応えることも、都市基幹公園における課題である。

■広域公園、国営公園

広域公園、国営公園においては、全体的に満足度が高く、特に「自然の豊かさ」、「緑の量や花の演出」、「落ち着きや雰囲気、景色」などの項目では満足度が高かった。しかし、「売店やレストランの利用」など、満足度がやや低い項目について対応していくことが求められる。

また、欲しい公園に関する設問では、「緑や花がきれいな公園」の回答比率が高いとともに、「緑豊かで自然と触れ合える公園」の回答比率も高く、自然とのふれあいに対するニーズがあることが伺える。広域公園や国営公園においては、今後も花と緑を中心とした自然に配慮した整備、管理を行っていくことが求められる。また、地域の自然を公園として保全していくことも重要な課題である。

6-4. 全国の公園利用者数の推計

利用者数調査の結果を用い、以下の式によって、秋季の休日および平日の総利用者数の推計を行った。なお、今回調査でも、調査の精度を上げることを目標として、公園種別や都市規模ごとの配分について配慮している。なお、経年変化を見るために、推計に当り国営公園の利用者数は除いている。

$$\text{公園種別毎の推計利用者数（人）} = \text{1ヶ所当たり平均利用者数（人／ヶ所）} \times \text{整備箇所数（箇所）}$$

図表 6-4-1 総利用者数の推計

平成6年 利用者数推計

休日

	1ヶ所当たり 利用者数 (人／ヶ所)	整備箇所 (ヶ所)	推計利用者数 (人)
街区	248	54,964	13,631,072
近隣	922	4,077	3,758,994
地区	1,149	1,120	1,286,880
運動	5,362	653	3,501,386
総合	5,082	976	4,960,032
広域	5,779	150	866,850
		総計	28,005,214

平日

	1ヶ所当たり 利用者数 (人／ヶ所)	整備箇所 (ヶ所)	推計利用者数 (人)
街区	249	54,964	13,686,036
近隣	795	4,077	3,241,215
地区	1,211	1,120	1,356,320
運動	2,627	653	1,715,431
総合	3,039	976	2,966,064
広域	2,120	150	318,000
		総計	23,283,066

平成13年 利用者数推計

休日

	1ヶ所当たり 利用者数 (人／ヶ所)	整備箇所 (ヶ所)	推計利用者数 (人)
街区	197	65,078	12,820,366
近隣	749	4,679	3,504,571
地区	1,219	1,455	1,773,645
運動	4,138	722	2,987,636
総合	4,222	1,142	4,821,524
広域	5,186	166	860,876
		総計	26,768,618

平日

	1ヶ所当たり 利用者数 (人／ヶ所)	整備箇所 (ヶ所)	推計利用者数 (人)
街区	208	65,078	13,536,224
近隣	593	4,679	2,774,647
地区	1,331	1,455	1,936,605
運動	3,020	722	2,180,440
総合	3,205	1,142	3,660,110
広域	2,788	166	462,808
		総計	24,550,834

平成19年 利用者数推計

休日

	1ヶ所当たり 利用者数 (人/ヶ所)	整備箇所 (ヶ所)	推計利用者数 (人)
街区	218	74,829	16,296,396
近隣	722	5,145	3,716,534
地区	1,480	1,614	2,388,119
運動	4,882	762	3,720,384
総合	3,404	1,246	4,240,813
広域	4,964	197	977,974
		総計	31,340,220

平日

	1ヶ所当たり 利用者数 (人/ヶ所)	整備箇所 (ヶ所)	推計利用者数 (人)
街区	224	74,829	16,745,370
近隣	609	5,145	3,133,887
地区	1,068	1,614	1,724,240
運動	2,639	762	2,011,264
総合	2,316	1,246	2,886,281
広域	2,382	197	469,180
		総計	26,970,223

平成26年 利用者数推計

休日

	1ヶ所当たり 利用者数 (人/ヶ所)	整備箇所 (ヶ所)	推計利用者数 (人)
街区	222	83,292	18,478,010
近隣	811	5,573	4,517,924
地区	1,418	1,749	2,479,879
運動	4,798	1,332	6,391,524
総合	4,090	803	3,284,253
広域	4,746	208	987,205
		総計	36,138,795

平日

	1ヶ所当たり 利用者数 (人/ヶ所)	整備箇所 (ヶ所)	推計利用者数 (人)
街区	226	83,292	18,845,994
近隣	686	5,573	3,823,426
地区	1,119	1,749	1,957,456
運動	3,064	1,332	4,081,366
総合	2,424	803	1,946,216
広域	1,927	208	400,831
		総計	31,055,288

令和3年 利用者数推計

休日

	1ヶ所当たり 利用者数 (人/ヶ所)	整備箇所 (ヶ所)	推計利用者数 (人)
街区	167	89,192	14,895,064
近隣	668	5,813	3,883,084
地区	1,009	1,626	1,640,634
運動	3,382	832	2,813,824
総合	2,772	1,376	3,814,272
広域	4,269	220	939,180
		総計	27,986,058

平日

	1ヶ所当たり 利用者数 (人/ヶ所)	整備箇所 (ヶ所)	推計利用者数 (人)
街区	194	89,192	17,303,248
近隣	677	5,813	3,935,401
地区	730	1,626	1,186,980
運動	1,646	832	1,369,472
総合	1,574	1,376	2,165,824
広域	1,995	220	438,900
		総計	26,399,825

- ・利用者数の推計値は、休日で約2千8百万人、平日は約2千6百万人であり、休日・平日ともに3千万人を越えた前回調査より減少した。また、1ヶ所あたり入園者数も約2千人で、前回調査よりも減少した。
- ・来園頻度、在園時間、平均誘致時間等は、昭和63年以降、大きな変化はなく、公園の利用スタイルに大きな変化はないといえる。また、1ヶ所あたりの休日入園者数で見ると、昭和57年をピークに減少し続けていたが、平成19年度調査では、ほぼ横ばいとなり、今回の令和3年度調査では減少となった。
- ・なお、この推計は、利用者数調査を行った国営公園を除く291ヶ所の調査データから、全国10万ヶ所以上の公園の利用者数を推計したものであり、誤差が大きいと考えられることから、あくまで参考値として扱う必要がある。

図表 6-4-2 公園利用者数の推移

		51年	57年	63年	6年	13年	19年	26年	3年
公園利用者推計数(休日)	千人	11,000	20,000	21,570	28,005	26,769	31,340	36,138	27,986
公園利用者推計数(平日)	千人				23,283	24,551	26,970	31,055	26,399
箇所あたり入園者数(休日)	人/ヶ所	1,803	5,315	3,533	3,241	2,574	2,599	2,975	2,161
来園頻度	回/月	6.7	5.5	5.0	4.6	5.0	5.2	5.8	5.8
在園時間	時間	1.6	1.9	2.1	2.0	1.9	1.9	1.7	1.6
平均誘致時間	分	26	29	36	36	38	35	37	35
一人当り公園面積	m ² /人	3.5	4.5	5.6	6.5	8.1	9.3	10.1	10.7

※平成6、13、19、26年、令和3年の公園利用者数推計数(休日・平日)には国営公園分を含まない。

※一人当たり公園面積は、国土交通省が発表した「一人当たり都市公園等面積」の数値(R2.3.31)

6-5. 都市公園利用実態調査についての課題

本調査を通じた都市公園利用実態調査の今後の課題として、以下の点をあげることができる。

■調査方法の継続的な検討

都市公園の利用のあり方や利用者のニーズは、社会的な情勢の変化の中で、今後も変化していくと考えられる。そのため、今後の都市公園利用実態調査では、経年的な変化を把握するとともに、人口構造の変化、環境問題、防災・減災、感染症対策などの社会情勢の変化に応じた新たな利用形態やニーズを把握するために、利用者数調査の方法やアンケート調査の項目、選択肢などを検討していく必要がある。

また、今回の調査では感染症対策として、アンケート調査を回答者自らが回答する方法で行うとともに、インターネットで回答するweb方式を初めて実施した。自ら回答する方法では無効票が多くなるとともに、web方式では回答件数自体が少ないことが課題であった。次回の調査では、調査員に対する事後確認の徹底やweb方式のシステム構成や操作方法について改善が必要である。

■調査対象公園の調書の見直し

近年、Park-PFI等の都市公園の整備・管理に関する新たな施策が導入されている。そこで、都市公園の利用者を対象とした利用実態調査に合わせ、調査対象となった公園に関してこれらの新たな取り組みの状況を公園管理者から情報収集することで、公園利用に与えた影響や効果等を考察することも可能である。そのために、次回の調査時にも「調査対象公園の調書」の内容を見直すことが必要である。見直す際は、調査項目を厳選する等により公園管理者の負担にならないような配慮をしなければならない。

■非利用者を含めた調査

社会的な資産である公園を有効に活用し、地域住民にとって有益なものとしていくためには、利用者だけでなく、公園を日常的に利用しない人の公園に対する認知や意向等を把握することで、より多くの人に利用されるような公園の整備、管理運営につなげていくことが求められる。

また、近年の公園に対する社会的な要請として、公園の直接的な利用だけでなく、地震などの大規模災害時の避難場所や、生物多様性の保全、ヒートアイランドの緩和等の価値も、一層重要になってきており、このような公園による間接的な価値についても、明らかにしていく必要がある。今回の調査で実施したインターネットで回答するweb方式を活用することで、非利用者に対する意識調査も実施することが可能となるため、これまで継続してきた調査と併せて実施することも検討すべきである。

