

第6回 マチミチ会議

札幌市のウォークアブル推進に係る取組



8:39

札幌市まちづくり政策局政策推進課 阿部 勇士

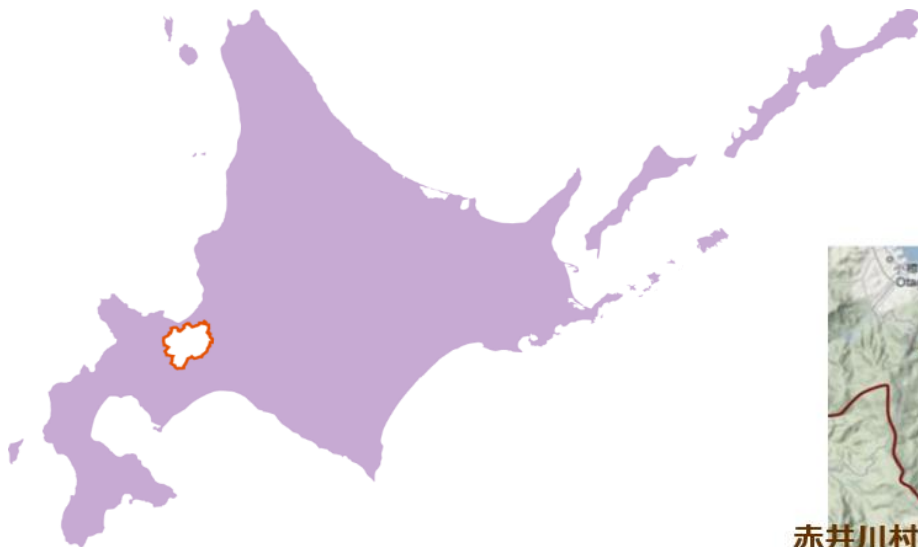

- 面積 1,121km²
※市域の6割が森林
- 人口 1,967,437人(2024年2月1日)
- 気温 平年10.0℃
最高34.3℃、**最低-14.9℃**
(2020年)
- 年間降雪量 **平年479cm**
- 開拓使設置 1869年 (明治2年)
- 市制施行 1922年 (大正11年)



人口100万人以上で、約5mの雪が降っている都市は世界で札幌のみ

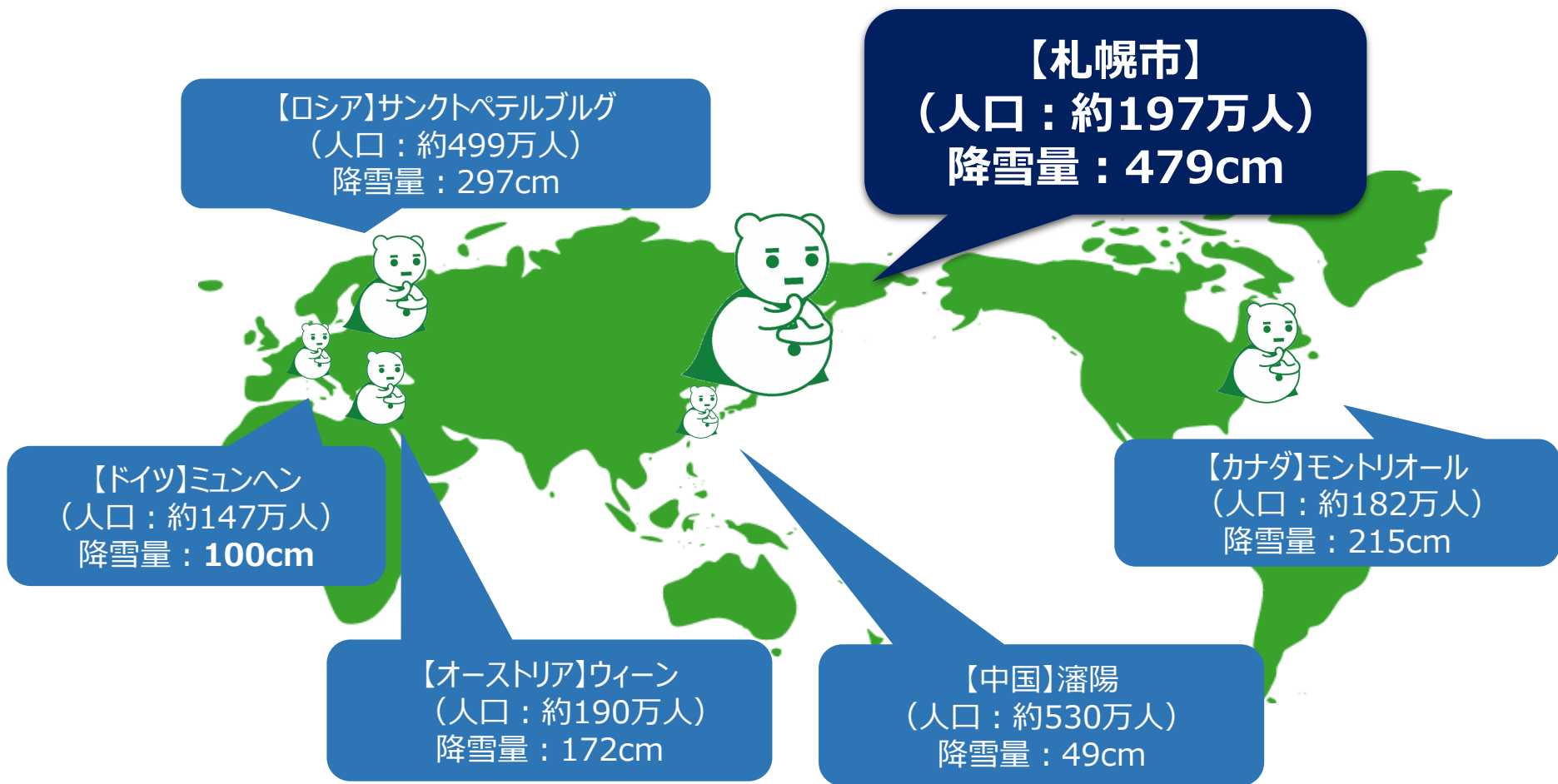

※札幌市の降雪量は、気象台（札幌）の平年値
世界各都市の降雪量は、昭和63年の調査値
人口は総務省統計局「世界の統計 2022」より



札幌市の長期総合計画（令和4～13年度）

目指すべき都市像
「ひと」「ゆき」「みどり」の織りなす輝きが、豊かな暮らしと
新たな価値を創る、持続可能な世界都市・さっぽろ



プロジェクト3本柱の1つに【ウォーカブルシティの推進】
「居心地が良く歩きたくなり、多様な活動ができる・滞在したくなる空間の形成」に向けて、都心・地域交流拠点・住宅市街地のそれぞれの特性を生かした空間の整備を進めます。」

「（仮称）歩きたくなるまちづくりガイドライン」を策定するべく検討中

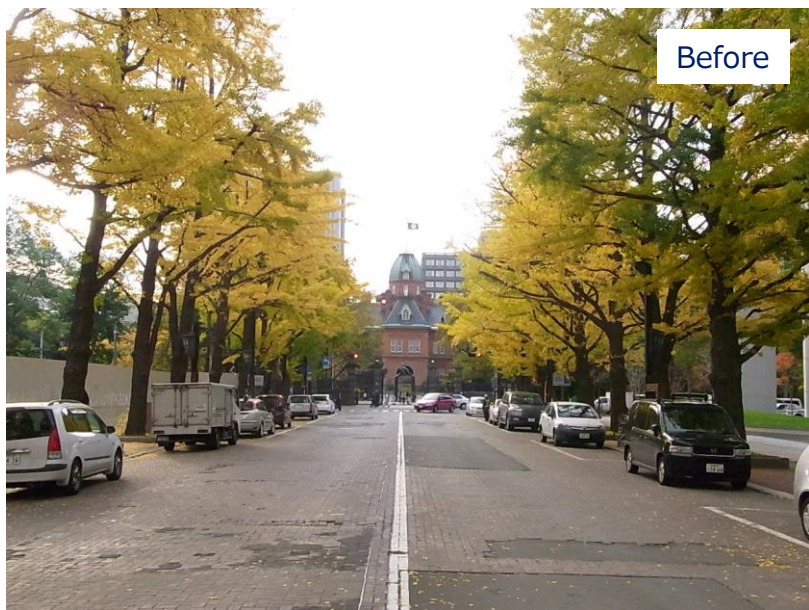

Before

—整備前の車道空間—



After

—再整備後の広場空間（2014年供用開始）—

AKADLA

- 延長、面積
約100m、約2,800㎡
- 位置づけ
条例広場（道路区域を残したまま
兼用工作物協定を締結）
- 指定管理者
札幌駅前通まちづくり株式会社

■ 活用事例



—スケートリンク※SMILE LINK SAPPORO—



—盆踊り（さっぽろ八月祭）—

都心部における先行事例（札幌駅前通地下歩行空間） 5

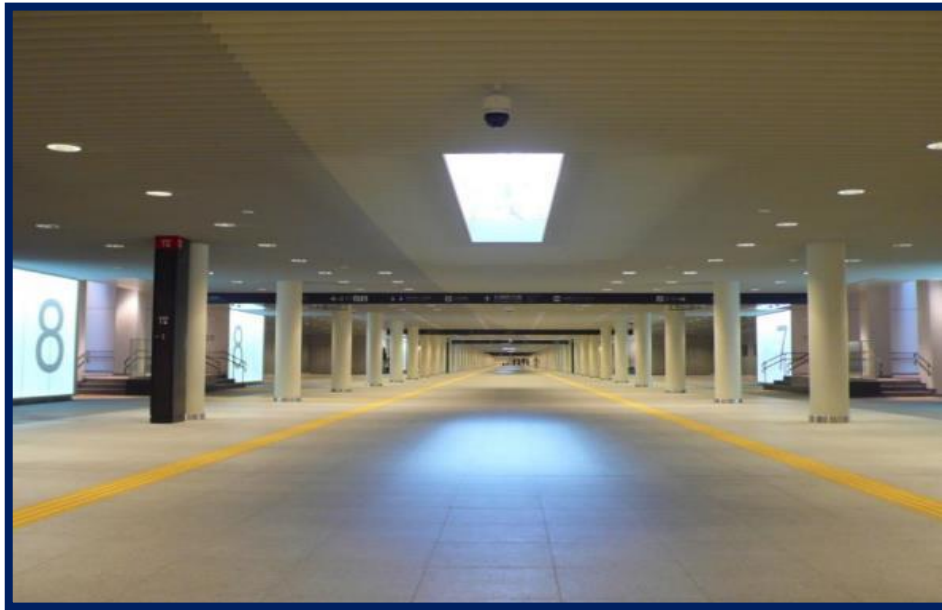

※通行空間（道路）の両側に活用空間（広場）

千・カ・ホ

- 延長：約520m
- 幅員：約12m（道路部）、約4m×2（条例広場）
- 指定管理者(広場)：札幌駅前通まちづくり株式会社
- 活用事例



－イベント活用－

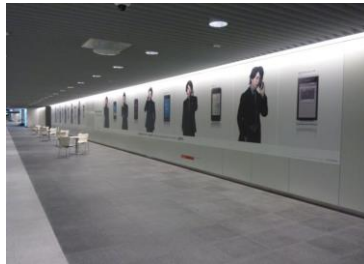

－壁面広告－



モデル地区「宮の沢」での取組（都心部との位置関係）

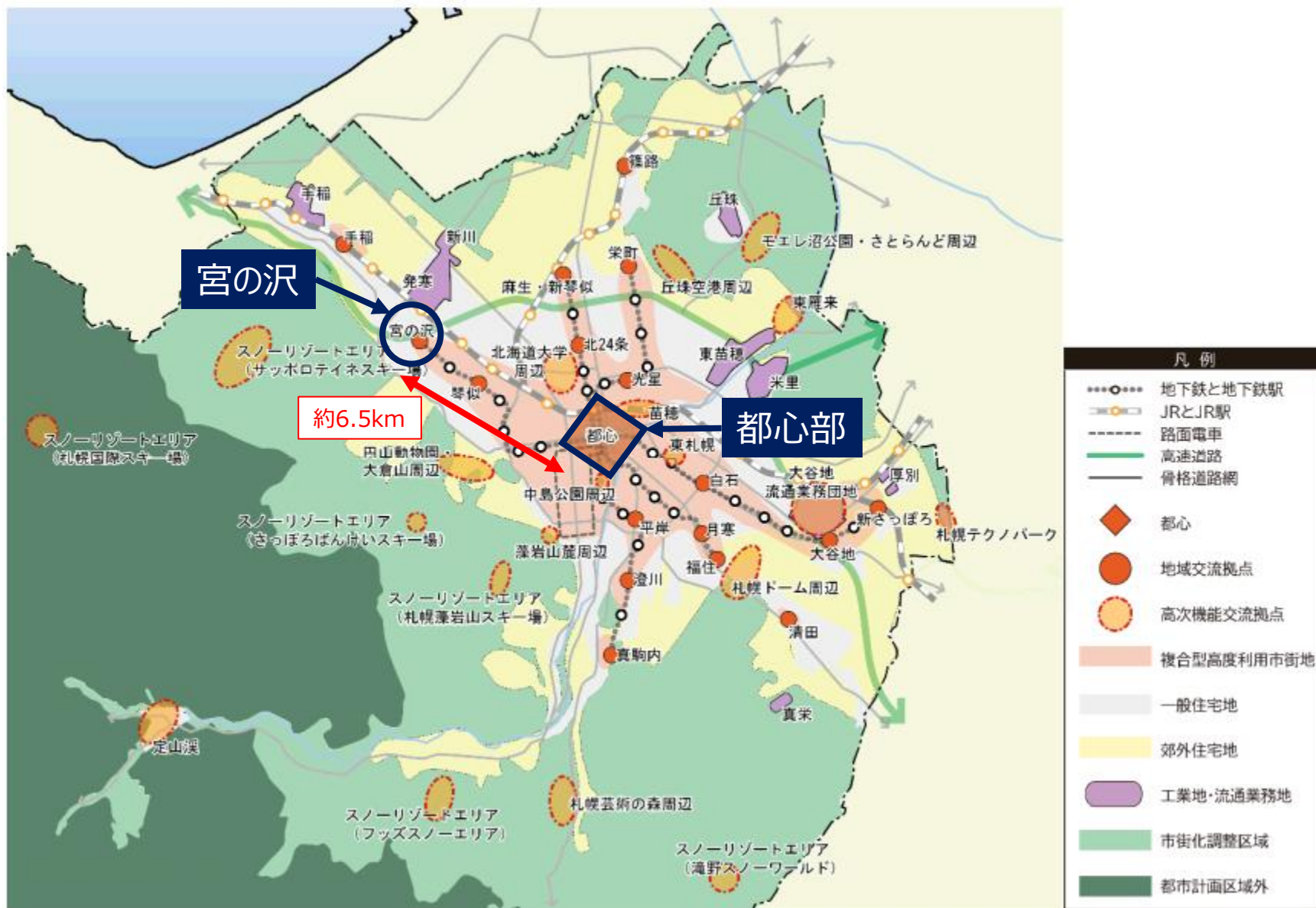

—都市空間イメージ図（第2次札幌市まちづくり戦略ビジョンより）—

豊富なオープンスペースがあるものの、あまり活用されていない現状
白い恋人パーク等の観光資源と駅周辺との回遊性にも課題がある

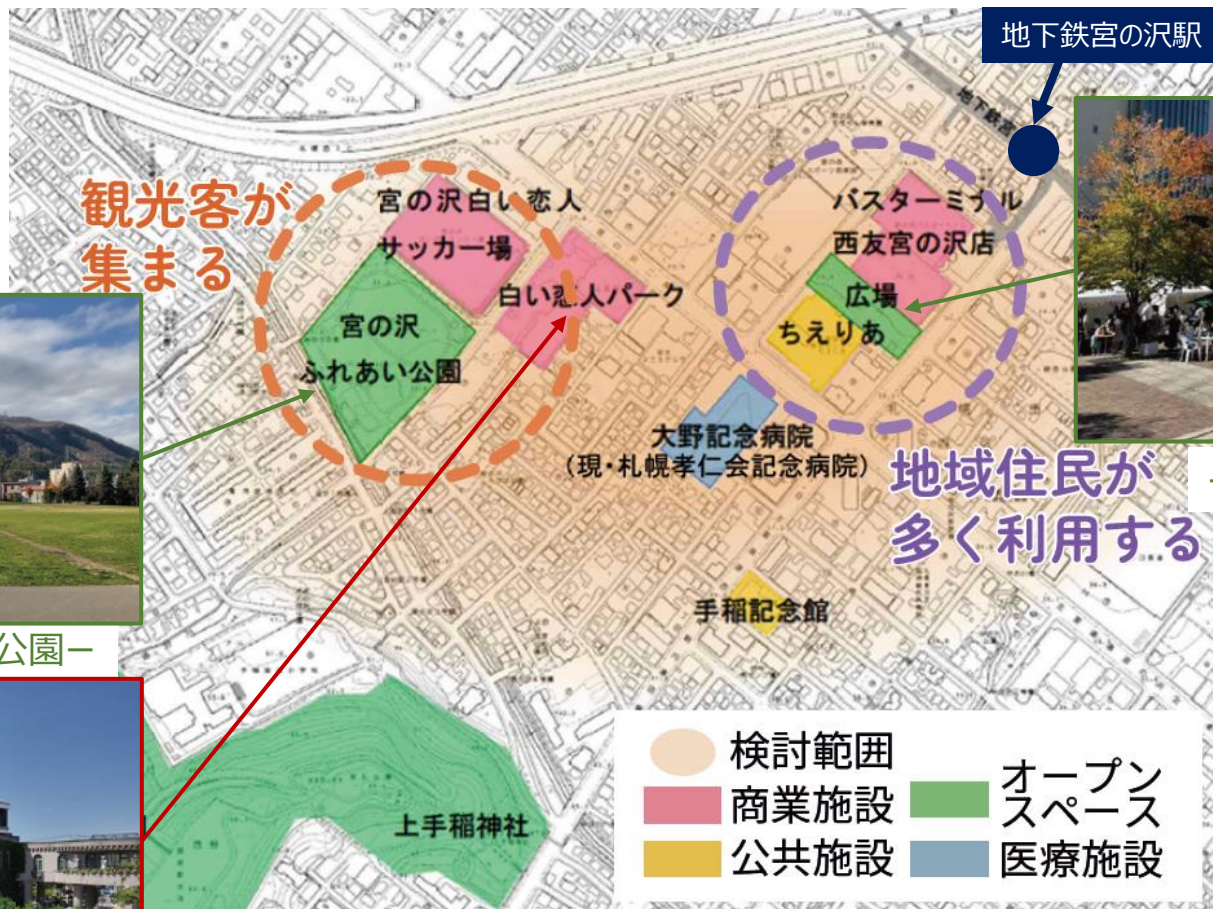

—宮の沢ふれあい公園—



—白い恋人パーク—



—ちえりあ前広場—

地域住民や地元事業者、民間のキープレイヤーたちと一緒に “歩きたくなる宮の沢”の未来ビジョン作成に向けたワークショップを開始

申込み不要

参加者募集!!

居心地の良い宮の沢を
みんなで考えるワークショップ（意見交換会）
宮の沢ミライ☆ラボ
がはじまります!

「居心地の良い宮の沢」の“未来”をみんなで考えませんか？

札幌市では現在、歩行者にとって居心地がよく、歩きたくなるまち「ウォーカブルシティ」の実現に向けて取り組んでおり、宮の沢もモデル地区の一つです。

今年度は皆さんと一緒に意見交換やまち歩きをしながら考え、宮の沢の将来像を整理していきます。

※：参加者の皆さんと現地を歩いてみるフィールドワーク

第1回
ワーク
ショップ

2023.12.09（土）09:30-11:30

開催場所：「ちえりあ」3階 研修室 5・6

テーマ：“居心地のよい”宮の沢に向けて未来ビジョン（将来像）を考えます

フィールド
ワーク

2024.02.10（土） 日中の回 13:30-15:30

夕方回 16:00-18:00

集合場所：「ちえりあ」3階 研修室 1

（※1日2回を予定）

テーマ：参加者の皆さんと現地を歩いてみるフィールドワーク

第2回
ワーク
ショップ

2024.02.24（土）09:30-11:30

開催場所：「ちえりあ」3階 研修室 5・6

テーマ：フィールドワークの振り返りや未来ビジョンへの追加項目の検討をします（予定）

ワークショップの事前予約は不要です。当日、直接会場にお越しください。

「my groove」というWEBサイトで取組の経緯や今後の見通しなどをわかりやすく紹介します。また、ワークショップとも連動し意見募集を実施しておりますので、ワークショップに参加できない方もぜひご覧ください。



地域大学生

行政職員

地元事業者

民間キープレイヤー

地域住民

—第1回ワークショップの様子—

【問合せ先】 主催：札幌市まちづくり政策局政策企画部政策推進課
電話：011-211-2139 メールアドレス：seisaku.suishin@city.sapporo.jp
【運営等受託事業者】 株式会社 Glocal Design



02-801-23-2105
RS-2104

モデル地区「宮の沢」での取組（冬季空間活用実証実験）⁹



入場無料

スノーライト
in
宮の沢

～空間活用実証実験～

2024.2.10 ± 11 日

11:00-19:00

当日の情報は
こちら(札幌市 HP)から



宮の沢ふれあい公園で、実証実験として冬を楽しむイベントを開催します！「雪」をテーマに、スノーキャンドルや歩くスキーなど、雪を思いっきり満喫できるアクティビティをご用意！この日限定でキッチンカーも登場します。

ぜひ、ご家族やお友達同士でお楽しみください。

❄️ アクセス ❄️

宮の沢ふれあい公園
(西区宮の沢2条3丁目)

札幌市営地下鉄東西線「宮の沢」駅より徒歩約12分

会場に駐車場がないため、ご来場の際は公共交通機関をご利用いただきますようご協力をお願いいたします。
お車でお越しの方は、お近くの有料パーキングをご利用ください。



[主催・問合せ] 札幌市 まちづくり政策局 都市計画部 地域計画課
TEL: 011-211-2545 FAX: 011-218-5113
[運営等委託事業者] 株式会社 KITABA [協力] 石屋商事株式会社



スノーキャンドル



園内やちえりあ広場などに飾るスノーキャンドルを作りますか？参加者にはノベルティをプレゼント！
※手袋等、寒さ対策の準備をお願いします。

歩くスキー



スキーやスノーシューで園内を歩こう！いつもとは違う雪道を楽しめます♪
※貸出品の数やサイズに限りがございます。
※スノーブーツ等、雪上での活動がしやすい靴の準備をお願いします。

雪上宝探し 2/10のみ



会場内にある宝を探そう！見つけた人には景品をプレゼント♪
※1回目: 12:00～(受付開始 11:30)
※2回目: 13:00～(受付開始 12:30)
※3回目: 14:00～(受付開始 13:30)
※参加対象は中学生以下です。

レストエリア



焚き火の灯りを見ながら休憩できる場所もご用意。テイクアウト品を持ち込みもOKです。

キッチンカー



2日間限りのキッチンカーが登場！温かい飲み物や食べ物でほっと一息できます。

雪上サッカー 2/11のみ



地元小学生チームの対決をみんなで応援しよう！北海道コンソードレ札幌OBもゲストで登場！
※事前申込みのサッカー少年団同士の試合形式です。12-13時はどなたでもボールを蹴って遊べる時間があります。

※写真はイメージです
※会場内にごみ箱の用意はありませんので、ごみは各自でお持ち帰りください。

❄️ タイムスケジュール ❄️

	2月10日(土)			2月11日(日)		
11:00	スノーキャンドルづくり	歩くスキー	雪上宝探し	スノーキャンドルづくり	歩くスキー	雪上サッカー
12:00						
13:00						
14:00						
15:00						
16:00						
17:00						
18:00						
19:00	キャンドル点灯			キャンドル点灯		
	消灯・終了			消灯・終了		

※内容やタイムスケジュールは変更になる場合がございます

モデル地区「宮の沢」での取組（冬季空間活用実証実験）¹⁰



ーsnow candleづくりー



ー雪上サッカー大会ー



ー歩くスキー体験ー



ー雪上お宝さがしー

モデル地区「宮の沢」での取組（冬季空間活用実証実験）¹¹



ーレストエリア（焚火体験）ー



ースノーキャンドル点灯（公園）ー



ースノーキャンドル点灯（道路）ー



ーキッチンカー出店ー



焚き火などで暖をとりながらの冬マルシェや、雪氷を活かしたイベントを求める意見が多かった。道外観光客には雪そのものが新鮮…！

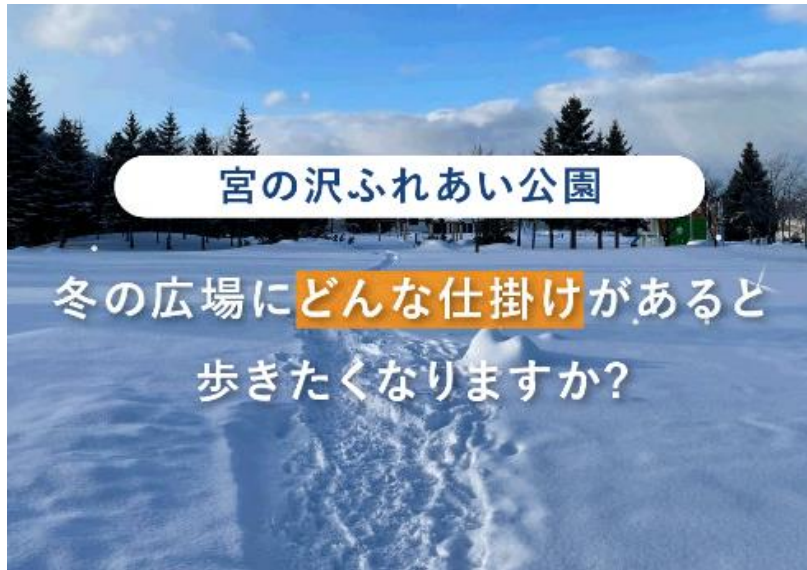

hiro-san
2024-02-09

冬のマルシェ、キッチンカー

ベンチ、食事を介した暖かな空間を演出

🔄 ❤️ 3



ojiwcl00
2024-02-10

冬のマルシェ、キッチンカー

焚き火を囲んだりして食事ができたら非日常感があって素敵だと思う。

🔄 ❤️ 4

選択肢

雪や氷を使ったイベント

31%

キャンドル、光の演出

8%

冬のアウトドア

23%

冬のマルシェ、キッチンカー

31%

回答理由をコメントする

その他 ※自由記載

8%

特に冬期間は寒い（できれば暖のとれる）休憩スポットを望む声が多かった。スノーキャンドルがあるだけでも歩きたくなるとの声も



t1RPGhsN
2024-02-10

休憩スポット（ベンチ、屋内の休憩所）

ベンチがあると休憩できる場所があると嬉しい



2



tashuya
2024-02-10

休憩スポット（ベンチ、屋内の休憩所）

サッカー場もあり、ベンチを置けばそこで眺めることもできる



2

選択肢

地域資源までの案内・誘導のサイン

10%

休憩スポット（ベンチ、屋内の休憩所）

60%

回答理由をコメントする

歩道の段差の解消

0%

歩道の除雪、ロードヒーティング

30%

その他 ※自由記載

0%

これまでの意見を踏まえ、“居心地が良く歩きたくなる宮の沢”の未来ビジョンを作成中（このほかに全体鳥瞰パースも作成予定）

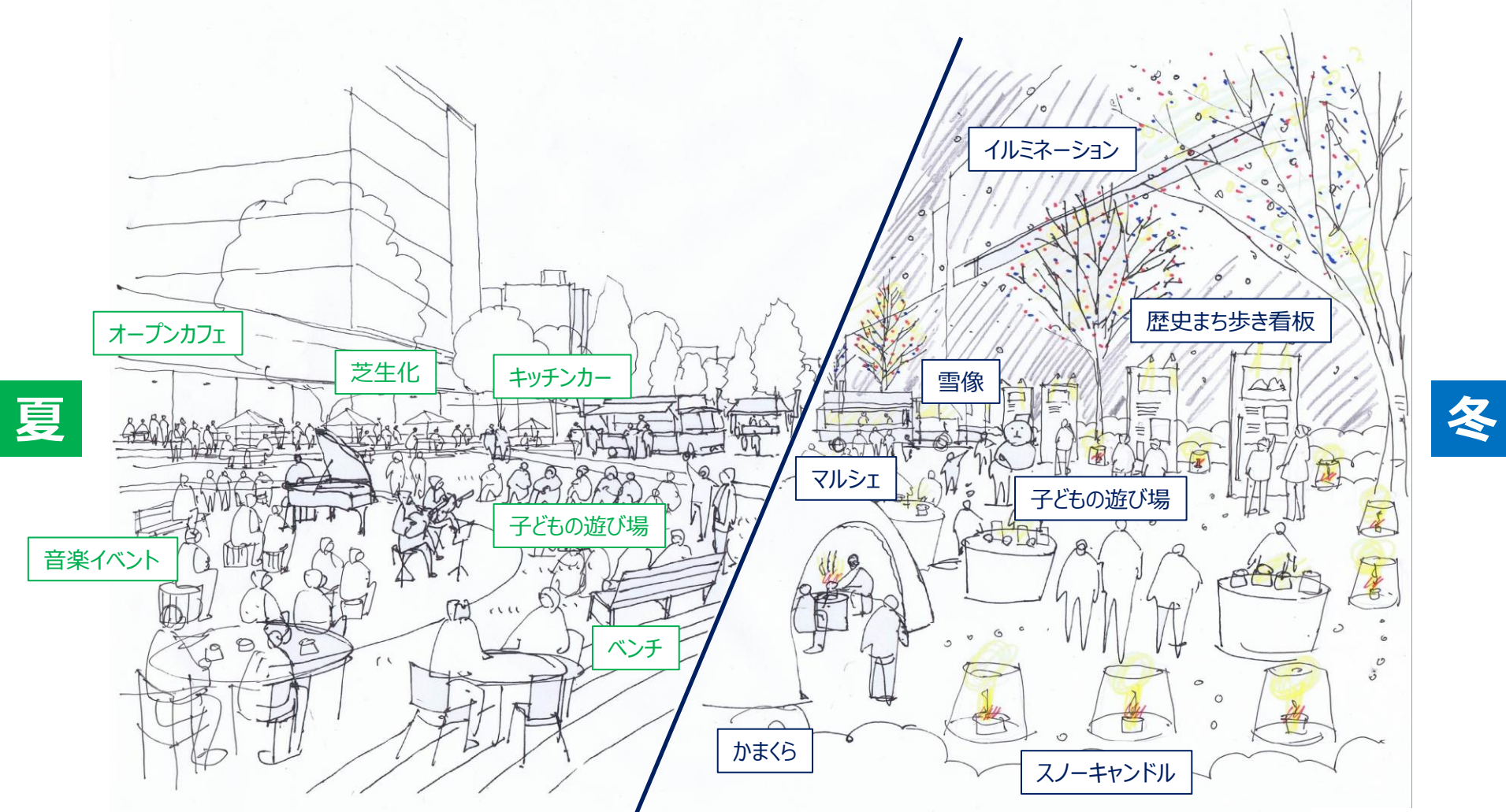

—ちえりあ前広場（作成途中のラフスケッチ画）—

それぞれの立場からできることを考え、My Actionとして共有
新年度から大小様々なウォーカブル企画を展開していく予定



- 北海道内初の市民参加デジタルプラットフォーム（実証実験中）
- モデル地区「宮の沢」における情報発信、市民意見集約に活用
- スマホで簡単に操作可能で、誰でもいつでも意見を伝えることができる



my groove



サイトイメージ

プロジェクトマップ

1 宮の沢地区のまちづくりの現状は？

宮の沢におけるまちづくりの現状と、これからのまちづくりでキーワードとなる「ウォークブル」について紹介します！

2 あなたにとって居心地のよいまちとは？

あなたにとって居心地がよく、歩いて楽しいと感じるのはどんなまちでしょうか？ワークショップも通じて一緒に考...

3 歩きたくなるまちへ、体験してみよう！

ワークショップで出た意見を踏まえながら、実際にまちを歩いて体験してみる「まち歩き」を行います！冬でも歩き...

4 これまでの結果と来年度に向けて

みなさんからこれまでいただいた意見を踏まえ、宮の沢で一年を通じて歩きたくなるまちをつくっていく上での課題と...

取組み全体の流れを可視化

“まちに関わりたいと思っているが参加できていない人たち”のステップアップを促す共創型デジタルプラットフォーム

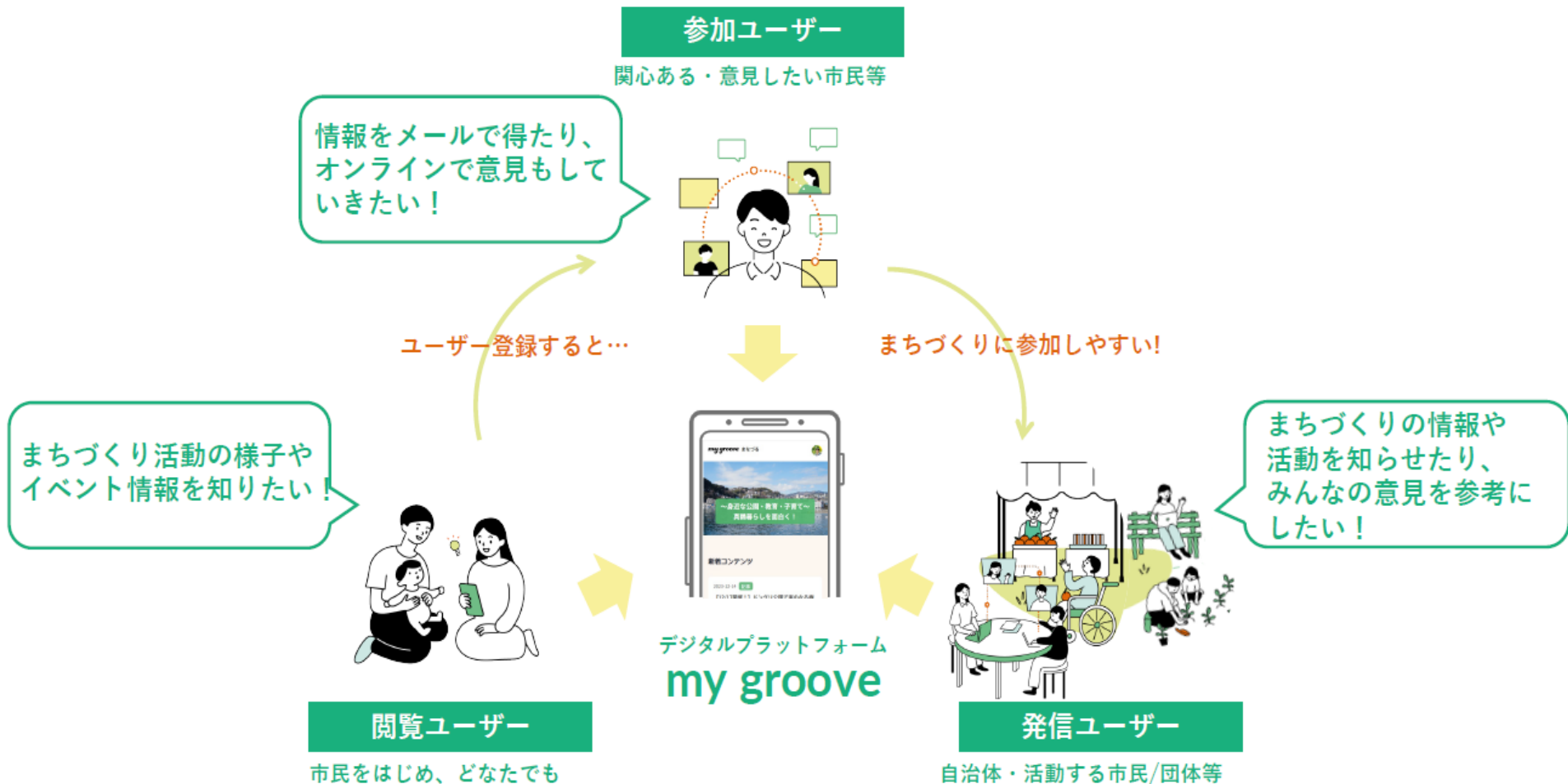

【質問】歩きたくなる、外に出たくなる宮の沢に、あなたが欲しい工夫は？

回答コメント	いいね
毎日変化する仕掛けがあれば、飽きずに同じ道でも歩けるんじゃないかと思います。例えば、気温で色が変わる素材を使った案内サインなどあれば面白そうです。お金をかけないのであれば、企業と協同で季節ごとの装飾をするのも楽しそうです。	12
狸小路や大通公園もそうですが、途中で車道等の分断要素があったとしても、連続して同じような空間が続けば、ついつい歩きたくなります。例えば、白い恋人パーク前にある赤茶色のインターロッキングが、ちえりあや西友の方にも続けば、統一的な空間を創り出し歩きたくなるのではないのでしょうか。街路灯に何か可愛い装飾をつけるのもいいですね。白い恋人の猫とか。	20
<ul style="list-style-type: none"> ・赤く空間が広いこと ・緑地空間（公園というより芝生、日陰）があり、自由な過ごし方ができること ・歩く空間に隣接して、飲食店やキッチンカーを出店できるエリアがあること（そこで購入したものを上記緑地で飲み食いできると尚良し） ・段差が少ないこと ・視界を遮る建物が少ないこと 	13
西友とちえりあの間にある広場がそれほど上手く活用されていない印象です。白い恋人パークやコンサドーレなどの資源を生かし、連携したイベントや仕掛けがあると面白いと思います。	19
ベンチは欲しいです。あとは、所々に歴史を紹介する表示があったり名所などがあればそれをご案内（掲示）するものがあるといいなと思います。	13
休憩スペースと木陰、カフェがあると外に行きたくなります	11
写真が趣味なので、写真映えするスポットがたくさんあると嬉しいです。たとえば、西友などの大きな壁や遊歩道にアートが施されても面白いかと。学生さんやアーティストの方々に描いてもらい作品発表の場になるのも良いかと思います。	11
西野屯田通りと北5条手稲通りの交差点から白い恋人パークまでの歩道に、冬ですとイルミネーションや雪だるまの飾りを、春夏秋は花壇を並べてフラワー通りとして装飾するのが楽しく通行できます。	8
季節に応じて花が咲き四季を感じることができる演出が、地域の皆さんでできると歩く方も楽しく、歩いていてもマンネリ化しなくて楽しい。「この季節はどんな花が咲いている（植えられている）のかな？見に行ってみよう！！」と言う会話につながれば良いと感じました。	5
素敵なお店が多いので、食べ歩きマップとかほしい！	6
スタンプラリー大会。（隔週）達成者には宮の沢地域限定のクーポン（コーヒー無料券など）があれば地域のお店に入ってみる良い機会になると思います。白い恋人パークで既にスタンプラリー実施されていますが、毎回娘と全てのスタンプ完全させる為に楽しく歩いてクリアしてます。	7
自分が1番歩いていたのは、ポケモンGOやドラクエウォークをやっている時だったので、ゲームの目的達成、図鑑収集、成功報酬が歩くきっかけになる人はいると思います。宮の沢の見所やイベントなどを絡めた外歩きゲームがあると面白いのかなとおもいます。	5
車道と歩道の間に植栽があると歩行者が安全になると思います。自転車も車道を走るように工夫してほしい。	5

地元企業や市民キープレイヤーに対してインタビューを実施 掲載を機にプロジェクトの協力者として参画していただく



【インタビュー】目指したいのは、地域の人たちのしあわせ。

運営事務局
2023-11-14



宮の沢でまちづくりに取り組む方の声を聞くインタビュー第1弾。今回は、「白い恋人」でもおなじみの石屋製菓株式会社 石水創(いしみずはじめ)社長にお話を伺いました。宮の沢の白い恋人パークには一年を通じて地域内外から様々な方が訪れます。地域のまちづくりに積極的に取り組む石水さんが考える、これからの宮の沢とは？

暮らす人々にとって、楽しいまちをつくっていきたい



—石屋製菓(株)石水社長—



【インタビュー】住民が主役でつくりあげてきたピクニック・フェス（後編）

運営事務局
2023-11-15



宮の沢でまちづくりに取り組む方の声を聞くインタビュー第2弾の後編です。引き続き、宮の沢で数年にわたってピクニック・フェス宮の沢を運営されている、ピクニック・フェス宮の沢実行委員会の皆さんにお話を伺います。興味関心や楽しさ、をきっかけに始まるまちへの関わりとは？

楽しさを大事に、自分たちのやりたい！をカタチにする

- 様々な思いを持ちながら取り組まれていますが、皆さんのその原動力はどういうところにあるんでしょうか？

- ピクフェスの皆さん)

正直、準備はすごく大変だし、一日中イベントで外に立っていると体力的にもしんどい笑。

でも、みんなと一緒に取り組むという体験は振り返ると楽しくて、またやりたい、というように思います。

また、このメンバーの中の誰かに強く負担がかかるというようなことではなく、みんなが同じように熱量を持っているというのが、来年もやってみようという原動力になっているかなど。

何かしら自分を表現したいという思いは誰にでもあると思うのですが、私達はピクフェス

—ピクニック・フェス実行委員会—

1. 登録者の5割超が30代以下、累計意見（コメント）100件超
2. 具体的かつ前向きな意見が多い（批判的な意見が少ない）
3. 冬のフィールドワークでは、意見募集結果をその場で可視化
4. ワークショップなどオフライン参加が難しい方からも意見を収集

年代

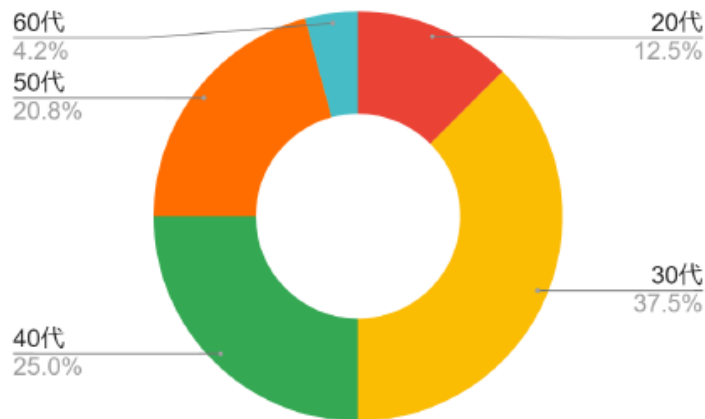

意欲アンケート

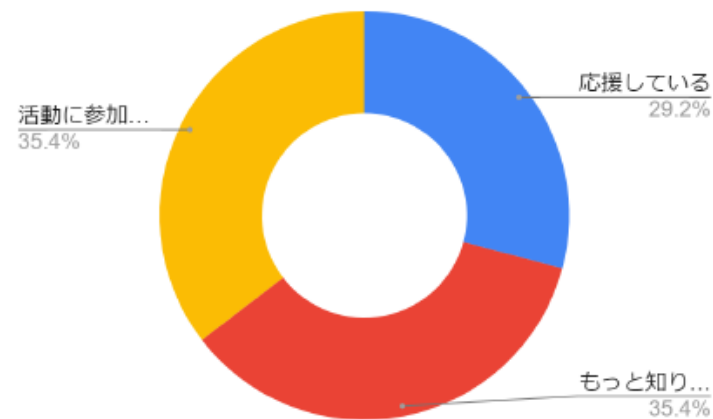

意見募集で回答/コメントをした人は、
もっと知りたい以上が88%

令和6年度以降、宮の沢地区以外も含めた実証実験の展開と市役所の各部門に横串を刺すウォカブル推進体制を構築予定



ー市内各地区のまちづくり担当者が集まり
冬のウォカブルをテーマに議論ー



ー観光、教育、自転車、各区役所等から
有志職員でウォカブルな札幌を議論ー



バルセロナ



ロンドン

ご清聴ありがとうございました！



パリ



バルセロナ